



ΕΛΛΗΝΙΚΗ ΔΗΜΟΚΡΑΤΙΑ
1^η Υ.Π.Ε. ΑΤΤΙΚΗΣ
Γ. Ν. ΑΘΗΝΩΝ «ΙΠΠΟΚΡΑΤΕΙΟ»
ΔΙΟΙΚΗΤΙΚΗ – ΟΙΚΟΝΟΜΙΚΗ ΥΠΗΡΕΣΙΑ
ΥΠΟΔΙΕΥΘΥΝΣΗ ΟΙΚΟΝΟΜΙΚΟΥ
ΤΜΗΜΑ ΠΡΟΜΗΘΕΙΩΝ

Αναρτητέα στο Διαδίκτυο

Καταχωριστέο στο ΚΗΜΔΗΣ

Ταχ. Δ/νση: Βασ. Σοφίας 114
 Τ.Κ.: 115 27
 Πληροφορίες: Σοφία Αθανασοπούλου
 Email: prom@hippocratio.gr
 Τηλέφωνο: 213 2088724

Προμήθεια: Αντικατάσταση παλαιού σταθερού ξύλινου εξοπλισμού (πάγκοι-επιδαπέδια ερμάρια-κρεμαστά ερμάρια-νιπτήρες) και οικοδομικών εργασιών
 Ταξινόμηση κατά CPV: 39150000-8
 Αριθμός Διακήρυξης: Φ4/2022
 Διαδικασία: Ανοιχτός Διαγωνισμός

Αθήνα, 3/5/2022
 ΑΠ: 7353

«Διακήρυξη Ανοιχτού Διαγωνισμού για την αντικατάσταση παλαιού σταθερού ξύλινου εξοπλισμού (πάγκοι-επιδαπέδια ερμάρια-κρεμαστά ερμάρια-νιπτήρες) και οικοδομικών εργασιών (CPV:39150000-8 Διάφορα έπιπλα και εξοπλισμός) για τις ανάγκες του Μικροβιολογικού τμήματος του Γ.Ν.Α. ΙΠΠΟΚΡΑΤΕΙΟ προϋπολογισθείσας δαπάνης 34.744,80€ συμπεριλαμβανομένου ΦΠΑ με κριτήριο ανάθεσης την πλέον συμφέρουσα από οικονομική άποψη προσφορά βάσει τιμής (χαμηλότερη τιμή), διάρκειας 30 ημερολογιακών ημερών».

ΑΝΤΙΚΕΙΜΕΝΟ ΤΟΥ ΔΙΑΓΩΝΙΣΜΟΥ – ΣΥΝΟΠΤΙΚΑ ΣΤΟΙΧΕΙΑ

ΔΙΑΔΙΚΑΣΙΑ ΑΝΑΘΕΣΗΣ	Ανοιχτός Διαγωνισμός (του α. 27 του ν.4412/2016)
ΑΝΑΘΕΤΟΥΣΑ ΑΡΧΗ:	Γενικό Νοσοκομείο Αθηνών «ΙΠΠΟΚΡΑΤΕΙΟ» Οργανισμός Δημοσίου Δικαίου Κύρια δραστηριότητα: Υγεία
ΕΔΡΑ:	ΒΑΣ. ΣΟΦΙΑΣ 114, ΑΘΗΝΑ, Τ.Κ.:11527
ΣΤΟΙΧΕΙΑ ΕΠΙΚΟΙΝΩΝΙΑΣ:	Αρμόδιος για πληροφορίες: Σοφία Αθανασοπούλου Τηλέφωνο: +302132088724 Ηλεκτρονικό ταχυδρομείο: prom@hippocratio.gr
ΔΙΕΥΘΥΝΣΗ ΣΤΟ ΔΙΑΔΙΚΤΥΟ:	http://www.hippocratio.gr/ Τα έγγραφα της σύμβασης είναι διαθέσιμα για απεριόριστη, πλήρη, άμεση και δωρεάν πρόσβαση στην ανωτέρω διεύθυνση
ΑΝΤΙΚΕΙΜΕΝΟ ΣΥΜΒΑΣΗΣ:	Προμήθεια για την αντικατάσταση παλαιού σταθερού ξύλινου εξοπλισμού (πάγκοι-επιδαπέδια ερμάρια-κρεμαστά ερμάρια-νιπτήρες) και οικοδομικών εργασιών (CPV:39150000-8 Διάφορα έπιπλα και εξοπλισμός) για τις ανάγκες του Μικροβιολογικού τμήματος του Γ.Ν.Α. ΙΠΠΟΚΡΑΤΕΙΟ προϋπολογισθείσας δαπάνης 34.744,80€ συμπεριλαμβανομένου ΦΠΑ με κριτήριο ανάθεσης την πλέον συμφέρουσα από οικονομική άποψη προσφορά βάσει τιμής (χαμηλότερη τιμή), διάρκειας 30 ημερολογιακών ημερών».
ΑΡΙΘΜΟΣ ΑΝΑΦΟΡΑΣ:	Φ4/2022
ΚΩΔΙΚΟΣ ΚΥΡΙΟΥ ΛΕΞΙΛΟΓΙΟΥ CPV:	39150000-8 Διάφορα έπιπλα και εξοπλισμός
ΕΚΤΙΜΩΜΕΝΗ ΑΞΙΑ ΣΥΜΒΑΣΗΣ:	34.744,80€ συμπ/νου ΦΠΑ (Αξία χωρίς ΦΠΑ 28.020,00€)
ΚΡΙΤΗΡΙΟ ΑΝΑΘΕΣΗΣ:	Η πλέον συμφέρουσα από οικονομική άποψη προσφορά βάσει τιμής (χαμηλότερη τιμή)
ΔΕΙΓΜΑΤΑ:	ΟΧΙ
ΔΙΑΡΚΕΙΑ ΣΥΜΒΑΣΗΣ-ΠΑΡΑΤΑΣΕΙΣ:	Τριάντα (30) ημερολογιακών ημερών
ΙΣΧΥΣ ΠΡΟΣΦΟΡΩΝ:	120 μέρες από την επομένη της ημερομηνίας διενέργειας του διαγωνισμού
ΤΟΠΟΣ ΥΛΟΠΟΙΗΣΗΣ/ΠΑΡΑΔΟΣΗΣ:	ΓΝΑ «ΙΠΠΟΚΡΑΤΕΙΟ» (Βασ. Σοφίας 114, Αθήνα)
ΠΑΡΑΔΟΤΕΑ-ΔΙΑΔΙΚΑΣΙΑ ΠΑΡΑΛΑΒΗΣ:	ΕΦΑΠΕΞ
ΕΓΓΥΗΣΕΙΣ:	Απαιτείται Εγγυητική Επιστολή Καλής Εκτέλεσης
ΚΑΤΑΛΗΚΤΙΚΗ ΗΜΕΡΟΜΗΝΙΑ	Ημερομηνία: 19/05/2022

ΥΠΟΒΟΛΗΣ ΠΡΟΣΦΟΡΩΝ	Ημέρα: ΠΕΜΠΤΗ Ώρα: 10:00 π.μ.
ΤΟΠΟΣ ΚΑΤΑΘΕΣΗΣ ΤΩΝ ΠΡΟΣΦΟΡΩΝ	Στην έδρα του Γενικού Νοσοκομείου Αθηνών «ΙΠΠΟΚΡΑΤΕΙΟ» Τμήμα Γραμματείας (Πρωτόκολλο)
ΗΜΕΡΟΜΗΝΙΑ ΑΠΟΣΦΡΑΓΙΣΗΣ ΠΡΟΣΦΟΡΩΝ:	Η αποσφράγιση των προσφορών των υποψηφίων προμηθευτών θα γίνει την ΠΕΜΠΤΗ 19/05/2022 και ώρα 11:00 π.μ.
ΔΙΕΥΘΥΝΣΗ ΙΣΤΟΣΕΛΙΔΑΣ ΑΝΑΡΤΗΣΗΣ ΤΕΥΧΟΥΣ ΔΙΑΚΗΡΥΞΗΣ:	www.promitheus.gov.gr www.hippocratio.gr ⇒ Τμήμα Προμηθειών ⇒ Θέματα Προμηθειών ⇒ Προμήθειες ⇒ Διαγωνισμοί
ΔΗΜΟΣΙΕΥΣΗ ΣΤΟ ΚΗΜΔΗΣ:	03/05/2022
ΔΗΜΟΣΙΕΥΣΗ ΣΤΗΝ ΙΣΤΟΣΕΛΙΔΑ ΤΟΥ ΓΝΑΙ:	03/05/2022

Έχοντας υπόψη τις ακόλουθες διατάξεις όπως αυτές ισχύουν κατά την ημέρα δημοσίευσης του διαγωνισμού:

1. Το ν.4782/2021 (ΦΕΚ 36/Α'/09.03.2021) «Εκσυγχρονισμός, απλοποίηση και αναμόρφωση του ρυθμιστικού πλαισίου των δημοσίων συμβάσεων, ειδικότερες ρυθμίσεις προμηθειών στους τομείς της άμυνας και της ασφάλειας και άλλες διατάξεις για την ανάπτυξη, τις υποδομές και την υγεία» όπως ισχύει.
2. Το ν.4412/2016 (Α' 147) «Δημόσιες Συμβάσεις Έργων, Προμηθειών και Υπηρεσιών (προσαρμογή στις Οδηγίες 2014/24/ ΕΕ και 2014/25/ΕΕ)» όπως ισχύει.
3. Το ν.4542/2018 (Α' 95) «Κύρωση της Συμφωνίας μεταξύ της Κυβέρνησης ... και λοιπές διατάξεις», άρθρο τέταρτο παρ. 2β).
4. Το ν.4523/2018 (ΦΕΚ Α' 41) «Διατάξεις για την παραγωγή τελικών προϊόντων Φαρμακευτικής Κάνναβης και άλλες διατάξεις».
5. Το ν.4270/2014 (Α' 143) «Αρχές δημοσιονομικής διαχείρισης και εποπτείας (ενσωμάτωση της Οδηγίας 2011/85/ΕΕ) - δημόσιο λογιστικό και άλλες διατάξεις».
6. Το ν.4250/2014 (Α' 74) «Διοικητικές Απλουστεύσεις - Καταργήσεις, Συγχωνεύσεις Νομικών Προσώπων και Υπηρεσιών του Δημοσίου Τομέα-Τροποποίηση Διατάξεων του Π.Δ. 318/1992 (Α' 161) και λοιπές ρυθμίσεις» και ειδικότερα τις διατάξεις του άρθρου 1.
7. Την παρ. Ζ του ν. 4152/2013 (Α' 107) «Προσαρμογή της ελληνικής νομοθεσίας στην Οδηγία 2011/7 της 16.2.2011 για την καταπολέμηση των καθυστερήσεων πληρωμών στις εμπορικές συναλλαγές».
8. Το ν.4013/2011 (Α' 204) «Σύσταση ενιαίας Ανεξάρτητης Αρχής Δημοσίων Συμβάσεων και Κεντρικού Ηλεκτρονικού Μητρώου Δημοσίων Συμβάσεων...».
9. Το ν.3861/2010 (Α' 112) «Ενίσχυση της διαφάνειας με την υποχρεωτική ανάρτηση νόμων και πράξεων των κυβερνητικών, διοικητικών και αυτοδιοικητικών οργάνων στο διαδίκτυο "Πρόγραμμα Διαύγεια" και άλλες διατάξεις».
10. Το ν.3329/05 (ΦΕΚ 81/Α' /04.04.2005) «Εθνικό Σύστημα Υγείας και Κοινωνικής Αλληλεγγύης και λοιπές διατάξεις».
11. Το ΠΔ 28/2015 (Α' 34) «Κωδικοποίηση διατάξεων για την πρόσβαση σε δημόσια έγγραφα και στοιχεία».
12. Το ΠΔ 80/2016 (Α' 145) «Ανάληψη υποχρεώσεων από τους Διατάκτες», όπως ισχύει.
13. Την υπ. αρ. 76928/2021 (ΦΕΚ 3075/Β'/13.07.2021) Κοινή Υπουργική Απόφαση «Ρύθμιση ειδικότερων θεμάτων λειτουργίας και διαχείρισης του Κεντρικού Ηλεκτρονικού Μητρώου Δημοσίων Συμβάσεων (ΚΗΜΔΗΣ)».
14. Την υπ. αρ. Γ4β/Γ.Π.: 88838/19 Απόφαση του Υπουργείου Υγείας «Διορισμός νέου Διοικητή στο Γ.Ν.Α. "Ιπποκράτειο"» (ΦΕΚ 16/ΥΟΔΔ/14.01.2020).
15. Την υπ. αρ. Υ4α/11974 (ΦΕΚ 299/Β/14.02.2013) Κ.Υ.Α σχετικά με τον «Οργανισμό του Γ.Ν.Α. «ΙΠΠΟΚΡΑΤΕΙΟ».
16. Την υπ. αρ. 1/05.02.2021 (Θέμα 22ο) Απόφαση ΔΣ σχετικά με την Έγκριση Διενέργειας του διαγωνισμού (ΑΔΑ: ΩΜ7Κ4690ΩΣ-Ψ9Κ, ΑΔΑΜ: 22REQ010309086 2022-04-01).
17. Το γεγονός ότι από την παρούσα προκαλείται δαπάνη, η οποία θα ανέρχεται συνολικά έως του ποσού των 34.744,80€ συμπεριλαμβανομένου του αναλογούντος Φ.Π.Α. και θα καλυφθεί από τον Τακτικό Προϋπολογισμό του Γενικού Νοσοκομείου Αθηνών «ΙΠΠΟΚΡΑΤΕΙΟ» σύμφωνα με την υπ. αρ. 726/29.03.2022 Απόφαση ανάληψης υποχρέωσης (ΑΔΑ: 6ΕΖΜ4690ΩΣ-ΩΑΘ, ΑΔΑΜ: 21REQ010309141 2022-04-01).

ΔΙΑΚΗΡΥΣΣΟΥΜΕ

22PROC010475505 2022-05-03

Ανοικτό Ηλεκτρονικό Διαγωνισμό για την αντικατάσταση παλαιού σταθερού ξύλινου εξοπλισμού (πάγκοι-επιδαπέδια ερμάρια-κρεμαστά ερμάρια-νιπτήρες) και οικοδομικών εργασιών (CPV:39150000-8 Διάφορα έπιπλα και εξοπλισμός) για τις ανάγκες του Μικροβιολογικού τμήματος του Γ.Ν.Α. ΙΠΠΟΚΡΑΤΕΙΟ προϋπολογισθείσας δαπάνης 34.744,80€ συμπεριλαμβανομένου ΦΠΑ με κριτήριο ανάθεσης την πλέον συμφέρουσα από οικονομική άποψη προσφορά βάσει τιμής (χαμηλότερη τιμή), διάρκειας 30 ημερολογιακών ημερών.

ΤΟΠΟΣ – ΧΡΟΝΟΣ ΔΙΕΝΕΡΓΕΙΑΣ ΔΙΑΓΩΝΙΣΜΟΥ			
ΤΟΠΟΣ ΥΠΟΒΟΛΗΣ ΠΡΟΣΦΟΡΩΝ	ΗΜΕΡΟΜΗΝΙΑ ΛΗΞΗΣ ΥΠΟΒΟΛΗΣ ΠΡΟΣΦΟΡΩΝ	ΤΟΠΟΣ ΔΙΕΝΕΡΓΕΙΑΣ ΔΙΑΓΩΝΙΣΜΟΥ	ΗΜΕΡΟΜΗΝΙΑ ΔΙΕΝΕΡΓΕΙΑΣ ΔΙΑΓΩΝΙΣΜΟΥ
Γ.Ν. ΑΘΗΝΩΝ «ΙΠΠΟΚΡΑΤΕΙΟ» ΒΑΣ. ΣΟΦΙΑΣ114 11527 ΑΘΗΝΑ	19/05/2022 Ημέρα ΠΕΜΠΤΗ Και μέχρι ώρα 10:00 π.μ.	Γ.Ν.Α «ΙΠΠΟΚΡΑΤΕΙΟ» ΤΜΗΜΑ ΠΡΟΜΗΘΕΙΩΝ	19/05/2022 Ημέρα ΠΕΜΠΤΗ Και ώρα 11:00 π.μ.

Ο διαγωνισμός θα διενεργηθεί ύστερα από προθεσμία (15) ημερών από την ημερομηνία δημοσίευσης του διαγωνισμού στο Κ.Η.Μ.ΔΗ.Σ.

Προσφορές που κατατίθενται μετά την ημερομηνία και ώρα λήξης υποβολής των προσφορών, είναι εκπρόθεσμες και επιστρέφονται από την Υπηρεσία που διενεργεί το διαγωνισμό.

Κατά την αποσφράγιση των προσφορών δικαιούται να παρίσταται ο συμμετέχων ή ένας εκπρόσωπος του κάθε συμμετέχοντα, ο οποίος θα πρέπει να έχει μαζί του τα κατά περίπτωση έγγραφα που αποδεικνύουν την νόμιμη εκπροσώπηση του συμμετέχοντα.

Δεν γίνεται δεκτή η ηλεκτρονική υποβολή προσφορών.

ΜΕΡΟΣ Α' : ΑΝΤΙΚΕΙΜΕΝΟ ΤΗΣ ΣΥΜΒΑΣΗΣ

Αντικατάσταση παλαιού σταθερού ξύλινου εξοπλισμού (πάγκοι-επιδαπέδια ερμάρια-κρεμαστά ερμάρια-νιπτήρες) και οικοδομικών εργασιών για τις ανάγκες του Μικροβιολογικού τμήματος του Γ.Ν.Α. "ΙΠΠΟΚΡΑΤΕΙΟ".

A/A	ΠΕΡΙΓΡΑΦΗ	ΑΠΑΙΤΟΥΜΕΝΑ ΤΕΜΑΧΙΑ	ΣΥΝΟΛΟ ΜΕ ΦΠΑ
1	Αντικατάσταση παλαιού σταθερού ξύλινου εξοπλισμού (πάγκοι-επιδαπέδια ερμάρια-κρεμαστά ερμάρια-νιπτήρες) και οικοδομικών εργασιών	1	34.744,80€
ΣΥΝΟΛΟ:			34.744,80€

Οι τεχνικές προδιαγραφές και οι απαιτήσεις σχετικά με τα ζητούμενα είδη ορίζονται στο Μέρος Γ' της Διακήρυξης.

ΜΕΡΟΣ Β' : ΓΕΝΙΚΟΙ ΚΑΙ ΕΙΔΙΚΟΙ ΟΡΟΙ

ΑΡΘΡΟ 1. ΟΡΙΣΜΟΙ

Αναθέτουσα Αρχή: Το «Γ.Ν.Α.ΙΠΠΟΚΡΑΤΕΙΟ» και το οποίο προκηρύσσει τον διαγωνισμό αυτό.

Υπηρεσία Διενέργειας Διαγωνισμού: ΤΜΗΜΑ ΠΡΟΜΗΘΕΙΩΝ

Διακήρυξη: Η παρούσα Προκήρυξη που αποτελείται από τα:

Μέρος Α: Αντικείμενο της Σύμβασης

Μέρος Β: Γενικοί και Ειδικοί Όροι

Μέρος Γ: Τεχνικές Προδιαγραφές-Περιγραφή της Προμήθειας/Υπηρεσίας

Μέρος Δ: Αξιολόγηση Προσφορών

Παράρτημα Ι: Ευρωπαϊκό Έντυπο Έγγραφο Σύμβασης (ΕΕΕΣ)

Παράρτημα ΙΙ: Υποδείγματα Εγγυητικών Επιστολών

Επιτροπή Διενέργειας και Αξιολόγησης Διαγωνισμού: Το αρμόδιο για την αποσφράγιση και την αξιολόγηση των προσφορών συλλογικό όργανο της Αναθέτουσας Αρχής, το οποίο θα συγκροτηθεί ειδικά για το σκοπό

αυτό και το οποίο λειτουργεί σύμφωνα με τα οριζόμενα στις κείμενες διατάξεις περί λειτουργίας των συλλογικών οργάνων της διοίκησης.

Προσφέρων: Οποιοδήποτε φυσικό ή νομικό πρόσωπο ή ομάδα προσώπων συμμετέχει στο διαγωνισμό και υποβάλλει προσφορά με σκοπό τη σύναψη Σύμβασης με την Αναθέτουσα Αρχή.

Εκπρόσωπος: Ο υπογράφων την προσφορά -στην περίπτωση που αυτή δεν υπογράφεται από τον ίδιο τον Προσφέροντα- που μπορεί να είναι ο νόμιμος εκπρόσωπος του Προσφέροντα, ή πρόσωπο εξουσιοδοτημένο από τον Προσφέροντα ή τον νόμιμο εκπρόσωπό του, ή σε περίπτωση ένωσης προσώπων, πρόσωπο εξουσιοδοτημένο από όλα τα μέλη της ένωσης.

Αντίκλητος: Το πρόσωπο που ο Προσφέρων με δήλωσή του, στην οποία περιλαμβάνονται τα πλήρη στοιχεία του προσώπου (ονοματεπώνυμο, ταχυδρομική διεύθυνση, αριθμός τηλεφώνου, fax κ.λπ.), ορίζει σαν υπεύθυνο για τις ενδεχόμενες ανάγκες επικοινωνίας της Αναθέτουσας Αρχής με τον Προσφέροντα.

Προμηθευτής/Ανάδοχος: Ο Προσφέρων που θα επιλεγεί και θα συνάψει Σύμβαση με την Αναθέτουσα Αρχή, σύμφωνα με τον τρόπο και τη διαδικασία που περιγράφονται στην παρούσα.

Κατακύρωση: Η απόφαση της Αναθέτουσας Αρχής με την οποία κατακυρώνεται η ανάθεση της σύμβασης στον Προμηθευτή/Ανάδοχο.

Σύμβαση: Η έγγραφη συμφωνία μεταξύ της Αναθέτουσας Αρχής και του Προμηθευτή/Αναδόχου, η οποία καταρτίζεται μετά την ανακοίνωση της Κατακύρωσης. Επίσημη γλώσσα της σύμβασης είναι η ελληνική. Η παρούσα προκήρυξη, τα έντυπα της Τεχνικής και Οικονομικής Προσφοράς και η σύμβαση είναι συνταγμένα στην ελληνική γλώσσα. Όλα τα δικαιολογητικά και οι Προσφορές των διαγωνιζομένων / υποψηφίων Αναδόχων που θα υποβληθούν θα είναι υποχρεωτικά συνταγμένα στην ελληνική γλώσσα.

Συμβατικά τεύχη: Το τεύχος της σύμβασης μεταξύ της Αναθέτουσας Αρχής με τον Προμηθευτή/Ανάδοχο και όλα τα τεύχη που την συνοδεύουν και την συμπληρώνουν και περιλαμβάνουν κατά σειρά ισχύος:

- α. τη Σύμβαση,
- β. την Διακήρυξη
- γ. την Οικονομική Προσφορά του Προμηθευτή/Αναδόχου και
- δ. την Τεχνική Προσφορά του Προμηθευτή/Αναδόχου.

Προϋπολογισμός: Η εκτιμώμενη από την Αναθέτουσα Αρχή ως πιθανή δαπάνη για την προμήθεια.

Συμβατικό Τίμημα: Η τιμή προσφοράς στην οποία θα κατακυρωθεί η προμήθεια.

Επιτροπή Παρακολούθησης και Παραλαβής: Το αρμόδιο συλλογικό όργανο το οποίο θα συγκροτηθεί από την Αναθέτουσα Αρχή και θα έχει την ευθύνη για την επίβλεψη της εκτέλεσης της Σύμβασης από τον Προμηθευτή/Ανάδοχο και την παραλαβή του αντικειμένου της Σύμβασης.

ΑΡΘΡΟ 2. ΣΤΟΙΧΕΙΑ ΑΝΑΘΕΤΟΥΣΑΣ ΑΡΧΗΣ

«Γ.Ν.Α. ΙΠΠΟΚΡΑΤΕΙΟ»
 Διεύθυνση: ΒΑΣ. ΣΟΦΙΑΣ 114,
 Ταχ. Κώδικας: 115 27, Αθήνα
 Τηλέφωνο: 213 2088724
 E-mail: prom@hippocratio.gr
 Πληροφορίες: Σοφία Αθανασοπούλου
 Website: <http://www.hippocratio.gr/>

ΑΡΘΡΟ 3. ΙΣΧΥΟΥΣΑ ΝΟΜΟΘΕΣΙΑ

Ο διαγωνισμός διέπεται από τις διατάξεις που αναφέρονται στο προοίμιο της απόφασης της Αναθέτουσας Αρχής, όπως αυτές ισχύουν κατά την ημερομηνία προκήρυξής του.

ΑΡΘΡΟ 4. ΤΡΟΠΟΣ ΛΗΨΗΣ ΤΩΝ ΕΓΓΡΑΦΩΝ ΤΟΥ ΔΙΑΓΩΝΙΣΜΟΥ – ΠΑΡΟΧΗ ΔΙΕΥΚΡΙΝΙΣΕΩΝ

Οι ενδιαφερόμενοι μπορούν να παραλαμβάνουν τα τεύχη της Διακήρυξης από την επίσημη ιστοσελίδα του Νοσοκομείου και το ΚΗΜΔΗΣ.

Ειδικότερα σε περίπτωση που ζητηθούν από τους ενδιαφερόμενους συμπληρωματικές πληροφορίες, σχετικές με όρους της προκήρυξης μέχρι και πέντε (5) ημέρες προ της εκπνοής της προθεσμίας υποβολής των προσφορών, ήτοι έως την **ΚΥΡΙΑΚΗ 15/05/2022**, αυτές παρέχονται το αργότερο τρεις (3) ημέρες προ της εκπνοής της ως άνω προθεσμίας, ήτοι έως την **ΤΡΙΤΗ 17/05/2022** Κανένας υποψήφιος δεν μπορεί σε οποιαδήποτε περίπτωση να επικαλεσθεί προφορικές απαντήσεις εκ μέρους του Αναθέτουσας Αρχής.

ΑΡΘΡΟ 5. ΔΙΚΑΙΩΜΑ ΣΥΜΜΕΤΟΧΗΣ

Οι υποψήφιοι ή προσφέροντες και, σε περίπτωση ενώσεων, τα μέλη αυτών μπορούν να είναι φυσικά ή νομικά πρόσωπα εγκατεστημένα σε κράτος - μέλος της Ευρωπαϊκής Ένωσης (Ε.Ε.) ή του Ευρωπαϊκού

Οικονομικού Χώρου (Ε.Ο.Χ.), καθώς και σε τρίτες χώρες που έχουν υπογράψει και κυρώσει τη Συμφωνία Δημοσίων Συμβάσεων, η οποία έχει συναφθεί στο πλαίσιο του Παγκόσμιου Οργανισμού Εμπορίου και των πολυμερών διαπραγματεύσεων του Γύρου της Ουρουγουάης (ν.2513/1997 Α'139), εφόσον η δημοπρατούμενη σύμβαση υπάγεται στο πεδίο εφαρμογής της ως άνω Συμφωνίας.

Οι υποψήφιοι ή οι προσφέροντες οι οποίοι, δυνάμει της νομοθεσίας του κράτους - μέλους στο οποίο είναι εγκατεστημένοι, έχουν δικαίωμα να διενεργούν συγκεκριμένη παροχή, δεν επιτρέπεται να αποκλείονται με την αιτιολογία ότι θα έπρεπε να είναι είτε φυσικά είτε νομικά πρόσωπα κατά την ελληνική νομοθεσία. Επιτρέπεται ωστόσο, στην περίπτωση δημοσίων συμβάσεων έργων και υπηρεσιών, καθώς και των δημοσίων συμβάσεων προμηθειών, που καλύπτουν, επιπλέον, εργασίες ή/και υπηρεσίες τοποθέτησης και εγκατάστασης, να ζητείται από τα νομικά πρόσωπα να μνημονεύουν, στην προσφορά ή στην αίτηση συμμετοχής τους, τα ονόματα και τα επαγγελματικά προσόντα των προσώπων που επιφορτίζονται με την εκτέλεση της συγκεκριμένης παροχής.

Οι κοινοπραξίες οικονομικών φορέων μπορούν να υποβάλουν προσφορά ή να εμφανίζονται ως υποψήφιοι. Για την υποβολή προσφοράς ή αίτησης συμμετοχής, οι αναθέτουσες αρχές δεν μπορούν να απαιτούν να έχουν οι κοινοπραξίες οικονομικών φορέων συγκεκριμένη νομική μορφή. Η επιλεγείσα κοινοπραξία είναι δυνατόν να υποχρεωθεί να περιβληθεί συγκεκριμένη νομική μορφή, εάν της ανατεθεί η σύμβαση, στο μέτρο που η περιβολή αυτής της νομικής μορφής είναι αναγκαία για την ορθή εκτέλεση της σύμβασης.

Στις περιπτώσεις υποβολής προσφοράς από κοινοπραξία οικονομικών φορέων, όλα τα μέλη της ευθύνονται έναντι της αναθέτουσας αρχής αλληλέγγυα και εις ολόκληρόν.

Τα εγκατεστημένα στην Ελλάδα φυσικά ή νομικά πρόσωπα πρέπει να είναι εγγεγραμμένα στα οικεία επαγγελματικά ή εμπορικά μητρώα και να προσκομίζουν ανάλογο πιστοποιητικό. Οι υποψήφιοι που δεν έχουν εγκατάσταση στην Ελλάδα πρέπει να αποδεικνύουν την εγγραφή τους σε επαγγελματικό ή εμπορικό μητρώο του κράτους εγκατάστασής τους ή να προσκομίζουν ανάλογη ένορκη βεβαίωση ή πιστοποιητικό.

ΑΡΘΡΟ 6. ΛΟΓΟΙ ΑΠΟΚΛΕΙΣΜΟΥ – ΚΡΙΤΗΡΙΑ ΕΠΙΛΟΓΗΣ - ΔΙΚΑΙΟΛΟΓΗΤΙΚΑ ΣΥΜΜΕΤΟΧΗΣ

6.1. Λόγοι αποκλεισμού

Οι προσφέροντες οικονομικοί φορείς αποκλείονται από τον παρόντα διαγωνισμό εάν μέχρι και την ημέρα υποβολής της προσφοράς τους συντρέχει για τους προσφέροντες λόγος αποκλεισμού από τους αναφερόμενους στην παρ. 1 του άρθρου 73 του ν.4412/2016 και συγκεκριμένα, αν έχει εκδοθεί σε βάρος τους αμετάκλητη καταδικαστική απόφαση για κάποιο από τα ακόλουθα αδικήματα:

α) συμμετοχή σε εγκληματική οργάνωση, όπως αυτή ορίζεται στο άρθρο 2 της απόφασης-πλαίσιο 2008/841/ΔΕΥ του Συμβουλίου της 24^{ης} Οκτωβρίου 2008, για την καταπολέμηση του οργανωμένου εγκλήματος(ΕΕ L 300 της 11.11.2008 σ.42),

β) δωροδοκία, όπως ορίζεται στο άρθρο 3 της σύμβασης περί της καταπολέμησης της διαφθοράς στην οποία ενέχονται υπάλληλοι των Ευρωπαϊκών Κοινοτήτων ή των κρατών-μελών της Ένωσης (ΕΕ C 195 της 25.6.1997, σ. 1) και στην παράγραφο 1 του άρθρου 2 της απόφασης-πλαίσιο 2003/568/ΔΕΥ του Συμβουλίου της 22ας Ιουλίου 2003, για την καταπολέμηση της δωροδοκίας στον ιδιωτικό τομέα (ΕΕ L 192 της 31.7.2003, σ. 54), καθώς και όπως ορίζεται στην κείμενη νομοθεσία ή στο εθνικό δίκαιο του οικονομικού φορέα,

γ) απάτη, κατά την έννοια του άρθρου 1 της σύμβασης σχετικά με την προστασία των οικονομικών συμφερόντων των Ευρωπαϊκών Κοινοτήτων (ΕΕ C 316 της 27.11.1995, σ. 48), η οποία κυρώθηκε με το ν. 2803/2000 (Α' 48),

δ) τρομοκρατικά εγκλήματα ή εγκλήματα συνδεδεμένα με τρομοκρατικές δραστηριότητες, όπως ορίζονται, αντιστοίχως, στα άρθρα 1 και 3 της απόφασης-πλαίσιο 2002/475/ΔΕΥ του Συμβουλίου της 13ης Ιουνίου 2002, για την καταπολέμηση της τρομοκρατίας (ΕΕ L 164 της 22.6.2002, σ. 3) ή ηθική αυτουργία ή συνέργεια ή απόπειρα διάπραξης εγκλήματος, όπως ορίζονται στο άρθρο 4 αυτής,

ε) νομιμοποίηση εσόδων από παράνομες δραστηριότητες ή χρηματοδότηση της τρομοκρατίας, όπως αυτές ορίζονται στο άρθρο 1 της Οδηγίας 2005/60/ΕΚ του Ευρωπαϊκού Κοινοβουλίου και του Συμβουλίου της 26ης Οκτωβρίου 2005, σχετικά με την πρόληψη της χρησιμοποίησης του χρηματοπιστωτικού συστήματος για τη νομιμοποίηση εσόδων από παράνομες δραστηριότητες και τη χρηματοδότηση της τρομοκρατίας (ΕΕ L 309 της 25.11.2005, σ. 15), η οποία ενσωματώθηκε στην εθνική νομοθεσία με το ν. 3691/2008 (Α' 166),

στ) παιδική εργασία και άλλες μορφές εμπορίας ανθρώπων, όπως ορίζονται στο άρθρο 2 της Οδηγίας 2011/36/ΕΕ του Ευρωπαϊκού Κοινοβουλίου και του Συμβουλίου της 5ης Απριλίου 2011, για την πρόληψη και την καταπολέμηση της εμπορίας ανθρώπων και για την προστασία των θυμάτων της, καθώς και για την αντικατάσταση της απόφασης-πλαίσιο 2002/629/ΔΕΥ του Συμβουλίου (ΕΕ L 101 της 15.4.2011, σ. 1), η οποία ενσωματώθηκε στην εθνική νομοθεσία με το ν.4198/2013 (Α' 215).

Οι ως άνω λόγοι αποκλεισμού ισχύουν και για τα μέλη του διοικητικού, διευθυντικού ή εποπτικού οργάνου του οικονομικού φορέα ή του προσώπου που έχει εξουσία εκπροσώπησης, λήψης αποφάσεων ή ελέγχου σε αυτό.

Επίσης αποκλείεται από την παρούσα διαδικασία οποιοσδήποτε οικονομικός φορέας έχει αθετήσει τις υποχρεώσεις του για καταβολή φόρων ή εισφορών κοινωνικής ασφάλισης (κυρίας και επικουρικής), με την επιφύλαξη της διάταξης του άρθρου 73 παρ. 2 τελευταίο εδάφιο του ν.4412/2016 περί άρσης του λόγου αποκλεισμού.

6.2 Κριτήρια Επιλογής

Για τη συμμετοχή των οικονομικών φορέων στη διαδικασία του παρόντος διαγωνισμού θα πρέπει αυτοί να διαθέτουν καταλληλόλητα για την άσκηση της επαγγελματικής δραστηριότητας που αφορά η παρούσα σύμβαση. Ειδικότερα, οι απαιτήσεις της Αναθέτουσας Αρχής ως προς τα κριτήρια ποιοτικής επιλογής (άρθρο 75 ν.4412/2016), τα οποία ο υποψήφιος δηλώνει υπεύθυνα στο Ε.Ε.Ε.Σ. ότι ικανοποιεί είναι οι κάτωθι:

- Να είναι εγγεγραμμένος στο οικείο Επιμελητήριο, ορίζοντας ρητά την επωνυμία του Επιμελητηρίου και το αντικείμενο των δραστηριοτήτων που ασκεί (ρητά κατονομαζόμενες), προκειμένου για νομικά πρόσωπα ή το ειδικό επάγγελμά τους, προκειμένου για φυσικά πρόσωπα, με το οποίο είναι εγγεγραμμένοι στο Επιμελητήριο ή ότι ασκούν γεωργικό ή κτηνοτροφικό επάγγελμα, κατά περίπτωση (δεν αφορά συνεταιρισμούς). Τα αλλοδαπά φυσικά ή νομικά πρόσωπα, δηλώνουν ότι είναι εγγεγραμμένα στα μητρώα του οικείου Επιμελητηρίου της χώρας εγκατάστασής τους ή σε ισοδύναμες επαγγελματικές οργανώσεις, ομοίως της χώρας εγκατάστασής τους, ορίζοντας ρητά την επωνυμία του Επιμελητηρίου ή των επαγγελματικών οργανώσεων αντίστοιχα, καθώς και το αντικείμενο των δραστηριοτήτων που ασκούν, προκειμένου για νομικά πρόσωπα ή το ειδικό επάγγελμά τους, προκειμένου για φυσικά πρόσωπα.

6.3. Δικαιολογητικά Συμμετοχής

Οι συμμετέχοντες, οφείλουν να καταθέσουν, υποχρεωτικά μαζί με την προσφορά τους και τα «ΔΙΚΑΙΟΛΟΓΗΤΙΚΑ ΣΥΜΜΕΤΟΧΗΣ» εγκαίρως και προσηκόντως, ΕΠΙ ΠΟΙΝΗ ΑΠΟΚΛΕΙΣΜΟΥ όπως αναλυτικά περιγράφονται κατωτέρω.

α/α	ΠΕΡΙΓΡΑΦΗ ΔΙΚΑΙΟΛΟΓΗΤΙΚΩΝ
1.	Παραστατικό εκπροσώπησης, εφόσον οι προμηθευτές συμμετέχουν στους διαγωνισμούς με αντιπρόσωπό/ εκπρόσωπό τους.
2.	Το Ευρωπαϊκό Ενιαίο Έγγραφο Σύμβασης (Ε.Ε.Ε.Σ.)
3.	Απόδειξη κατάθεσης ή αποστολής δείγματος, εφόσον απαιτείται από την Διακήρυξη.

Οι Ενώσεις προμηθευτών που υποβάλλουν κοινή προσφορά:

α/α	ΠΕΡΙΓΡΑΦΗ ΔΙΚΑΙΟΛΟΓΗΤΙΚΟΥ
1.	Τα παραπάνω κατά περίπτωση δικαιολογητικά, για τον κάθε προμηθευτή, που συμμετέχει στην ένωση.
2.	Δήλωση σύστασης ένωσης προμηθευτών, στην οποία θα φαίνεται το αντικείμενο των εργασιών του καθενός από τους συμμετέχοντες, η ποσότητα της προμήθειας που αντιστοιχεί στον καθένα εξ αυτών επί του συνόλου της προσφοράς, ο εκπρόσωπος της ένωσης έναντι της Αναθέτουσας Αρχής και το πρόσωπο που ενδεχομένως τον αναπληρώνει.

Σε περίπτωση που ο υποψήφιος στηρίζεται στις ικανότητες άλλων οικονομικών φορέων, το ΕΕΕΣ περιέχει πληροφορίες και ως προς τους τρίτους.

Οι προσφέροντες συμπληρώνουν το σχετικό πρότυπο ΕΕΕΣ το οποίο έχει αναρτηθεί, σε μορφή αρχείων τύπου XML και PDF, **στην ιστοσελίδα του ΓΝΑΙ (www.hippocratio.gr)** και αποτελεί αναπόσπαστο τμήμα της διακήρυξης (Παράρτημα Ι).

Το εν λόγω πρότυπο υποβάλλεται ως εξής:

Η αναθέτουσα αρχή:

(α) Δημιουργεί (συμπληρώνοντας και επιλέγοντας τα κατάλληλα πεδία μέσα από την ιστοσελίδα <https://espdint.eprocurement.gov.gr/>) το ΕΕΕΣ για την συγκεκριμένη διακήρυξη.

(β) Στο τέλος της διαδικασίας δημιουργίας του ΕΕΕΣ, επιλέγει εξαγωγή σε μορφή .pdf και .xml.

(γ) Το αρχείο που εξάγεται σε μορφή .xml δεν είναι αναγνώσιμο (δεν «ανοίγει» με κάποιο γνωστό πρόγραμμα που έχουμε στους Η/Υ).

Ο υποψήφιος οικονομικός φορέας:

(α) Πρέπει να «κατεβάσει» το εν λόγω αρχείο .xml από την ιστοσελίδα του ΓΝΑΙ (www.hippocratio.gr), να το αποθηκεύσει στον Η/Υ του και να μεταβεί στην ιστοσελίδα <https://espdint.eprocurement.gov.gr/>. Στην ιστοσελίδα αυτή, πρέπει να επιλέξει «Επαναχρησιμοποίηση υφιστάμενου ΕΕΕΣ» και να «ανεβάσει» το αρχείο του συγκεκριμένου ΕΕΕΣ του διαγωνισμού που «κατέβασε» από το ΕΣΗΔΗΣ.

(β) Στην ανωτέρω ιστοσελίδα, συμπληρώνει και επιλέγει ηλεκτρονικά, τα κατάλληλα πεδία που έχουν καθοριστεί από την αναθέτουσα αρχή, καθώς και τα πεδία με την ημερομηνία και τον τόπο σύνταξης. Αν είναι δυνατό, υπογράφει ψηφιακά στο κατάλληλο σημείο.

(γ) Επιλέγει «Εξαγωγή». Το αρχείο εμφανίζεται σε εκτυπώσιμη μορφή και είναι πλέον δυνατή η εκτύπωση του με χρήση κάποιου προγράμματος εκτυπωτή σε μορφή .pdf. Σε περιβάλλον Microsoft Windows, το eΕΕΕΣ μπορεί να εκτυπωθεί ως αρχείο PDF μέσω του Chrome (έχει ήδη ενσωματωμένη λειτουργία εκτύπωσης PDF).

Διαφορετικά, ο οικονομικός φορέας μπορεί να χρησιμοποιήσει οποιοδήποτε πρόγραμμα δημιουργίας αρχείων PDF που διατίθεται δωρεάν στο διαδίκτυο. Σε περιβάλλον Mac OSX ή Linux, το eΕΕΕΣ μπορεί να εκτυπωθεί από κάθε φυλλομετρητή.

(δ) Υπογράφει ψηφιακά το αρχείο .pdf που εκτύπωσε (ακόμη και αν το έχει υπογράψει ψηφιακά στην ιστοσελίδα).

(ε) Υποβάλλει και αυτό το αρχείο του ΕΕΕΣ σε μορφή σε .pdf στο φάκελο της προσφοράς του με τα δικαιολογητικά συμμετοχής.

Το ΕΕΕΣ κατά περίπτωση μπορεί να υπογράφεται έως δέκα (10) ημέρες πριν από την καταληκτική ημερομηνία υποβολής των προσφορών.

Οι ενώσεις οικονομικών φορέων που υποβάλλουν κοινή προσφορά, υποβάλλουν το ΕΕΕΣ για κάθε οικονομικό φορέα που συμμετέχει στην ένωση.

Η μη έγκαιρη και προσήκουσα υποβολή των ανωτέρω δικαιολογητικών συνιστά λόγο αποκλεισμού του προμηθευτή από τον διαγωνισμό.

Δικαιολογητικά που εκδίδονται σε κράτος εκτός της Ελλάδας, θα συνοδεύονται υποχρεωτικά από επίσημη μετάφραση τους στην ελληνική γλώσσα.

Η Αρχή διατηρεί το δικαίωμα ανά πάσα στιγμή να ζητήσει όλα ή κάποια από τα πιστοποιητικά/δικαιολογητικά έγγραφα που αποδεικνύουν τα ανωτέρω, εφόσον κρίνει ότι αυτό είναι απαραίτητο για την ομαλή διεξαγωγή της διαδικασίας.

Σημειώνεται ότι: ο ανάδοχος υποχρεούται κατά την εκτέλεση της σύμβασης να τηρεί τις υποχρεώσεις του που απορρέουν από τις διατάξεις της περιβαλλοντικής, κοινωνικοασφαλιστικής και εργατικής νομοθεσίας, οι οποίες έχουν θεσπισθεί με το δίκαιο της Ένωσης, το Εθνικό Δίκαιο, συλλογικές συμβάσεις ή διεθνείς διατάξεις περιβαλλοντικού, κοινωνικού και εργατικού δικαίου, οι οποίες απαριθμούνται στο Παράρτημα Χ του Προσαρτήματος Α' του ν.4412/2016.

Εγγυητική συμμετοχής στον παρόντα διαγωνισμό δεν απαιτείται.

ΑΡΘΡΟ 7: ΤΕΧΝΙΚΗ ΠΡΟΣΦΟΡΑ

Οι προσφέροντες θα πρέπει να συντάξουν την Τεχνική Προσφορά τους κατά τρόπο που να αποτυπώνει με σαφήνεια.

1. Πλήρη τεχνική περιγραφή στην ελληνική γλώσσα, σε πλήρη ανταπόκριση-παραπομπή (ανά κεφάλαιο και παράγραφο) τόσο με τις τεχνικές προδιαγραφές (Μέρος Γ –ΤΕΧΝΙΚΕΣ ΠΡΟΔΙΑΓΡΑΦΕΣ) και τους λοιπούς όρους της διακήρυξης όσο και τα συνυποβαλλόμενα prospectus (τεχνικά φυλλάδια του κατασκευαστή) ή δικαιολογητικά (σε πρωτότυπα ή επικυρωμένα αντίγραφα).

2. Τα κατατιθέμενα εγχειρίδια (prospectus), τα οποία πρέπει να επαληθεύουν τα τεχνικά και ποιοτικά χαρακτηριστικά που αναγράφονται στις προσφορές. Πρέπει να είναι πρωτότυπα ή επικυρωμένα αντίγραφα του μητρικού κατασκευαστικού οίκου ή εκτυπώσεις από επίσημες τοποθεσίες του κατασκευαστή στο διαδίκτυο, η ακριβής ηλεκτρονική διεύθυνση των οποίων πρέπει να δηλώνεται στην προσφορά ή να προκύπτει σαφώς από τα υποβληθέντα στοιχεία. Πρέπει επίσης να είναι αυτά που χρησιμοποιεί ο οίκος κατασκευής που προϊόντος στο πλαίσιο της πολιτικής προώθησης των πωλήσεων του στις αγορές (ιδιωτικές και του Δημοσίου) του ενδιαφέροντος του.

3. Υπεύθυνη δήλωση του προσφέροντος με την οποία θα αναφέρει την επιχειρηματική μονάδα στην οποία κατασκευάζεται το προσφερόμενο είδος, καθώς και τον τόπο εγκατάστασής της.

4. Αντίγραφα(επικυρωμένα όπου απαιτείται) Πιστοποιητικών που εκδίδονται από επίσημα γραφεία ποιοτικού ελέγχου ή αρμόδιες υπηρεσίες που να βεβαιώνουν, εκ μέρους του Προμηθευτή, την τήρηση προτύπων διασφάλισης ποιότητας.

Σε περίπτωση που ο προμηθευτής δεν είναι παραγωγός, θα πρέπει να διαθέτει σύστημα διαχείρισης της ποιότητας ο παραγωγός από τον οποίο προμηθεύεται.

Τονίζεται ιδιαίτερα ότι οι Τεχνικές Προσφορές δεν πρέπει να έχουν καμία απολύτως άμεση ή έμμεση αναφορά στα οικονομικά στοιχεία των Προσφορών. Σε περίπτωση που διαπιστωθεί κάτι τέτοιο, η προσφορά αποκλείεται από περαιτέρω αξιολόγηση κατόπιν γνωμοδότησης της Επιτροπής.

ΑΡΘΡΟ 8: ΟΙΚΟΝΟΜΙΚΗ ΠΡΟΣΦΟΡΑ

Οι συμμετέχοντες υποβάλλουν την «ΟΙΚΟΝΟΜΙΚΗ ΠΡΟΣΦΟΡΑ», συμπληρώνοντας τον Πίνακα της οικονομικής προσφοράς του Παραρτήματος ΙΙΙ της παρούσας Διακήρυξης.

ΑΡΘΡΟ 9: ΚΑΤΑΘΕΣΗ ΔΕΙΓΜΑΤΩΝ

Οι συμμετέχοντες στο διαγωνισμό **δεν υποχρεούνται** να καταθέσουν μαζί με την προσφορά τους δείγματα.

ΑΡΘΡΟ 10. ΤΡΟΠΟΣ ΥΠΟΒΟΛΗΣ ΠΡΟΣΦΟΡΩΝ

Οι προσφορές είναι δυνατό:

α. να υποβάλλονται στο πρωτόκολλο της Αναθέτουσας μέσα σε σφραγισμένο φάκελο μέχρι την ημερομηνία και ώρα λήξης υποβολής των προσφορών

β. να αποστέλλονται στη διεύθυνση του Νοσοκομείου με οποιοδήποτε τρόπο και να παραλαμβάνονται με απόδειξη, με την απαραίτητη όμως προϋπόθεση να έχουν παραληφθεί από την αναθέτουσα αρχή μέχρι την ημερομηνία και ώρα λήξης υποβολής των προσφορών. Εφόσον η προσφορά αποσταλεί στην Υπηρεσία διενέργειας με οποιονδήποτε τρόπο, θα πρέπει να φέρει την ένδειξη «Να μην ανοιχθεί από την ταχυδρομική υπηρεσία ή τη γραμματεία».

Ο φάκελος της προσφοράς πρέπει απαραίτητα να φέρει ΥΠΟΧΡΕΩΤΙΚΑ την ΕΠΩΝΥΜΙΑ και τη ΔΙΕΥΘΥΝΣΗ του Διαγωνιζόμενου και να γράφει ευκρινώς τις ενδείξεις:

ΠΡΟΣΦΟΡΑ (με κεφαλαία)
«Γ.Ν.Α. "ΙΠΠΟΚΡΑΤΕΙΟ"»
ΒΑΣ. ΣΟΦΙΑΣ114, Αθήνα
ΠΡΟΚΗΡΥΞΗ ΜΕ ΑΡΙΘΜΟ Φ4/2022.
ΑΝΟΙΧΤΟΣ ΔΙΑΓΩΝΙΣΜΟΣ ΓΙΑ ΤΗΝ

«ΑΝΤΙΚΑΤΑΣΤΑΣΗ ΠΑΛΑΙΟΥ ΣΤΑΘΕΡΟΥ ΞΥΛΙΝΟΥ ΕΞΟΠΛΙΣΜΟΥ (ΠΑΓΚΟΙ-ΕΠΙΔΑΠΕΔΙΑ ΕΡΜΑΡΙΑ-ΚΡΕΜΑΣΤΑ ΕΡΜΑΡΙΑ-ΝΙΠΤΗΡΕΣ) ΚΑΙ ΟΙΚΟΔΟΜΙΚΩΝ ΕΡΓΑΣΙΩΝ (CPV:39150000-8 ΔΙΑΦΟΡΑ ΕΠΙΠΛΑ ΚΑΙ ΕΞΟΠΛΙΣΜΟΣ) ΓΙΑ ΤΙΣ ΑΝΑΓΚΕΣ ΤΟΥ ΜΙΚΡΟΒΙΟΛΟΓΙΚΟΥ ΤΜΗΜΑΤΟΣ ΤΟΥ Γ.Ν.Α. ΙΠΠΟΚΡΑΤΕΙΟ ΠΡΟΫΠΟΛΟΓΙΣΘΕΙΣΑΣ ΔΑΠΑΝΗΣ 34.744,80€ ΣΥΜΠΕΡΙΛΑΜΒΑΝΟΜΕΝΟΥ ΦΠΑ ΜΕ ΚΡΙΤΗΡΙΟ ΑΝΑΘΕΣΗΣ ΤΗΝ ΠΛΕΟΝ ΣΥΜΦΕΡΟΥΣΑ ΑΠΟ ΟΙΚΟΝΟΜΙΚΗ ΑΠΟΨΗ ΠΡΟΣΦΟΡΑ ΒΑΣΕΙ ΤΙΜΗΣ (ΧΑΜΗΛΟΤΕΡΗ ΤΙΜΗ), ΔΙΑΡΚΕΙΑΣ 30 ΗΜΕΡΟΛΟΓΙΑΚΩΝ ΗΜΕΡΩΝ»

Η Αναθέτουσα Αρχή δεν αναλαμβάνει καμία ευθύνη για τυχόν καθυστέρηση στην άφιξη των προσφορών, από οποιαδήποτε αιτία, που αποστέλλονται με τον ως άνω τρόπο. Οι προσφορές που είτε υποβλήθηκαν μετά την καθορισμένη ημερομηνία είτε δεν έφθασαν έγκαιρα στην Υπηρεσία Διενέργειας, θα επιστρέφονται στους Προσφέροντες χωρίς να έχουν αποσφραγισθεί.

ΑΡΘΡΟ 11. ΤΡΟΠΟΣ ΣΥΝΤΑΞΗΣ ΠΡΟΣΦΟΡΩΝ

1. Οι προσφορές υποβάλλονται ή αποστέλλονται από τους ενδιαφερόμενους στην ελληνική γλώσσα μέσα σε σφραγισμένο φάκελο, σε δυο αντίγραφα. Σε ένα από τα αντίγραφα που ορίζεται ως πρωτότυπο και σε κάθε σελίδα του, πρέπει να αναγράφεται ευκρινώς η λέξη "ΠΡΩΤΟΤΥΠΟ" και να μονογράφεται από τον υποψήφιο Ανάδοχο.

Όλα τα έγγραφα που συνθέτουν την προσφορά των ενδιαφερόμενων θα πρέπει να είναι επιμελώς αρχειοθετημένα μέσα στους σχετικούς φακέλους. Το περιεχόμενο του πρωτοτύπου είναι επικρατέστερο από κάθε αντίγραφο της προσφοράς.

2. Στο φάκελο κάθε προσφοράς πρέπει να αναγράφονται ευκρινώς:

- 2.1. Η λέξη ΠΡΟΣΦΟΡΑ.
- 2.2. Ο πλήρης τίτλος της αρμόδιας Υπηρεσίας που διενεργεί το διαγωνισμό.
- 2.3. Η ημερομηνία διενέργειας του διαγωνισμού.
- 2.4. Τα στοιχεία του αποστολέα

3. Μέσα σε ενιαίο φάκελο της προσφοράς τοποθετούνται όλα τα σχετικά με την προσφορά στοιχεία και ειδικότερα τα εξής:

3.1. ΤΑ ΔΙΚΑΙΟΛΟΓΗΤΙΚΑ ΣΥΜΜΕΤΟΧΗΣ της προσφοράς, (Πρωτότυπα και αντίγραφα), με την ένδειξη «ΔΙΚΑΙΟΛΟΓΗΤΙΚΑ ΣΥΜΜΕΤΟΧΗΣ».

3.2. ΤΑ ΤΕΧΝΙΚΑ ΣΤΟΙΧΕΙΑ της προσφοράς (Πρωτότυπο και αντίγραφο), με την ένδειξη «ΤΕΧΝΙΚΗ ΠΡΟΣΦΟΡΑ».

3.3. ΤΑ ΟΙΚΟΝΟΜΙΚΑ ΣΤΟΙΧΕΙΑ (Πρωτότυπο και αντίγραφο) επίσης μέσα στον κυρίως φάκελο με την ένδειξη «ΟΙΚΟΝΟΜΙΚΗ ΠΡΟΣΦΟΡΑ».

Το τίμημα της Οικονομικής Προσφοράς δεν πρέπει να ξεπερνά την προϋπολογιζόμενη δαπάνη με ΦΠΑ, όπως αυτή ορίζεται στην παρούσα.

Επισημαίνεται ότι οι οικονομικές προσφορές πρέπει να έχουν σαν βάση τη χαμηλότερη τιμή της εγχώριας αγοράς όπως καταγράφεται στο παρατηρητήριο τιμών του άρθρου 24 του ν. 3846/2010.

Οικονομικές προσφορές που είναι ανώτερες από τις τιμές που καταγράφονται στο Παρατηρητήριο Τιμών της Επιτροπής Προμηθειών Υγείας κατά την καταληκτική ημερομηνία κατάθεσης προσφορών του διαγωνισμού, όπου ταυτοποιούνται, απορρίπτονται (ν. 3918/2011, άρθρο 13, - ΦΕΚ 31/Α'/02.03.2011).

3.4. Σε περίπτωση που τα ΤΕΧΝΙΚΑ στοιχεία της προσφοράς δεν είναι δυνατόν, λόγω του μεγάλου όγκου, να τοποθετηθούν στον κυρίως φάκελο, τότε αυτά συσκευάζονται ιδιαίτερα και ακολουθούν τον κυρίως φάκελο με την ένδειξη «ΠΑΡΑΡΤΗΜΑ ΠΡΟΣΦΟΡΑΣ» και τις λοιπές ενδείξεις του κυρίως φακέλου.

4. Όλα τα έγγραφα και τα στοιχεία του διαγωνισμού και όλα τα έγγραφα και τα στοιχεία του Φακέλου προσφοράς θα πρέπει να είναι συνταγμένα ή επίσημα ή νόμιμα μεταφρασμένα στην Ελληνική γλώσσα, με εξαίρεση αυστηρά τεχνικούς όρους για τους οποίους δεν υπάρχει αντίστοιχη δόκιμη μετάφραση στην Ελληνική και που μπορεί να είναι στην Αγγλική γλώσσα. Εξαιρέση αποτελούν και τα συνημμένα στην τεχνική προσφορά έντυπα, τεχνικά φυλλάδια, σχέδια και λοιπά τεχνικά στοιχεία που μπορεί να είναι στην Αγγλική γλώσσα. Στα αλλοδαπά δημόσια έγγραφα και δικαιολογητικά εφαρμόζεται η Συνθήκη της Χάγης της 05.10.1961 που κυρώθηκε με τον ν.1497/1984 (Α' 188).

5. Ο υποψήφιος υποχρεούται να προσκομίσει όλα τα ζητούμενα στοιχεία, σύμφωνα με τις κατά περίπτωση οδηγίες. Παραπομπές σε έγγραφα επιτρέπονται εφόσον αυτά προσαρτώνται στην προσφορά και εφόσον δίνεται ο συγκεκριμένος αριθμός παραγράφου και σελίδας.

6. Για την εύκολη σύγκριση των προσφορών πρέπει να τηρηθεί στη σύνταξή τους, η τάξη και η σειρά των όρων της προκήρυξης. Οι απαντήσεις σε όλα τα ερωτήματα της προκήρυξης πρέπει να είναι σαφείς. Παραπομπές σε τεχνικά έντυπα ή εκδόσεις των κατασκευαστικών οίκων επιτρέπονται μόνον εφόσον προσαρτώνται στην προσφορά και δίνεται ο συγκεκριμένος αριθμός παραγράφου και σελίδας. Προσφορά η οποία, κατά την κρίση της Επιτροπής, περιλαμβάνει γενικές και ασαφείς απαντήσεις θα αποκλείεται από τη συνέχεια της αξιολόγησης.

7. Αντιπροσφορές δεν γίνονται δεκτές και απορρίπτονται ως απαράδεκτες.

8 Ο προσφέρων, εφόσον δεν έχει ασκήσει, εμπροθέσμως, ακύρωση πράξης ή παράλειψης της αναθέτουσας αρχής, καθώς και την αναστολή εκτέλεσης, ενώπιον του Διοικητικού Εφετείου της έδρας της αναθέτουσας αρχής, σύμφωνα με όσα ορίζονται στα άρθρα 45 έως 56 του π.δ. 18/1989 (Α' 8), κατά της προκήρυξης του διαγωνισμού ή αυτή έχει απορριφθεί, θεωρείται ότι αποδέχεται πλήρως και ανεπιφυλάκτως όλους τους όρους της προκήρυξης και δε δύναται, με την προσφορά του ή με οιονδήποτε άλλο τρόπο, να αποκρούσει, ευθέως ή εμμέσως, τους όρους της διακήρυξης.

9. Κατά την διαδικασία σύνταξης των προσφορών από τους συμμετέχοντες να ληφθούν υπόψη οι διατάξεις του ν. 4250/2014, Άρθρο 1 και Άρθρο 3.

ΑΡΘΡΟ 12. ΧΡΟΝΟΣ ΙΣΧΥΟΣ ΠΡΟΣΦΟΡΩΝ

Οι Προσφορές ισχύουν και δεσμεύουν τους προσφέροντες για 120 μέρες, προθεσμία που αρχίζει από την επόμενη της ημερομηνίας διενέργειας του διαγωνισμού. Προσφορά που ορίζει χρόνο ισχύος μικρότερο του παραπάνω αναφερόμενου χρόνου απορρίπτεται ως απαράδεκτη. Η ισχύς της προσφοράς δύναται να παραταθεί, εφόσον ζητηθεί από την αναθέτουσα αρχή πριν από τη λήξη της, κατ' ανώτατο όριο για χρονικό διάστημα ίσο με το προβλεπόμενο από τη προκήρυξη. Ανακοίνωση επιλογής αναδόχου μπορεί να γίνει και μετά τη λήξη της ισχύος της προσφοράς, δεσμεύει όμως το διαγωνιζόμενο, μόνο εφόσον αυτός το αποδεχθεί.

Οι Υποψήφιοι προμηθευτές δεν έχουν δικαίωμα να αποσύρουν την προσφορά τους, ή μέρος της, μετά την κατάθεσή της. Σε περίπτωση που η προσφορά ή μέρος της αποσυρθεί ο διαγωνιζόμενος υπόκειται σε κυρώσεις και ειδικότερα έκπτωση και απώλεια κάθε δικαιώματος για κατακύρωση.

ΑΡΘΡΟ 13. ΕΝΑΛΛΑΚΤΙΚΕΣ ΠΡΟΣΦΟΡΕΣ - ΜΕΡΙΚΗ ΥΠΟΒΟΛΗ ΠΡΟΣΦΟΡΩΝ

Εναλλακτικές Προσφορές δεν γίνονται δεκτές και απορρίπτονται ως απαράδεκτες. Εάν υποβληθούν τυχόν εναλλακτικές προσφορές, δεν θα ληφθούν υπόψη. Ο υποψήφιος προμηθευτής, ο οποίος θα υποβάλλει τέτοιας φύσης προτάσεις, δεν δικαιούται σε καμία περίπτωση να διαμαρτυρηθεί ή να επικαλεστεί λόγους προσφυγής κατά της απόρριψης των προτάσεων αυτών.

Υποβάλλονται προσφορές για το σύνολο των ειδών του διαγωνισμού.

ΑΡΘΡΟ 14. ΤΙΜΕΣ ΠΡΟΣΦΟΡΩΝ – ΝΟΜΙΣΜΑ

1. Οι τιμές των προσφορών θα εκφράζονται σε Ευρώ. Προσφορές που δεν δίνουν τις τιμές σε ΕΥΡΩ ή που καθορίζουν σχέση ΕΥΡΩ προς ξένο νόμισμα θα απορρίπτονται ως απαράδεκτες.
2. Προσφορές που οι τιμές τους υπερβαίνουν την προϋπολογισθείσα δαπάνη απορρίπτονται ως απαράδεκτες.
3. Στις τιμές θα περιλαμβάνονται οι τυχόν υπέρ τρίτων κρατήσεις, ως και κάθε άλλη νόμιμη επιβάρυνση που προβλέπεται από τις ισχύουσες διατάξεις, εκτός από τον ΦΠΑ.
4. Η αναγραφή της τιμής σε ΕΥΡΩ, μπορεί να γίνεται με δύο ή και περισσότερα δεκαδικά ψηφία (άνευ ορίου), εφόσον χρησιμοποιείται σε ενδιάμεσους υπολογισμούς. Το γενικό σύνολο στρογγυλοποιείται σε δυο δεκαδικά ψηφία, προς τα άνω εάν το τρίτο δεκαδικό ψηφίο είναι ίσο ή μεγαλύτερο του πέντε και προς τα κάτω εάν είναι μικρότερο του πέντε.
5. Από την Οικονομική Προσφορά πρέπει να προκύπτει σαφώς η τιμή μονάδας για κάθε είδος και κάθε τύπο προσφερόμενου υλικού. Προϊόν το οποίο αξιολογήθηκε κατά την Τεχνική Προσφορά και δεν αναφέρεται στην Οικονομική Προσφορά ή αναφέρεται χωρίς τιμή, θεωρείται ότι προσφέρεται με μηδενική αξία.
6. Σε περίπτωση που ο υποψήφιος Προμηθευτής κάνει έκπτωση, οι τιμές που θα αναφέρονται στους Πίνακες Οικονομικής Προσφοράς για κάθε προϊόν θα είναι οι τελικές τιμές μετά την έκπτωση. Επίσης δεν επιτρέπονται στην Οικονομική Προσφορά συνολικές εκπτώσεις σε επιμέρους αθροίσματα ή επί του συνολικού τιμήματος της Προσφοράς.
7. Εφόσον από την προσφορά δεν προκύπτει με σαφήνεια η προσφερόμενη τιμή ή δεν δίδεται ενιαία τιμή για ολόκληρη την προσφερόμενη ποσότητα είδους, η προσφορά απορρίπτεται ως απαράδεκτη με την επιφύλαξη του άρθρου 102 του ν. 4412/2016.
8. Προσφορές που θέτουν όρο αναπροσαρμογής της τιμής απορρίπτονται ως απαράδεκτες.
9. Η τιμή της προσφοράς δεν υπόκειται σε μεταβολή κατά την διάρκεια του χρόνου ισχύος της. Σε περίπτωση που ζητηθεί παράταση της διάρκειας ισχύος της προσφοράς, οι διαγωνιζόμενοι δεν δικαιούνται, κατά την γνωστοποίηση της συγκατάθεσής τους, να υποβάλλουν νέο πίνακα με την τιμή προσφοράς
10. Η τιμή ανά κατηγορία (σύνολο προσφερόμενης δαπάνης ανά κατηγορία πλέον ΦΠΑ) για την υλοποίηση της προμήθειας, χωρίς ΦΠΑ, θα λαμβάνεται υπόψη για τη σύγκριση των προσφορών.

ΑΡΘΡΟ 15. ΑΠΟΣΦΡΑΓΙΣΗ ΠΡΟΣΦΟΡΩΝ ΚΑΙ ΣΥΝΤΑΞΗ ΠΡΑΚΤΙΚΟΥ ΑΞΙΟΛΟΓΗΣΗΣ

Η αποσφράγιση των προσφορών θα πραγματοποιηθεί από ειδική τριμελή επιτροπή (Επιτροπή Διενέργειας και Αξιολόγησης) η οποία συγκροτείται προς το σκοπό αυτό και διενεργεί όλα τα στάδια του διαγωνισμού. Η αποσφράγιση του φακέλου των δικαιολογητικών συμμετοχής, των τεχνικών προσφορών και των οικονομικών προσφορών θα πραγματοποιηθούν σε μία δημόσια συνεδρίαση. Εν συνεχεία η επιτροπή διενέργειας και αξιολόγησης σε κλειστή συνεδρίαση προβαίνει στην αξιολόγηση των υποβληθέντων προσφορών και τη σύνταξη του πρακτικού αξιολόγησης το οποίο και διαβιβάζεται στο Διοικητικό Συμβούλιο της Αναθέτουσας Αρχής μέσω του Τμήματος Προμηθειών.

Η αναθέτουσα αρχή, τηρώντας τις αρχές της ίσης μεταχείρισης και της διαφάνειας, ζητά από τους προσφέροντες οικονομικούς φορείς, όταν οι πληροφορίες ή η τεκμηρίωση που πρέπει να υποβάλλονται είναι ή εμφανίζονται ελλιπείς ή λανθασμένες, συμπεριλαμβανομένων εκείνων στο ΕΕΕΣ, ή όταν λείπουν συγκεκριμένα έγγραφα, να υποβάλλουν, να συμπληρώνουν, να αποσαφηνίζουν ή να ολοκληρώνουν τις σχετικές πληροφορίες ή τεκμηρίωση, εντός προθεσμίας όχι μικρότερης των δέκα (10) ημερών και όχι μεγαλύτερης των είκοσι (20) ημερών από την ημερομηνία κοινοποίησης σε αυτούς της σχετικής πρόσκλησης. Η συμπλήρωση ή η αποσαφήνιση ζητείται και γίνεται αποδεκτή υπό την προϋπόθεση ότι δεν τροποποιείται η προσφορά του οικονομικού φορέα και ότι αφορά σε στοιχεία ή δεδομένα, των οποίων είναι αντικειμενικά εξακριβώσιμος ο προγενέστερος χαρακτήρας σε σχέση με το πέρας της καταληκτικής προθεσμίας παραλαβής προσφορών. Τα ανωτέρω ισχύουν κατ' αναλογίαν και για τυχόν ελλείψεις δηλώσεις, υπό την προϋπόθεση ότι βεβαιώνουν γεγονότα αντικειμενικά εξακριβώσιμα¹.

ΑΡΘΡΟ 16. ΑΠΟΡΡΙΨΗ ΠΡΟΣΦΟΡΩΝ

Η αναθέτουσα αρχή, με βάση τα αποτελέσματα του ελέγχου και αξιολόγησης των προσφορών, απορρίπτει, σε κάθε περίπτωση, προσφορά:

- α) Η οποία είναι ανώτερη του Προϋπολογισμού

¹ Άρθρο 102 του ν. 4412/2016. Πρβλ και έκθεση συνεπειών ρυθμίσεων επί του άρθρου 42 ν. 4782/2021

β) Η οποία είναι ανώτερη από την αντίστοιχη τιμή του Παρατηρητηρίου Τιμών του άρθρου 24 του ν.3846/2010.

γ) Η οποία είναι ελλιπής κατά τα προηγούμενα άρθρα ή υποβλήθηκε κατά παράβαση των απαράβατων όρων περί σύνταξης και υποβολής της προσφοράς, όπως οι όροι αυτοί ορίζονται στα έγγραφα της σύμβασης.

δ) Στην οποία η τιμή δεν είναι απόλυτα προσδιορισμένη.

ε) Η οποία περιέχει ατέλειες, ελλείψεις, ασάφειες ή λανθασμένες πληροφορίες ή τεκμηρίωση, εφόσον αυτά δεν επιδέχονται συμπλήρωση ή διόρθωση ή αποσαφήνιση ή διευκρίνιση ή, εφόσον επιδέχονται δεν έχουν αποκατασταθεί από τον προσφέροντα εντός της προκαθορισμένης προθεσμίας, σύμφωνα με το άρθρο 102 του ν.4412/2016.

στ) Για την οποία ο προσφέρων δεν έχει παράσχει τις απαιτούμενες εξηγήσεις, εντός της προκαθορισμένης προθεσμίας, ή η εξήγηση δεν είναι αποδεκτή από την αναθέτουσα αρχή/τον αναθέτοντα φορέα.

ζ) Η οποία δεν πληροί τις προϋποθέσεις που σχετίζονται με τα χαρακτηριστικά του αντικειμένου της σύμβασης.

η) Η οποία είναι εναλλακτική προσφορά, αν τέτοια δεν επιτρέπεται ή, αν επιτρέπεται, δεν πληροί τις ελάχιστες απαιτήσεις των εγγράφων της σύμβασης.

θ) Η οποία υποβάλλεται από έναν προσφέροντα που έχει υποβάλει δύο ή περισσότερες προσφορές, με την επιφύλαξη της περίπτωσης που επιτρέπεται η υποβολή εναλλακτικής προσφοράς.

ΑΡΘΡΟ 17. ΠΡΟΣΚΛΗΣΗ ΥΠΟΒΟΛΗΣ ΔΙΚΑΙΟΛΟΓΗΤΙΚΩΝ ΠΡΟΣΩΡΙΝΟΥ ΑΝΑΔΟΧΟΥ-ΔΙΚΑΙΟΛΟΓΗΤΙΚΑ ΚΑΤΑΚΥΡΩΣΗΣ

1. Μετά την αξιολόγηση των προσφορών, η αναθέτουσα αρχή ειδοποιεί εγγράφως τον προσφέροντα, στον οποίο πρόκειται να γίνει η κατακύρωση («προσωρινό προμηθευτή»), να υποβάλει εντός προθεσμίας, εντός δέκα (10) ημερών από την κοινοποίηση της σχετικής έγγραφης ειδοποίησης σε αυτόν, τα αποδεικτικά έγγραφα νομιμοποίησης και τα πρωτότυπα ή αντίγραφα που εκδίδονται, σύμφωνα με τις διατάξεις του άρθρου 1 του ν. 4250/2014 (Α' 74) όλων των ακόλουθων δικαιολογητικών, ως αποδεικτικών στοιχείων για τη μη συνδρομή των λόγων αποκλεισμού:

α) απόσπασμα του ποινικού μητρώου ή, ελλείψει αυτού, ισοδύναμο έγγραφο που εκδίδεται από αρμόδια δικαστική ή διοικητική αρχή του κράτους-μέλους ή της χώρας καταγωγής ή της χώρας όπου είναι εγκατεστημένος ο εν λόγω οικονομικός φορέας, από το οποίο προκύπτει ότι δεν συντρέχει λόγος αποκλεισμού από τους αναφερόμενους στην παρ. 1 του άρθρου 73 του ν.4412/2016, όπως δηλώθηκε σχετικά κατά την υποβολή της προσφοράς με υπεύθυνη δήλωση. Απόσπασμα ποινικού μητρώου, ή ελλείψει αυτού, άλλο ισοδύναμο έγγραφο, προσκομίζεται για τα μέλη του διοικητικού, διευθυντικού ή εποπτικού οργάνου του οικονομικού φορέα στον οποίο πρόκειται να γίνει η κατακύρωση ή των προσώπων που έχουν εξουσία εκπροσώπησης, λήψης απόφασης ή ελέγχου σε αυτόν. Συγκεκριμένα, σε περίπτωση που ο προσφέρων είναι νομικό πρόσωπο, το απόσπασμα ή άλλο ισοδύναμο έγγραφο υποβάλλεται για τον ή τους Διαχειριστές, όταν το νομικό πρόσωπο είναι Ο.Ε., Ε.Ε. ή Ε.Π.Ε., για τον Διευθύνοντα Σύμβουλο, καθώς και όλα τα μέλη του Διοικητικού Συμβουλίου, όταν το νομικό πρόσωπο είναι Α.Ε.

(β) πιστοποιητικό της κατά περίπτωση αρμόδιας δικαστικής ή διοικητικής αρχής της χώρας εγκατάστασής του, από το οποίο να προκύπτει ότι είναι ενήμερος ως προς τις υποχρεώσεις του όσον αφορά στην καταβολή εισφορών κοινωνικής ασφάλισης, σύμφωνα με τις διατάξεις τόσο της χώρας εγκατάστασής του όσο και του ελληνικού δικαίου. Ειδικά για την περίπτωση που ο οικονομικός φορέας είναι Έλληνας πολίτης ή έχει την εγκατάστασή του στην Ελλάδα, οι υποχρεώσεις που αφορούν στις εισφορές κοινωνικής ασφάλισης, καλύπτουν τόσο την κύρια όσο και την επικουρική ασφάλιση.

(γ) πιστοποιητικό της κατά περίπτωση αρμόδιας δικαστικής ή διοικητικής αρχής της χώρας εγκατάστασής του, από το οποίο να προκύπτει ότι είναι ενήμερος ως προς τις φορολογικές υποχρεώσεις του όσον αφορά στην πληρωμή των φόρων και τελών, σύμφωνα με τις διατάξεις τόσο της χώρας εγκατάστασής του όσο και του ελληνικού δικαίου.

(δ) πιστοποιητικό ότι είναι εγγεγραμμένοι στο οικείο Επαγγελματικό Επιμελητήριο. Σημειώνεται ότι σε περίπτωση ένωσης οικονομικών φορέων τα πιστοποιητικά πρέπει να προσκομίζονται για κάθε μέλος της ένωσης.

Τα δικαιολογητικά υποβάλλονται στο Γ.Ν. Αθηνών «ΙΠΠΟΚΡΑΤΕΙΟ» (Τμήμα Γραμματείας – Πρωτόκολλο) σε κλειστό σφραγισμένο φάκελο, ο οποίος παραδίδεται στο αρμόδιο όργανο αξιολόγησης.

2. Αν δεν προσκομισθούν τα παραπάνω δικαιολογητικά ή υπάρχουν ελλείψεις σε αυτά που υποβλήθηκαν, η αναθέτουσα αρχή καλεί τον προσωρινό ανάδοχο να προσκομίσει τα ελλείποντα δικαιολογητικά ή να συμπληρώσει τα ήδη υποβληθέντα ή να παράσχει διευκρινήσεις με την έννοια του άρθρου 102 του ν. 4412/2016, εντός δέκα (10) ημερών από την κοινοποίηση της σχετικής πρόσκλησης σε αυτόν.

3. Ο προσωρινός ανάδοχος δύναται να υποβάλει αίτημα προς την αναθέτουσα αρχή, για παράταση της ως άνω προθεσμίας, συνοδευόμενο από αποδεικτικά έγγραφα περί αίτησης χορήγησης δικαιολογητικών προσωρινού αναδόχου. Στην περίπτωση αυτή η αναθέτουσα αρχή παρατείνει την προθεσμία υποβολής αυτών, για όσο χρόνο απαιτηθεί για τη χορήγησή τους από τις αρμόδιες δημόσιες αρχές. Ο προσωρινός ανάδοχος μπορεί να αξιοποιεί τη δυνατότητα αυτή τόσο εντός της αρχικής προθεσμίας για την υποβολή δικαιολογητικών όσο και εντός της προθεσμίας για την προσκόμιση ελλειπόντων ή τη συμπλήρωση ήδη υποβληθέντων δικαιολογητικών, κατά την έννοια του άρθρου 102 του ν. 4412/2016, ως ανωτέρω προβλέπεται. Η παρούσα ρύθμιση εφαρμόζεται αναλόγως και όταν η αναθέτουσα αρχή ζητήσει την προσκόμιση των δικαιολογητικών κατά τη διαδικασία αξιολόγησης των προσφορών ή αιτήσεων συμμετοχής και πριν από το στάδιο κατακύρωσης, κατ' εφαρμογή της διάταξης του πρώτου εδαφίου της παρ. 5 του άρθρου 79 του ν. 4412/2016, τηρουμένων των αρχών της ίσης μεταχείρισης και της διαφάνειας.

4. Αν, κατά τον έλεγχο των παραπάνω δικαιολογητικών διαπιστωθεί ότι τα στοιχεία που δηλώθηκαν, σύμφωνα με το άρθρο 79 του ν.4412/2016 είναι ψευδή ή ανακριβή, απορρίπτεται η προσφορά του προσωρινού αναδόχου και, με την επιφύλαξη του άρθρου 104 του ν.4412/2016, καταπίπτει υπέρ του Γ.Ν. Αθηνών «ΙΠΠΟΚΡΑΤΕΙΟ» η εγγύηση συμμετοχής του, που είχε προσκομισθεί, σύμφωνα με το άρθρο 72 του ν.4412/2016, εφόσον είχε προσκομισθεί, και η κατακύρωση γίνεται στον προσφέροντα που υπέβαλε την αμέσως επόμενη πλέον συμφέρουσα από οικονομική άποψη προσφορά βάσει των ειδικότερων κριτηρίων ανάθεσης όπως είχαν οριστεί στα έγγραφα της σύμβασης, χωρίς να λαμβάνεται υπόψη η προσφορά του προσφέροντος που απορρίφθηκε. Αν κανένας από τους προσφέροντες δεν υπέβαλε αληθή ή ακριβή δήλωση η διαδικασία ανάθεσης ματαιώνεται.

5. Αν ο προσωρινός ανάδοχος δεν υποβάλει στο προκαθορισμένο χρονικό διάστημα τα απαιτούμενα πρωτότυπα ή αντίγραφα, των παραπάνω δικαιολογητικών, απορρίπτεται η προσφορά του προσωρινού αναδόχου και καταπίπτει υπέρ της αναθέτουσας αρχής η εγγύηση συμμετοχής του, που είχε προσκομισθεί, σύμφωνα με το άρθρο 72 του ν.4412/2016, εφόσον είχε προσκομισθεί, και η κατακύρωση γίνεται στον προσφέροντα που υπέβαλε την αμέσως επόμενη πλέον συμφέρουσα από οικονομική άποψη προσφορά βάσει των ειδικότερων κριτηρίων ανάθεσης όπως είχαν οριστεί στα έγγραφα της σύμβασης, χωρίς να λαμβάνεται υπόψη η προσφορά του προσφέροντος που απορρίφθηκε. Αν κανένας από τους προσφέροντες δεν προσκομίζει ένα ή περισσότερα από τα απαιτούμενα έγγραφα και δικαιολογητικά, η διαδικασία ματαιώνεται.

6. Αν από τα παραπάνω δικαιολογητικά που προσκομίσθηκαν νομίμως και εμπροθέσμως, δεν αποδεικνύεται η μη συνδρομή των λόγων αποκλεισμού ή η πλήρωση μιας ή περισσότερων από τις απαιτήσεις των κριτηρίων ποιοτικής επιλογής, απορρίπτεται η προσφορά του προσωρινού αναδόχου και, με την επιφύλαξη του άρθρου 104 του ν.4412/2016, καταπίπτει υπέρ της αναθέτουσας αρχής η εγγύηση συμμετοχής του, είχε προσκομισθεί, σύμφωνα με το άρθρο 72 του ν.4412/2016, εφόσον είχε προσκομισθεί, και, με την επιφύλαξη του άρθρου 104 του ν.4412/2016, η κατακύρωση γίνεται στον προσφέροντα που υπέβαλε την αμέσως επόμενη πλέον συμφέρουσα από οικονομική άποψη προσφορά βάσει των ειδικότερων κριτηρίων ανάθεσης όπως είχαν οριστεί στα έγγραφα της σύμβασης, χωρίς να λαμβάνεται υπόψη η προσφορά του προσφέροντος που απορρίφθηκε. Αν κανένας από τους προσφέροντες δεν αποδείξει ότι πληροί τα κριτήρια ποιοτικής επιλογής, σύμφωνα με την παράγραφο 1 και το άρθρο 75 του ν.4412/2016 η διαδικασία ματαιώνεται.

7. Η διαδικασία ελέγχου των παραπάνω δικαιολογητικών ολοκληρώνεται με τη σύνταξη πρακτικού από την επιτροπή διενέργειας και αξιολόγησης του διαγωνισμού, στο οποίο αναγράφεται η τυχόν συμπλήρωση δικαιολογητικών κατά τα οριζόμενα στην παράγραφο 2, και τη διαβίβαση του φακέλου στο αποφαινόμενο όργανο της αναθέτουσας αρχής για τη λήψη απόφασης είτε για τη ματαίωση της διαδικασίας κατά τις παραγράφους 3, 4 ή 5 είτε κατακύρωσης της σύμβασης. Τα αποτελέσματα του ελέγχου των παραπάνω δικαιολογητικών, επικυρώνονται με την απόφαση κατακύρωσης του επόμενου άρθρου.

8. Όσοι δεν έχουν αποκλειστεί οριστικά λαμβάνουν γνώση των παραπάνω δικαιολογητικών που κατατέθηκαν, κατά τα οριζόμενα στα έγγραφα της σύμβασης και στις διατάξεις του ν.4412/2016.

ΑΡΘΡΟ 18. ΚΑΤΑΚΥΡΩΣΗ ΤΟΥ ΔΙΑΓΩΝΙΣΜΟΥ – ΣΥΝΑΨΗ ΣΥΜΒΑΣΗΣ

Η κατακύρωση γίνεται με απόφαση της αναθέτουσας αρχής ύστερα από γνωμοδότηση της αρμόδιας επιτροπής. Η Ανακοίνωση της κατακύρωσης του Διαγωνισμού γίνεται εγγράφως προς τον επιλεγέντα από την αναθέτουσα αρχή, σύμφωνα με τα οριζόμενα στο άρθρο 105 του ν.4412/2016.

Η αναθέτουσα αρχή κοινοποιεί αμέσως την απόφαση κατακύρωσης, μαζί με αντίγραφο όλων των πρακτικών της διαδικασίας ελέγχου και αξιολόγησης των προσφορών, σε κάθε προσφέροντα που δεν έχει αποκλειστεί οριστικά εκτός από τον προσωρινό ανάδοχο με κάθε πρόσφορο τρόπο, όπως με τηλεομοιοτυπία, ηλεκτρονικό ταχυδρομείο κ.λπ., επί αποδείξει.

Η απόφαση κατακύρωσης δεν παράγει τα έννομα αποτελέσματά της, εφόσον η αναθέτουσα αρχή δεν την κοινοποίησε σε όλους τους προσφέροντες που δεν έχουν αποκλειστεί οριστικά. Τα έννομα αποτελέσματα της απόφασης κατακύρωσης και ιδίως η σύναψη της σύμβασης επέρχονται εφόσον και όταν συντρέξουν σωρευτικά τα εξής:

α) άπρακτη η προθεσμία άσκησης ακύρωσης πράξης ή παράλειψης της αναθέτουσας αρχής, καθώς και της αναστολής εκτέλεσης, ενώπιον του Διοικητικού Εφετείου της έδρας της αναθέτουσας αρχής σύμφωνα με όσα ορίζονται στα άρθρα 45 έως 56 του π.δ. 18/1989 (Α' 8), το οποίο αποφαίνεται αμετακλήτως χωρίς να επιτρέπεται η προηγούμενη άσκηση άλλης ειδικής ή ενδικοφανούς διοικητικής προσφυγής καθώς ορίζεται στο άρθρο 127 του ν.4412/2016 και σε περίπτωση άσκησης, η έκδοση απόφασης επί αυτής ή η πάροδος άπρακτης της προθεσμίας του πρώτου εδαφίου της παραγράφου 2 του άρθρου 127 ν. 4412/2016 και

β) κοινοποίηση της απόφασης κατακύρωσης στον προσωρινό ανάδοχο, εφόσον ο τελευταίος υποβάλει, έπειτα από σχετική πρόσκληση, υπεύθυνη δήλωση, που υπογράφεται κατά τα οριζόμενα στο άρθρο 79Α, όπως αντικαταστάθηκε με το άρθρο 43 παρ. 13γ του ν.4605/2019, στην οποία θα δηλώνεται ότι, δεν έχουν επέλθει στο πρόσωπο του οφισινείς μεταβολές κατά την έννοια του άρθρου 104 και μόνον στην περίπτωση του προσυμβατικού ελέγχου ή της άσκησης προδικαστικής προσφυγής κατά της απόφασης κατακύρωσης. Η υπεύθυνη δήλωση ελέγχεται από το αρμόδιο γνωμοδοτικό όργανο, το οποίο συντάσσει πρακτικό που συνοδεύει την σύμβαση.

Στη συνέχεια, η Αρχή κοινοποιεί την απόφαση κατακύρωσης στον προμηθευτή και τον προσκαλεί να προσέλθει για την υπογραφή της σύμβασης, εντός πέντε (5) ημερών από την κοινοποίηση σχετικής έγγραφης ειδικής πρόσκλησης, προσκομίζοντας εγγύηση καλής εκτέλεσης η οποία να καλύπτει σε ευρώ, ποσοστό 4% επί της εκτιμώμενης αξίας της σύμβασης, μη συμπεριλαμβανομένου του ΦΠΑ, καθώς και επικαιροποιημένα τα δικαιολογητικά κατακύρωσης του άρθρου 18 της παρούσας (εφόσον υφίσταται αλλαγή).

Η υπογραφή της σύμβασης έχει αποδεικτικό χαρακτήρα. Εάν ο προμηθευτής δεν προσέλθει να υπογράψει την σύμβαση μέσα στην προθεσμία που ορίζεται στην ειδική πρόκληση, κηρύσσεται έκπτωτος και η κατακύρωση γίνεται στον προσφέροντα που υπέβαλε την αμέσως επόμενη πλέον συμφέρουσα από οικονομική άποψη προσφορά βάσει μόνο της τιμής. Αν κανένας από τους προσφέροντες δεν προσέλθει για την υπογραφή της σύμβασης, η διαδικασία ανάθεσης ματαιώνεται, σύμφωνα με την περίπτωση β' της παραγράφου 1 του άρθρου 106 του Ν.4412/16.

Η Σύμβαση υπογράφεται και από τα δύο συμβαλλόμενα μέρη.

Η σύμβαση περιλαμβάνει όλα τα στοιχεία της προμήθειας και τουλάχιστον τα εξής:

- A. Τον τόπο και χρόνο υπογραφής της σύμβασης
- B. Τα συμβαλλόμενα μέρη
- Γ. Το αντικείμενο της σύμβασης (περιγραφή, τόπος και χρόνος παροχής υπηρεσίας)
- Δ. Την τιμή
- E. Τον τόπο, τρόπο και χρόνο παράδοσης του αντικειμένου της σύμβασης
- ΣΤ. Τις Τεχνικές προδιαγραφές
- Z. Τις προβλεπόμενες εγγυήσεις
- H. Τις προβλεπόμενες ρήτρες
- Θ. Τον τρόπο επίλυσης των τυχόν διαφορών
- I. Τον τόπο και χρόνο πληρωμής

Το κείμενο της σύμβασης κασιχύνει κάθε άλλου κειμένου στο οποίο τούτο στηρίζεται, όπως προσφορά, διακήρυξη και απόφαση κατακύρωσης ή ανάθεσης εκτός κατάδηλων σφαλμάτων ή παραδρομών.

Η σύμβαση μπορεί να τροποποιηθεί κατά τη διάρκειά της, χωρίς να απαιτείται νέα διαδικασία σύναψης:

α) στην περίπτωση ενεργοποίησης του δικαιώματος προαίρεσης (εφόσον προβλέπεται στην παρούσα) και
β) σύμφωνα με τους ειδικότερους όρους και τις προϋποθέσεις του άρθρου 132 του ν. 4412/2016, κατόπιν γνωμοδότησης του αρμοδίου οργάνου της Αρχής.

Η υποβολή μόνο μίας προσφοράς δεν αποτελεί κώλυμα για τη συνέχιση της διαδικασίας του διαγωνισμού και την ανάθεση της σύμβασης (ν.4412/2016 άρθρο 117 παρ.3.)

Στις διαδικασίες σύναψης δημόσιας σύμβασης προμηθειών ή παροχής γενικών υπηρεσιών, η Επιτροπή Διενέργειας, με αιτιολογημένη εισήγησή της, μπορεί να προτείνει την κατακύρωση της σύμβασης για ολόκληρη ή μεγαλύτερη ή μικρότερη ποσότητα κατά ποσοστό στα εκατό. Το ποσοστό αυτό δεν μπορεί να

υπερβαίνει το 30% για διαγωνισμούς προϋπολογισθείσας αξίας μέχρι 100.000 ευρώ περιλαμβανομένου Φ.Π.Α. και το 15% για διαγωνισμούς προϋπολογισθείσας αξίας από 100.001 ευρώ και άνω περιλαμβανομένου Φ.Π.Α. στην περίπτωση της μεγαλύτερης ποσότητας ή το 50% στην περίπτωση μικρότερης ποσότητας. Για κατακύρωση μέρους της ποσότητας κάτω του καθοριζόμενου από τα έγγραφα της σύμβασης ποσοστού, απαιτείται προηγούμενη αποδοχή από τον προμηθευτή.

ΑΡΘΡΟ 19. ΔΙΚΑΙΩΜΑ ΜΑΤΑΙΩΣΗΣ

1. Η αναθέτουσα αρχή με ειδικά αιτιολογημένη απόφασή της, μετά από γνώμη του αρμόδιου οργάνου, ματαιώνει τη διαδικασία σύναψης δημόσιας σύμβασης:

α) εφόσον η διαδικασία απέβη άγονη είτε λόγω μη υποβολής προσφοράς είτε λόγω απόρριψης όλων των προσφορών ή αιτήσεων ή αποκλεισμού όλων των προσφερόντων ή συμμετεχόντων, σύμφωνα με τις διατάξεις του Ν.4412/2016 όπως ισχύει και με τα έγγραφα της σύμβασης

ή

β) Εάν ο προσφέρων/προμηθευτής δεν προσέλθει να υπογράψει το συμφωνητικό, μέσα στην προθεσμία που ορίζεται στην ειδική πρόσκληση και κηρυχθεί έκπτωτος και κανένας από τους προσφέροντες δεν προσέλθει για την υπογραφή του συμφωνητικού.

2. Ματαίωση της διαδικασίας ανάθεσης δημόσιας σύμβασης μπορεί να λάβει χώρα με ειδικώς αιτιολογημένη απόφαση της αναθέτουσας αρχής, μετά από γνώμη του αρμόδιου οργάνου, στις ακόλουθες περιπτώσεις:

α) λόγω παράτυπης διεξαγωγής της διαδικασίας ανάθεσης,

β) αν οι οικονομικές και τεχνικές παράμετροι που σχετίζονται με τη διαδικασία ανάθεσης άλλαξαν ουσιαστικά και η εκτέλεση του συμβατικού αντικείμενου δεν ενδιαφέρει πλέον την αναθέτουσα αρχή ή τον φορέα για τον οποίο προορίζεται το υπό ανάθεση αντικείμενο,

γ) αν λόγω ανωτέρας βίας, δεν είναι δυνατή η κανονική εκτέλεση της σύμβασης,

δ) αν η επιλεγείσα προσφορά κριθεί ως μη συμφέρουσα από οικονομική άποψη,

ε) στην περίπτωση της παραγράφου 4 του άρθρου 97, του Ν.4412/2016.

στ) για άλλους επιτακτικούς λόγους δημοσίου συμφέροντος όπως ιδίως δημόσιας υγείας ή προστασίας του περιβάλλοντος.

3. Αν διαπιστωθούν σφάλματα ή παραλείψεις σε οποιοδήποτε στάδιο της διαδικασίας ανάθεσης, η αναθέτουσα αρχή μπορεί, μετά από γνώμη του αρμόδιου οργάνου, να ακυρώσει μερικώς τη διαδικασία ή να αναμορφώσει ανάλογα το αποτέλεσμα της ή να αποφασίσει την επανάληψή της από το σημείο που εμφοχώρησε το σφάλμα ή η παράλειψη.

4. Όταν συντρέχουν οι λόγοι για τη ματαίωση της διαδικασίας που αναφέρονται στις παραγράφους 1 και 2, η αναθέτουσα αρχή ακυρώνει τη διαδικασία σύναψης δημόσιας σύμβασης για ολόκληρο το αντικείμενο της σύμβασης ή, αν οι λόγοι αυτοί συνδέονται με τμήμα της σύμβασης, για το εν λόγω τμήμα, εφόσον επιτρέπεται η κατάθεση τέτοιων προσφορών.

5. Η αναθέτουσα αρχή διατηρεί, επίσης, το δικαίωμα, μετά από γνώμη του αρμοδίου οργάνου, να αποφασίσει, παράλληλα με τη ματαίωση της διαδικασίας σύναψης, και την επανάληψη οποιασδήποτε φάσης της διαδικασίας σύναψης, με τροποποίηση ή μη των όρων της ή την προσφυγή στη διαδικασία των άρθρων 29 ή 32 του Ν.4412/16, εφόσον, στην τελευταία αυτή περίπτωση, πληρούνται οι όροι και οι προϋποθέσεις των άρθρων αυτών.

ΑΡΘΡΟ 20. ΔΙΚΑΣΤΙΚΗ ΠΡΟΣΤΑΣΙΑ

Όποιος έχει έννομο συμφέρον, μπορεί να ζητήσει την ακύρωση πράξης ή παράλειψης της αναθέτουσας αρχής, καθώς και την αναστολή εκτέλεσης, ενώπιον του Διοικητικού Εφετείου της έδρας της αναθέτουσας αρχής, σύμφωνα με όσα ορίζονται στα άρθρα 45 έως 56 του π.δ. 18/1989 (Α' 8), το οποίο αποφαίνεται αμετακλήτως χωρίς να επιτρέπεται η προηγούμενη άσκηση άλλης ειδικής ή ενδικοφανούς διοικητικής προσφυγής.

Το παράβολο για την άσκηση της αίτησης ακύρωσης και της αίτησης αναστολής ορίζεται ίσο με το πέντε τοις εκατό (5%) επί της εκτιμώμενης αξίας της σύμβασης.

ΑΡΘΡΟ 21: ΧΡΟΝΟΣ ΠΑΡΑΔΟΣΗΣ ΤΟΥ ΑΝΤΙΚΕΙΜΕΝΟΥ ΤΗΣ ΣΥΜΒΑΣΗΣ

Η συνολική διάρκεια υλοποίησης της προμήθειας ορίζεται σε **τριάντα (30) ημερολογιακές ημέρες**.

ΑΡΘΡΟ 22: ΤΡΟΠΟΣ ΠΛΗΡΩΜΗΣ

Οι πληρωμές θα γίνονται σε ευρώ με την προσκόμιση των νόμιμων παραστατικών και δικαιολογητικών που προβλέπονται από τις ισχύουσες διατάξεις καθώς και κάθε άλλου δικαιολογητικού προβλέπεται από τα έγγραφα της σύμβασης και σε χρόνο προσδιοριζόμενο από την αναγκαία διοικητική διαδικασία για έκδοση των σχετικών χρηματικών ενταλμάτων.

Για όλες τις πληρωμές θα εκδίδονται τα απαραίτητα νόμιμα παραστατικά/δικαιολογητικά. Από κάθε τιμολόγιο του προμηθευτή θα γίνονται όλες οι νόμιμες κρατήσεις, σύμφωνα με τους ισχύοντες κάθε φορά Νόμους και σχετικές Εγκυκλίους των αρμόδιων Υπουργείων.

Ο προμηθευτής επιβαρύνεται με παρακράτηση φόρου εισοδήματος σύμφωνα με τις ισχύουσες διατάξεις όπως εκάστοτε ισχύουν.

Στην αμοιβή του προμηθευτή, χωρίς ΦΠΑ, περιλαμβάνονται οι υπέρ τρίτων νόμιμες κρατήσεις, ως και κάθε άλλη επιβάρυνση.

Τα δικαιολογητικά που απαιτούνται είναι κατ' ελάχιστον τα εξής:

- α) Πρωτόκολλο οριστικής παραλαβής του τμήματος που αφορά η πληρωμή ή του συνόλου του συμβατικού αντικείμενου.
- β) Τιμολόγιο του προμηθευτή.
- γ) Εξοφλητική απόδειξη του προμηθευτή, εάν το τιμολόγιο δεν φέρει την ένδειξη «Εξοφλήθηκε».
- δ) Πιστοποιητικά Φορολογικής και Ασφαλιστικής Ενημερότητας Πέραν των ανωτέρω δικαιολογητικών η αναθέτουσα αρχή που διενεργεί τον έλεγχο και την πληρωμή, μπορεί να ζητήσουν και οποιοδήποτε άλλο δικαιολογητικό προβλέπεται στην κείμενη νομοθεσία.

Για την πληρωμή του Προμηθευτή εφαρμόζονται και ισχύουν οι προβλεπόμενες διατάξεις του ν.4152/2013 (ΦΕΚ 107/Α'/09-05-2013).

Όλα τα τιμήματα της παρούσας Σύμβασης (συνολικά και τιμές μονάδος), παραμένουν σταθερά και δεν υπόκεινται σε καμία αναθεώρηση ή αύξηση έως την συμβατική ημερομηνία ολοκλήρωσης της Σύμβασης.

ΑΡΘΡΟ 23. ΕΓΓΥΗΣΕΙΣ

Η εγγύηση καλής εκτέλεσης πρέπει να συνταχθεί σύμφωνα με το αντίστοιχο υπόδειγμα του Παραρτήματος ΙΙ της παρούσας.

Ο προμηθευτής είναι υποχρεωμένος, το αργότερο κατά την υπογραφή της σύμβασης, να καταθέσει Εγγυητική Επιστολή Καλής Εκτέλεσης, το ύψος της οποίας αντιστοιχεί σε ποσοστό 4% επί της εκτιμώμενης αξίας της σύμβασης, μη συμπεριλαμβανομένου του ΦΠΑ. Η εγγύηση καλής εκτέλεσης καταπίπτει στην περίπτωση παραβίασης των όρων της Σύμβασης.

Η εγγύηση καλής εκτέλεσης της Σύμβασης επιστρέφεται μετά την οριστική (ποσοτική και ποιοτική) παραλαβή της προμήθειας και ύστερα από την εκκαθάριση τυχόν απαιτήσεων από τους δύο συμβαλλομένους. Επισημαίνεται ότι ο χρόνος ισχύος της εγγυητικής επιστολής καλής εκτέλεσης της προς υπογραφή σύμβασης πρέπει να καλύπτει όλη την χρονική διάρκεια της σύμβασης, όπως αυτή ορίζεται, συμπεριλαμβανομένων τυχόν προβλεπόμενων παρατάσεων επαυξημένος κατά ένα (1) επιπλέον μήνα.

ΑΡΘΡΟ 24: ΛΟΙΠΕΣ ΥΠΟΧΡΕΩΣΕΙΣ ΠΡΟΜΗΘΕΥΤΗ

1. Καθ' όλη τη διάρκεια εκτέλεσης της προμήθειας, ο Προμηθευτής θα πρέπει να συνεργάζεται στενά με την Αναθέτουσα Αρχή, υποχρεούται δε να λαμβάνει υπόψη του οποιοσδήποτε παρατηρήσεις της σχετικά με την εκτέλεση της προμήθειας.

2. Ο Προμηθευτής, εφόσον του ζητηθεί από την Αναθέτουσα Αρχή, υποχρεούται να παρίσταται σε υπηρεσιακές συνεδριάσεις που αφορούν την προμήθεια (τακτικές και έκτακτες), παρουσιάζοντας τα απαραίτητα στοιχεία για την αποτελεσματική λήψη αποφάσεων.

3. Ο Προμηθευτής θα είναι πλήρως και αποκλειστικά μόνος υπεύθυνος για την τήρηση της ισχύουσας νομοθεσίας ως προς το απασχολούμενο από αυτόν προσωπικό για την εκτέλεση των υποχρεώσεων της σύμβασης. Σε περίπτωση οποιασδήποτε παράβασης ή ζημίας που προκληθεί σε τρίτους υποχρεούται μόνος αυτός προς αποκατάστασή της.

4. Ο Προμηθευτής υποχρεούται κατά την εκτέλεση της σύμβασης να τηρεί τις υποχρεώσεις τους που απορρέουν από τις διατάξεις της περιβαλλοντικής, κοινωνικοασφαλιστικής και εργατικής νομοθεσίας, οι οποίες έχουν θεσπισθεί με το δίκαιο της Ένωσης, το Εθνικό Δίκαιο, συλλογικές συμβάσεις ή διεθνείς διατάξεις περιβαλλοντικού, κοινωνικού και εργατικού δικαίου, οι οποίες απαριθμούνται στο Παράρτημα Χ του Προσαρτήματος Α' του ν.4412/2016.

5. Ο Προμηθευτής αναλαμβάνει την υποχρέωση να υλοποιήσει και να παραδώσει την προμήθεια, σύμφωνα με τα καθοριζόμενα στα σχετικά άρθρα της παρούσας, εκτελώντας προσηκόντως όλες τις επιμέρους

εργασίες, που αυτό περιλαμβάνει, διαθέτοντας άτομα με την απαιτούμενη εμπειρία, τεχνογνωσία και ικανότητα ώστε να ανταποκριθεί στις απαιτήσεις της σύμβασης.

6. Ο Προμηθευτής εγγυάται και φέρει όλες τις υποχρεώσεις και ευθύνες, που προβλέπονται ή απορρέουν από την παρούσα Σύμβαση και το Νόμο και σε σχέση με οποιαδήποτε εργασία εκτελείται από άτομα, που θα ασχοληθούν ή θα παράσχουν οποιοσδήποτε υπηρεσίες σε σχέση με την παρούσα Σύμβαση. Σε περίπτωση οποιασδήποτε παράβασης ή ζημίας που προκληθεί σε τρίτους υποχρεούται μόνον αυτός προς αποκατάστασή της.

7. Ο Προμηθευτής θα ενεργεί με επιμέλεια και φροντίδα, ώστε να εμποδίζει πράξεις ή παραλείψεις, που θα μπορούσαν να έχουν αποτέλεσμα αντίθετο με το συμφέρον της Αναθέτουσας Αρχής

8. Απαγορεύεται στον Προμηθευτή να αναθέσει σε τρίτους οποιοσδήποτε υπευθυνότητες και ευθύνες, που απορρέουν για αυτόν από την παρούσα.

ΑΡΘΡΟ 25. ΛΟΙΠΟΙ ΟΡΟΙ

Τα προσφερόμενα είδη πρέπει να φέρουν σήμανση πιστότητας CE.

Ο ΔΙΟΙΚΗΤΗΣ

ΜΑΡΙΟΣ Κ. ΤΙΓΚΑΣ

Εσωτερική διανομή

- ✓ Υποδ/νση Οικονομικού
- ✓ Τμήμα Προμηθειών

ΤΕΧΝΙΚΗ ΠΕΡΙΓΡΑΦΗ

Η παρούσα τεχνική περιγραφή αφορά τις γενικές προδιαγραφές των υλικών για την αντικατάσταση και επισκευή παλαιού σταθερού ξύλινου εξοπλισμού (πάγκοι – επιδαπέδια ερμάρια- κρεμαστά ερμάρια –νιπτήρες) καθώς και τις απαιτούμενες οικοδομικές εργασίες για τις ανάγκες του Μικροβιολογικού τμήματος, 2^{ου} Όροφος, Δ' κτίριο (Οίκος Αδελφών).

1. ΟΙΚΟΔΟΜΙΚΕΣ ΕΡΓΑΣΙΕΣ**1.1 ΚΑΘΑΙΡΕΣΕΙΣ – ΑΠΟΞΗΛΩΣΕΙΣ**

Οι εργασίες θα εκτελεστούν με εξαιρετική προσοχή και επιμέλεια ώστε να μη προκαλέσουν ενόχληση στο υπόλοιπο Νοσοκομείο. Εφιστάται η προσοχή στη συγκέντρωση και αποκομιδή των προϊόντων καθαίρεσης και αποξήλωσης. Οι χώροι εργασιών θα σφραγιστούν ερμητικά, με ευθύνη του αναδόχου, σύμφωνα με τις υποδείξεις της Επιτροπής Λοιμώξεων, για ηχομόνωση και προστασία από την σκόνη των όμορων χώρων.

1.1.1 Αποξήλωση υφιστάμενων πάγκων - ερμαρίων.

Θα αποξηλωθούν όλα τα υπάρχοντα επιδαπέδια ερμάρια, πάγκοι, νεροχύτες κλπ. μετά από συνεννόηση με την Τεχνική Υπηρεσία και θα απομακρυνθούν τα προϊόντα αποξήλωσης. Ότι από τον υπάρχοντα εξοπλισμό κριθεί χρήσιμο θα παραδοθεί στην Τεχνική Υπηρεσία.

Στις εργασίες περιλαμβάνεται η αποκατάσταση δαπέδου, επιχρισμάτων, & πλακιδίων τοίχου όπου υπάρξει ανάγκη.

1.2 ΕΠΙΧΡΙΣΜΑΤΑ

Στον χώρο Α' του τμήματος θα κατασκευαστούν εσωτερικά επιχρίσματα από μαρμαροκονίαμα σε 3 στρώσεις. Πρώτη στρώση με τσιμεντοκονίαμα των 450kg τσιμέντου με άμμο λατομείου μεσόκοκκη (1:3) καλύπτει όλες τις προς επίχριση επιφάνειες ώστε να μη διακρίνεται το υπόστρωμα. Πάχος στρώσης 5mm. Δεύτερη στρώση λάσπωμα με ασβεστοκονίαμα 1:2 ή 1:2,5 των 150kg τσιμέντου με άμμο λατομείου μεσόκοκκη. Κατασκευάζεται βάσει κατακόρυφων και συνεπίπεδων οδηγών, πλάτους 10cm, 24 ώρες το λιγότερο μετά το πεταχτό. Χρόνος στεγνώματος 15 μέρες. Πάχος 15mm. Τρίτη στρώση τριφτό με μαρμαροκονίαμα 1:2 ή 1:2,5 των 150kg λευκού τσιμέντου με λεπτόκοκκη άμμο λευκού μαρμάρου (μάρμαρο – σκόνη). Για την παρασκευή του μαρμαροκονιάματος (3η στρώση) χώρων υγιεινής γενικά, αντί νερού προσθέτουμε γαλάκτωμα μείγματος νερού πρώτης ύλης πλαστικού (πχ VINYL) σε αναλογία 1:5. Προηγείται ελαφρά διαβροχή του λασπώματος με το ίδιο γαλάκτωμα. Πάχος στρώσης 6mm. Κατασκευάζεται σε δύο φάσεις, αστάρωμα – τελική στρώση. Μετά το τράβηγμα της τελικής στρώσης ακολουθεί τριβίδισμα με ξύλινο τριβίδι ντυμένο με λάστιχο (απαγορεύεται οποιοδήποτε άλλο τριβίδι) με σύγχρονη διαβροχή της επιφάνειας.

1.3 ΕΣΩΤΕΡΙΚΟΙ ΤΟΙΧΟΙ ΞΗΡΑΣ ΔΟΜΗΣΗΣ

Ο τοίχος ξηράς δόμησης θα αποτελείται από μεταλλικό σκελετό σε σχήμα Π πλάτους 7.5εκ και επικάλυψη από διπλή γυψοσανίδα. Η κάθε γυψοσανίδα θα έχει πάχος 12,5χιλ, και βάρος 46,5 kg/m². Εσωτερικά θα φέρουν μόνωση πετροβάμβακα ελάχιστου πάχους 5εκ. Επιπλέον ενισχύσεις του σκελετού θα τοποθετηθούν στο άνοιγμα της πόρτας και όπου κριθεί απαραίτητο από την επίβλεψη. Περιλαμβάνεται η κατασκευή κούτελων ψευδοροφής τύπου «L» και «Π» διαφόρων υψών, με απλή άνθυγη γυψοσανίδα για την απόκριση σωληνώσεων στους χώρους του Μικροβιολογικού τμήματος.

1.4 ΚΕΡΑΜΙΚΑ ΠΛΑΚΙΔΙΑ**1.4.1 Επένδυση τοίχου**

Θα γίνει προμήθεια – τοποθέτηση κεραμικών πλακιδίων ομοιόμορφης μάζας, τύπου γρανίτη, διαστάσεων και χρώματος ίδιων με τα υπάρχοντα πλακίδια, άριστης ποιότητας, group 5. Τα πλακίδια

θα τοποθετηθούν κολλητά πάνω σε έτοιμα επιχρίσματα, με κόλλα κεραμικών πλακιδίων αρίστης ποιότητας σύμφωνα με τις οδηγίες του παρασκευαστή, αφού πρώτα καθαριστούν και ξεσκονιστούν οι τοίχοι καλά με βούρτσα, με αρμούς που το πλάτος τους θα είναι μικρό (των 1-1,5 mm), καθοριζόμενο από την επίβλεψη, ομοιόμορφο που επιτυγχάνεται με την χρήση κατάλληλων παρεμβλημάτων (π.χ. πρόκες ή πλαστικούς σταυρούς). Θα αρμολογηθούν με ειδικό κονίαμα, με τα απαιτούμενα τέρματα, γωνίες στις ακμές και λοιπά ειδικά τεμάχια (που θα τοποθετηθούν κάτω από τις οδηγίες της Επίβλεψης), Κάτω από τις οδηγίες της επίβλεψης θα γίνει η κοπή και τα άνοιγμα τρυπών με σκοπό το πέρασμα σωληνώσεων και την τοποθέτηση διακοπτών, πριζών κλπ. Η τοποθέτηση των πλακιδίων θα γίνει μέχρι την ψευδοροφή.

1.4.2 Επένδυση δαπέδου

Θα γίνει προμήθεια – τοποθέτηση κεραμικών πλακιδίων ομοιόμορφης μάζας, τύπου γρανίτη, διαστάσεων και χρώματος ίδιων με τα υπάρχοντα πλακίδια, άριστης ποιότητας, group 4 (προτεινόμενες διαστάσεις 30x30cm.), αντιολισθητικά με ματ επιφάνεια, μηδενικής υδατοαπορροφητικότητας, αντοχής σε απότριψη. Τα πλακίδια θα έχουν μεγάλη μηχανική αντοχή και τη μέγιστη αντίσταση σε κάθε είδους φθορά στο πέρασμα του χρόνου.

Θα τοποθετηθούν με αρμούς 2χιλ., με κόλλα συμβατή με την υπάρχουσα υποδομή σε καλά καθαρισμένη επιφάνεια. Το στοκάρισμα των αρμών θα γίνει την επομένη της τοποθέτησης με σπάτουλα από λάστιχο και θα επακολουθήσει καθαρισμός των επιφανειών με εξειδικευμένα υλικά. Η αρμολόγηση θα γίνει με υδατοστεγές ειδικό αντιβακτηριδιακό υλικό συμβατό με τα κεραμικά πλακίδια.

Οι επιφάνειες προς επίστρωση θα περαστούν με ασφαλτικό βερνίκι και θα τοποθετηθεί κατάλληλη στεγανωτική μεμβράνη για να δημιουργηθεί φράγμα υδρατμών.

Τέλος, θα γίνει επιμελής καθαρισμός των τελικών επιφανειών και διαμόρφωση οπών για την διέλευση υδραυλικών σωληνώσεων κλπ. Οι αποχρώσεις, που δύναται να είναι περισσότερες από μία, καθώς και το σχέδιο εφαρμογής θα είναι επιλογή της Επιβλέπουσας Υπηρεσίας.

Η τοποθέτηση θα γίνει με αρμούς 1 έως 2 mm, με κόλλα συμβατή με την υπάρχουσα υποδομή, η πλήρωση των αρμών με ειδικό αντιβακτηριδιακό υλικό συμβατό με τα κεραμικά πλακίδια.

Δείγμα των πλακιδίων θα προσκομισθεί στην Υπηρεσία για έλεγχο και έγκριση της ποιότητάς του.

Περιλαμβάνεται η σποραδική αντικατάσταση βλαβέντων πλακιδίων σε όλους του χώρους του Μικροβιολογικού τμήματος.

1.5 ΤΟΠΙΚΕΣ ΕΠΙΣΚΕΥΕΣ

Μετά τις καθαιρέσεις – αποξηλώσεις θα γίνει πλήρης αποκατάσταση των επιχρισμάτων της τοιχοποιίας & του δαπέδου ώστε οι επιφάνειες να είναι έτοιμες για την τοποθέτηση του νέου εξοπλισμού.

Περιλαμβάνονται οι τοπικές επισκευές (δαπέδου – επιχρισμάτων – περίμετρος κουφωμάτων κ.λ.π.) σε όλους τους χώρους του Μικροβιολογικού τμήματος.

2. ΕΡΓΑΣΤΗΡΙΑΚΟΙ ΠΑΓΚΟΙ

Οι εργαστηριακοί πάγκοι να είναι στιβαρής κατασκευής, ώστε να αντέχουν βαρύ φορτίο (Εργαστηριακά μηχανήματα). Οι πάγκοι θα στηρίζονται σε μεταλλικό σκελετό. Ο σκελετός αυτός να είναι κατασκευασμένος από κοιλοδοκούς διαστάσεων 40x40x2mm. Ο σκελετός των πάγκων να διαθέτει κάθετα πλαίσια ειδικού σχεδιασμού και οριζόντιες δοκούς. Τα κάθετα πλαίσια να φέρουν πέλματα – ρεγουλατόροι, με τους οποίους θα ρυθμίζεται το ύψος και η κλίση των πάγκων. Τα πέλματα – ρεγουλατόροι να έχουν επιφάνεια στήριξης 30mm περίπου και να έχουν αντιολισθητικές και προστατευτικές για το δάπεδο ιδιότητες. Θα πρέπει να αντέχουν αποδεδειγμένα σε κάθετα φορτία τουλάχιστον 500kg ανά ρεγουλατόρο. Να συναρμολογούνται μεταξύ τους με συνδέσμους ασφαλείας που δίνουν την δυνατότητα αποσυναρμολόγησής τους για μελλοντική αναδιάταξη ή μεταφορά, εάν χρειαστεί, χωρίς να επηρεάζεται η σταθερότητά τους.

Τα πλαίσια και οι δοκοί να είναι βαμμένοι με ηλεκτροστατική βαφή φούρνου, σε θερμοκρασία 200 °C, αφού θα έχουν υποστεί επεξεργασίες απολάδωσης και φωσφάτωσης, προκειμένου να διασφαλιστεί η αποφυγή, οξειδώσεων, σύμφωνα με τα ευρωπαϊκά πρότυπα κατά DIN53151, 53152,

53153, 67530, 53156, 50018, 50021, 54004 και 50939. Η βαφή φούρνου να έχει ισχυρή πρόσφυση στα μεταλλικά μέρη και να αντέχει στα οξέα, διαλύτες, τριβές κ.λπ.

Κατά μήκος των πάγκων θα τοποθετηθεί ηλεκτρικό κανάλι με ρευματοδότες SCHUKO.

Η πίσω πλευρά του ραφίου να εφάπτεται στην πλάτη του πάγκου ενώ η κάτω πλευρά του να είναι σε απόσταση περίπου 100mm από το δάπεδο.

Τα προσφερόμενα είδη να είναι βιομηχανικής κατασκευής, όχι ιδιοκατασκευές, κατάλληλα για νοσοκομειακή χρήση.

Ο ανάδοχος είναι υποχρεωμένος να συνδέσει στις υπάρχουσες αναμονές παροχής ζεστού και κρύου νερού, τις ανάμεικτες βρύσες (μπαταρίες) των πάγκων, σύμφωνα με τις απαιτήσεις της ισχύουσας νομοθεσίας για τις υδραυλικές εγκαταστάσεις και των Τεχνικών Οδηγιών του Τ.Ε.Ε.(2411/86).

Ο ανάδοχος να είναι εξειδικευμένη εταιρεία στην κατασκευή εργαστηριακών πάγκων. Η εξειδίκευση αυτή θα τεκμηριώνεται αποκλειστικά με :

- ISO 9001 για κατασκευή και τοποθέτηση εργαστηριακού εξοπλισμού.
- Κατάθεση πιστοποιητικών CE, βάση των EN-13150:2001 (αποθηκευτικοί χώροι εργαστηρίων) και EN 14727: 2005 (εργαστηριακά έπιπλα), σύμφωνα με την ελληνική και ευρωπαϊκή νομοθεσία.

Το χρώμα των εργαστηριακών πάγκων (επιφάνεια, ερμάρια, ράφια κ.λπ) και οι χειρολαβές θα είναι επιλογής του νοσοκομείου.

2.1 Επιφάνειας εργασίας

Η επιφάνεια εργασίας των εργαστηριακών πάγκων να είναι από HPL (High Pressure Laminate) (symtex), πάχους $\geq 20\text{mm}$ επίπεδη, κατασκευασμένη σύμφωνα με το πρότυπο EN 438-2-4, συμπαγές, μη πορώδες, ομοιογενές με αντιβακτηριδιακές προσμίξεις, μη τοξικό άφλεκτο, με αντοχή σε χημικά διαλύματα που να πληροί τις αντίστοιχες διεθνείς προδιαγραφές.

Οι πίσω ακμές – προς τον τοίχο - να στεγανοποιηθούν με κατάλληλο υλικό, ανθεκτικό στη μούχλα και τα διαβρωτικά χημικά. Στους αρμούς επαφής μεταξύ δύο διαδοχικών πάγκων, εκτός από το παραπάνω υλικό να υπάρχει κατάλληλο μεταλλικό αρμοκάλυπτρο. Το πλάτος των πάγκων εργασίας [Σχήμα 1 & Σχήμα 2] να καλύπτει πλήρως τον μεταλλικό σκελετό και τα ερμάρια, που θα έχουν συνολικό πλάτος 55cm, και να προεκτείνεται προς τα πίσω (ή και προς τα πλαϊνά σε όσες γωνίες απαιτείται βάσει σχεδίου) κατά 5cm. Το κενό πλάτους 5cm που θα διαμορφώνεται θα είναι κατάλληλο για την διέλευση σωληνώσεων και καλωδίων πίσω από τους πάγκους.

Σημειώνεται ότι σε συγκεκριμένα σημεία της επιφάνειας εργασίας του πάγκου θα δημιουργηθούν κατάλληλες οπές για όδευση των καλωδίων των ηλεκτρονικών υπολογιστών και των εκτυπωτών, κατόπιν υπόδειξης των υπευθύνων των εργαστηρίων.

2.2 Ερμάρια

Όπου προσδιορίζεται ερμάρια κάτω από τον εργαστηριακό πάγκο ή επίτοιχα πρόκειται για ερμάρια από φύλλα μελαμίνης πάχους 18mm. Τα φύλλα να τεμαχίζονται στις ακριβείς διαστάσεις και αφού τοποθετηθούν περιθώρια αδιάβροχα από ABS πάχους 0,45-2mm να διαμορφώνονται σε ερμάρια.

Ο σκελετός κάθε μονάδας να είναι κατασκευασμένος από μελαμίνη πάχους 18mm και η πλάτη της να είναι χωνευτή από μελαμίνη 8mm.

Όπου προσδιορίζονται συρτάρια, να έχουν πλευρές από μελαμίνη 18mm με περιθώρια 0,45mm και πάτο χωνευτό από μελαμίνη 8mm. Οι πλευρές των ερμαρίων να είναι τρυπημένες κατά το σύστημα 32 για να γίνεται η τοποθέτηση ραφιών στο επιθυμητό ύψος. Τα πορτάκια να μπορεί να είναι από νοβοπάν με αμφίπλευρα φορμάκια και περιθώριο (σόκορο) PCV πάχους 2mm.

Οι μεντεσέδες που στηρίζονται τα πορτόφυλλα, να είναι τοποθετημένοι με ειδικά παρεμβύσματα για άριστη αντοχή στις καταπονήσεις και να έχουν άνοιγμα 110° . Τα συρτάρια να κυλούν σε εποξικά βαμμένους οδηγούς με ειδικές ρόδες για άριστη κύλιση .

Οι χειρολαβές των συρταριών και των πορτών των ερμαρίων να είναι στιβαρής κατασκευής και κατασκευασμένες με τέτοιο τρόπο ώστε να μην υπάρχει κίνδυνος τραυματισμού του προσωπικού στους περιορισμένους εργαστηριακούς χώρους. Οι χειρολαβές να είναι κατασκευασμένες από υλικά που να μπορούν να καθαριστούν και να απολυμανθούν εύκολα. Η επιθυμητή θέση και μορφή της

χειρολαβής είναι κατά μήκος της πάνω ακμής του πορτόφυλλου ή της πρόσοψης του συρταριού είτε με κατάλληλο προφίλ αλουμινίου στα ερμάρια μελαμίνης είτε με κατάλληλη διαμόρφωση στα ερμάρια από ανοξείδωτο ατσάλι.

Τα ράφια να είναι από μελαμίνη τύπου Shelman διπλής όψεως πάχους 18mm, να έχουν δυνατότητα μετακίνησης κατά ύψος.

Σκαριφήματα των πάγκων παρουσιάζονται παρακάτω . Όλες οι διαστάσεις που αναφέρονται είναι προσεγγιστικές. Οι ακριβείς διαστάσεις των ερμαρίων, καθώς και το είδος των ερμαρίων (ερμάρια με ένα πορτόφυλλο, ερμάρια με ένα συρτάρι και ένα πορτόφυλλο, ερμάρια με τέσσερα συρτάρια, διπλό ερμάρια με δύο πορτόφυλλα, διπλό ερμάρια με δύο συρτάρια και δύο πορτόφυλλα) θα μετρηθούν από τον ανάδοχο στη φάση της κατασκευής των πάγκων. Ενδεικτικά αναφέρουμε ότι τα μονά ερμάρια (είτε με συρτάρι είτε με πορτόφυλλο) να έχουν μήκος 50cm περίπου, ενώ τα διπλά ερμάρια να έχουν μήκος περίπου 100 - 120cm.

2.3 Νεροχύτες

Στους χώρους του Μικροβιολογικού τμήματος θα γίνει προμήθεια και τοποθέτηση τριών (3) νεροχυτών (ανοξείδωτων) , δύο (2) με μονή γούρνα και ένας (1) με διπλή γούρνα από ανοξείδωτο ατσάλι 316. Οι διαστάσεις των γουρνών θα είναι περίπου 40cm x 40cm (μήκος x πλάτος). Το βάθος της κάθε γούρνας να είναι περίπου 20-25cm. Οι νεροχύτες δεν θα πρέπει να διαθέτουν αρμό.

Κάθε νεροχύτης θα συνοδεύεται από αντίστοιχο ειδικό σιφόνι κατάλληλο για χρήση με χημικά και αντοχή σε ζεστό νερό θερμοκρασίας έως και 80° C.

Ακολουθούν σκαριφήματα, τόσο των χώρων του τμήματος όσο και των όψεων των πάγκων και συγκεντρωτικός πίνακας του εξοπλισμού.

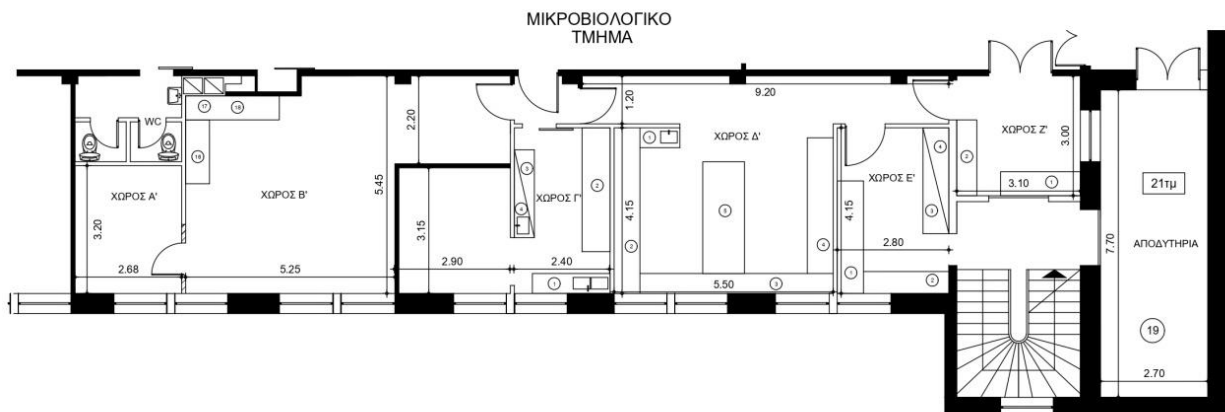

Σχήμα 1. Κάτοψη Μικροβιολογικού τμήματος

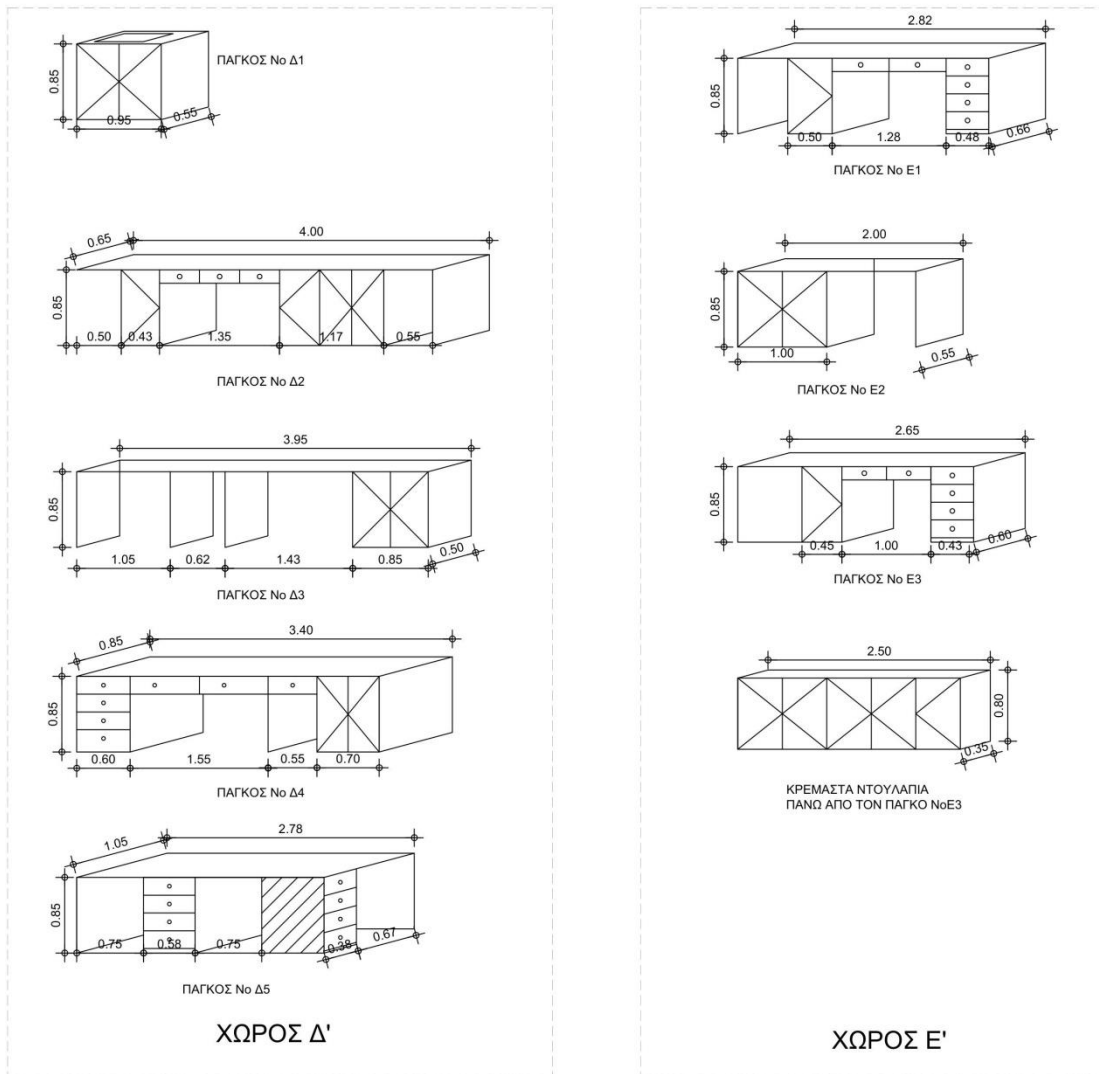

Σχήμα 2. Όψεις πάγκων – ερμαρίων Μικροβιολογικού Εργαστηρίου.

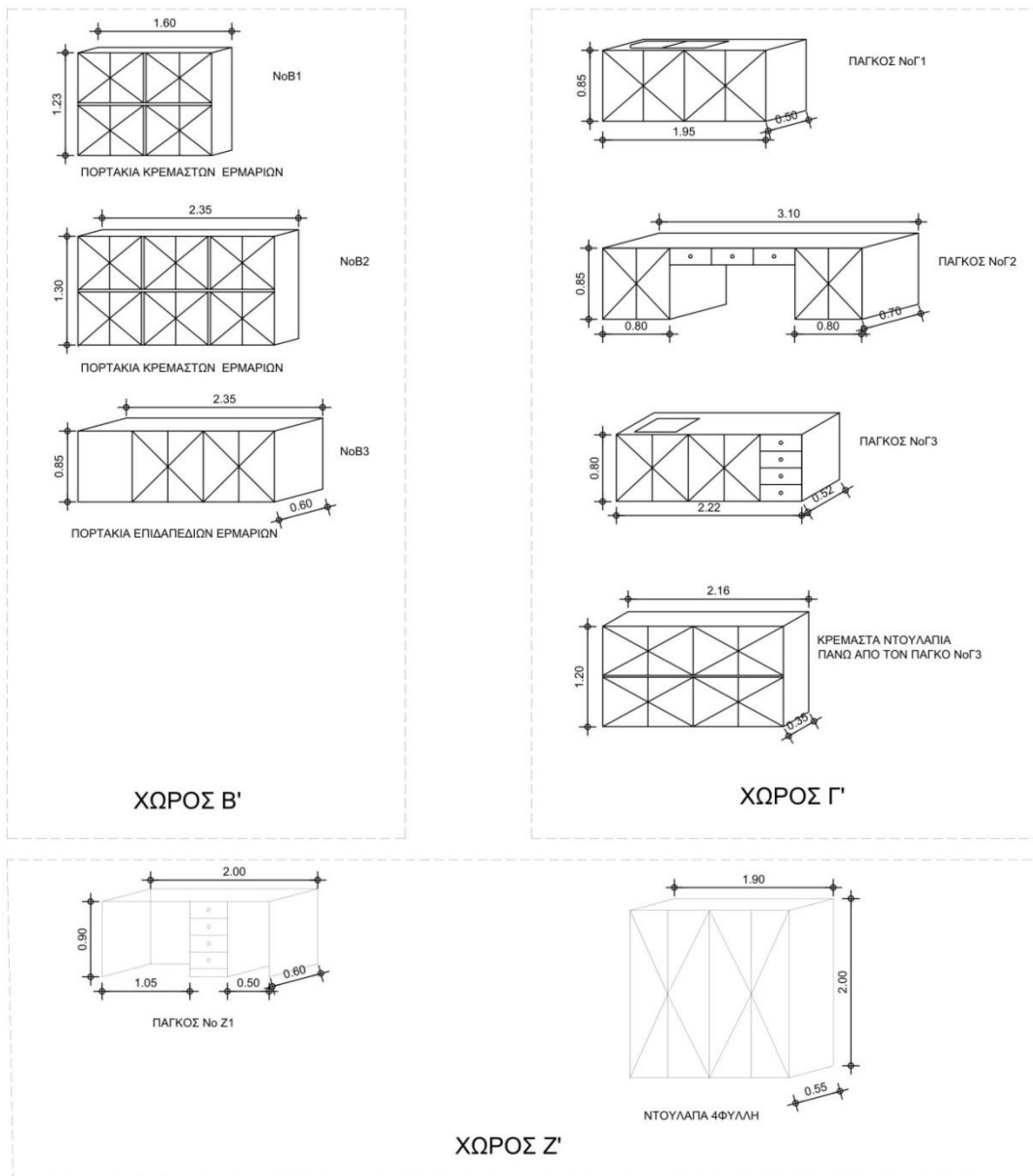

Σχήμα 3. Όψεις πάγκων – ερμαρίων Μικροβιολογικού Εργαστηρίου.

α/α	Χώρος	Περιγραφή	Μονάδα μέτρησης	Ποσότητα
1	Χώρος Β'	NoB1 Πορτάκια κρεμαστά	Τεμάχια	8
		NoB2 Πορτάκια κρεμαστά	Τεμάχια	12
		NoB3 Πορτάκια επιδαπέδια	Τεμάχια	8
2	Χώρος Γ'	NoG1 Πάγκος με επιδαπέδια ερμάρια & νιπτήρα με δύο γούρνες	Τρέχον μέτρο(m)	1.95
		NoG2 Πάγκος με επιδαπέδια ερμάρια	Τρέχον μέτρο(m)	3.10
		NoG3 Πάγκος με επιδαπέδια ερμάρια & νιπτήρα με μια γούρνα	Τρέχον μέτρο(m)	2.20
		No G3 Κρεμαστά ερμάρια	Τρέχον μέτρο(m)	2.15
3	Χώρος Δ'	NoD1 Πάγκος με επιδαπέδιο ερμάριο & νιπτήρα με μια γούρνα	Τρέχον μέτρο(m)	0.95

		NoΔ2 Πάγκος με επιδαπέδια ερμάρια	Τρέχον μέτρο(m)	4
		NoΔ3 Πάγκος με επιδαπέδια ερμάρια	Τρέχον μέτρο(m)	3.95
		NoΔ4 Πάγκος με επιδαπέδια ερμάρια	Τρέχον μέτρο(m)	3.40
		NoΔ5 Πάγκος με επιδαπέδια ερμάρια	Τρέχον μέτρο(m)	2.80
4	Χώρος Ε'	NoE1 Πάγκος με επιδαπέδια ερμάρια	Τρέχον μέτρο(m)	2.80
		NoE2 Πάγκος με επιδαπέδια ερμάρια	Τρέχον μέτρο(m)	2
		NoE3 Πάγκος με επιδαπέδια ερμάρια	Τρέχον μέτρο(m)	2.65
		NoE4 Κρεμαστά ερμάρια	Τρέχον μέτρο(m)	2.50
5	Χώρος Ζ'	NoZ1 Πάγκος με επιδαπέδια ερμάρια	Τρέχον μέτρο(m)	2
		No Z2 Ντουλάπα 4φύλλη	Τετρ. μέτρα	3.80

Πίνακας 1. Πάγκοι – ερμάρια- ντουλάπες Μικροβιολογικού τμήματος

3. Προμήθεια και τοποθέτηση πόρτας αλουμινίου

Στον χώρο Α' θα τοποθετηθεί μονόφυλλη πόρτα αλουμινίου, χωρίς θερμοδιακοπή, η μισή με διπλούς υαλοπίνακες 4+12-16+4 διάφανους και η άλλη μισή με πάνελ αλουμινίου.

Για την τοποθέτηση της θύρας θα τοποθετηθεί κάσα αλουμινίου ηλεκτροστατικής βαφής με μεταλλικούς μεντεσέδες βαρέως τύπου. Η θύρα θα είναι μονοφυλλη ανοιγόμενη, διαστάσεων 90x210cm.

Θα τοποθετηθούν μηχανισμοί επαναφοράς CISA βαρέως τύπου κατάλληλο για πόρτες με πλάτος 100cm και βάρος έως 100kg . Θα διαθέτουν λειτουργία STOP ώστε να συγκρατούν την πόρτα ανοικτή σε γωνία 90 μοιρών, ρυθμιζόμενη ταχύτητα κλεισίματος και να ταιριάζει σε αριστερές και δεξιές πόρτες.

Περιμετρικά της κάσας θα τοποθετηθεί εγκοπή λάστιχο για την προστασία επαφής φύλλου – κάσας. Τα προφίλ θα είναι πιστοποιημένα με ISO 9001 και βαμμένα με ηλεκτροστατική βαφή σε χρώμα RAL επιλογή της υπηρεσίας.

Περιλαμβάνονται όλα τα υλικά και μικρούλικα (κλειδαριά, μεντεσέδες, πόμολλα κλπ, σε πλήρη λειτουργία) για την άρτια λειτουργία και την έντεχνη κατασκευή της πόρτας.

Σημειώσεις.

- Η επιμέτρηση και διαστασιολόγηση είναι ενδεικτική. Οι ακριβείς διαστάσεις θα μετρηθούν από τον ανάδοχο στην φάση της κατασκευής των πάγκων.
- Ο υποψήφιος Ανάδοχος να παρέχει εγγύηση καλής λειτουργίας της κατασκευής για τουλάχιστον δύο (2) έτη και επάρκεια ανταλλακτικών για τουλάχιστον δέκα (10) έτη.
- Οι εργασίες θα πραγματοποιηθούν σε προσυμφωνημένο χρόνο με την Τεχνική Υπηρεσία και των υπεύθυνων των εργαστηρίων.
- Η περαίωση των εργασιμων θα γίνει εντός τριάντα (30) ημερών.
- Οι εργασίες πρέπει να πραγματοποιηθούν από άρτιο συνεργείο, αποτελούμενο από πιστοποιημένο και πεπειραμένο τεχνικό προσωπικό.
- Ο μειοδότης υποχρεούται να λαμβάνει όλα τα απαραίτητα μέτρα ασφαλείας βάσει των διατάξεων της κείμενης νομοθεσίας, όπως αυτές ισχύουν, καθ' όλη τη διάρκεια εκτέλεσης των εργασιών.
- Αυστηρή τήρηση στις «ΚΑΤΕΥΘΥΝΤΗΡΙΕΣ ΟΔΗΓΙΕΣ ΓΙΑ ΤΗΝ ΠΡΟΛΗΨΗ ΝΟΣΟΚΟΜΕΙΑΚΩΝ ΛΟΙΜΩΞΕΩΝ ΠΟΥ ΣΧΕΤΙΖΟΝΤΑΙ ΜΕ ΚΑΤΑΣΚΕΥΑΣΤΙΚΕΣ ΕΡΓΑΣΙΕΣ ΣΤΟ ΝΟΣΟΚΟΜΕΙΟ» , Αθήνα 2007.
- Πριν την σύνταξη της προσφοράς οι συμμετέχοντες οφείλουν να επισκεφθούν τον χώρο και να λάβουν πλήρη γνώση του αντικείμενου, των ιδιομορφιών και των συνθηκών εργασίας.
- Όλα τα υλικά που θα χρησιμοποιηθούν, θα είναι αρίστης ποιότητας, εγκεκριμένα από τους αρμόδιους φορείς και σύμφωνα με τις διεθνείς και ελληνικές τυποποιήσεις και προδιαγραφές .

22PROC010475505 2022-05-03

- Οι αποχρώσεις των χρωμάτων όλων των υλικών θα είναι επιλογή της Υπηρεσίας μας.
- Οι χώροι θα παραδοθούν καθαροί και θα δοθεί μεγάλη προσοχή στις περιοχές, που έχουν έρθει σε άμεση επαφή με τις χρωματισμένες επιφάνειες, όπως τα κουφώματα, τα δάπεδα κτλ.

ΕΝΔΕΙΚΤΙΚΗ ΠΡΟΜΕΤΡΗΣΗ & ΠΡΟΥΠΟΛΟΓΙΣΜΟΣ ΕΡΓΑΣΙΩΝ					
α/α	Εργασίες	Μον	Τιμή Μονάδος	Ποσότητα	Κόστος
1	Αποξηλώσεις - καθαιρέσεις	Κ.Α	300	1	300,00€
2	Νέα επιχρίσματα 3 στρώσεων	μ ²	20,00€	5	100,00€
3	Νέα τοιχοποιία από διπλή γυψοσανίδα μετά μεταλλικού σκελετού.	μ ²	40	5	200,00€
4	Κούτελα ψευδοροφών τύπου "L" και "Π" διαφόρων υψών, με απλή ανθυγρή γυψοσανίδα	μ.μ	25	10	250,00€
5	Προμήθεια τοποθέτηση νέων πλακιδίων	μ ²	40	18	720,00€
6	Προμήθεια και τοποθέτηση πόρτας αλουμινίου διαστάσεων 0.90x2.10, συμπεριλαμβάνεται, μηχανισμός επαναφοράς κλειδαριά , πόμολο , κλπ	τεμ	450	1	450,00€
7	Προμήθεια & τοποθέτηση πάγκων εργαστήριου (επιφάνεια εργασίας, ερμάρια, συρτάρια πορτάκια, νεροχύτες κλπ) Πίνακας 1	μ.μ	650	36,45	23660,0€
8	Αντικατάσταση θυρόφυλλων ερμαρίων	Τεμ	55	28	1540,00€
9	Τετράφυλλη ντουλάπα με τέσσερα εσωτερικά ράφια.	Τεμ	800	1	800,00€
				Σύνολο	28.020,00€

Στις εργασίες συμπεριλαμβάνονται όλα τα υλικά, μικρούλικά, εργασία πλήρους κατασκευής και τοποθέτησης σύμφωνα με τους κανόνες της τέχνης και της επιστήμης.

ΜΕΡΟΣ Δ: ΑΞΙΟΛΟΓΗΣΗ ΠΡΟΣΦΟΡΩΝ

Η αξιολόγηση των προσφορών διενεργείται από το αρμόδιο όργανο της αναθέτουσας αρχής. Κριτήριο ανάθεσης του παρόντος διαγωνισμού είναι η πλέον συμφέρουσα από οικονομική άποψη προσφορά βάσει τιμής (χαμηλότερη τιμή).

Διατίθεται στην ιστοσελίδα του ΓΝΑΙ (www.hippocratio.gr) ως συνημμένο της παρούσης διακήρυξης:

- (α) Σε μορφή PDF με το όνομα ESPD.
- (β) Σε μορφή XML με το όνομα espd-request.

ΠΑΡΑΡΤΗΜΑ ΙΙ. - ΣΧΕΔΙΟ ΕΓΓΥΗΤΙΚΗΣ ΕΠΙΣΤΟΛΗΣ ΚΑΛΗΣ ΕΚΤΕΛΕΣΗΣ

Όνομασία Τράπεζας: _____ Κατάστημα: _____ (Δ/νση οδός- αριθμός Τ.Κ. – FAX) _____ Ημερομηνία Έκδοσης:
 Προς: _____
 ΕΓΓΥΗΤΙΚΗ ΕΠΙΣΤΟΛΗ ΚΑΛΗΣ ΕΚΤΕΛΕΣΗΣ ΣΥΜΒΑΣΗΣ, ΥΠ' ΑΡΙΘΜΟΝ ΓΙΑ..... ΕΥΡΩ

Έχουμε την τιμή να σας γνωρίσουμε ότι εγγυόμαστε με την παρούσα επιστολή ανέκκλητα και ανεπιφύλακτα παραιτούμενοι του δικαιώματος της διαιρέσεως και διζήσεως μέχρι του ποσού των ευρώ.....

υπέρ του:

(i) [σε περίπτωση φυσικού προσώπου]: (ονοματεπώνυμο, πατρώνυμο),

ΑΦΜ: (διεύθυνση), ή

(ii) [σε περίπτωση νομικού προσώπου]: (πλήρη επωνυμία), ΑΦΜ:

(διεύθυνση) ή

(iii) [σε περίπτωση ένωσης ή κοινοπραξίας:] των φυσικών / νομικών προσώπων

α) (πλήρη επωνυμία), ΑΦΜ: (διεύθυνση)

β) (πλήρη επωνυμία), ΑΦΜ: (διεύθυνση)

γ) (πλήρη επωνυμία), ΑΦΜ: (διεύθυνση)

(συμπληρώνεται με όλα τα μέλη της ένωσης / κοινοπραξίας)

ατομικά και για κάθε μία από αυτές και ως αλληλέγγυα και εις ολόκληρο υπόχρεων μεταξύ τους, εκ της ιδιότητάς τους ως μελών της ένωσης ή κοινοπραξίας,

για την καλή εκτέλεση του/ων τμήματος/των / της υπαριθ σύμβασης "(τίτλος σύμβασης)", σύμφωνα με την (αριθμό/ημερομηνία) Διακήρυξη /Πρόσκληση/ Πρόσκληση Εκδήλωσης Ενδιαφέροντος της/του (Αναθέτουσας Αρχής/Αναθέτοντος φορέα).

Το παραπάνω ποσό τηρείται στη διάθεσή σας και θα καταβληθεί ολικά ή μερικά χωρίς καμία από μέρους μας αντίρρηση, αμφισβήτηση ή ένσταση και χωρίς να ερευνηθεί το βάσιμο ή μη της απαίτησής σας μέσα σε ημέρες από την απλή έγγραφη ειδοποίησή σας.

Η παρούσα ισχύει μέχρι και την (αν προβλέπεται ορισμένος χρόνος στα έγγραφα της σύμβασης)

ή

μέχρις ότου αυτή μας επιστραφεί ή μέχρις ότου λάβουμε έγγραφη δήλωσή σας ότι μπορούμε να θεωρήσουμε την Τράπεζα μας απαλλαγμένη από κάθε σχετική υποχρέωση εγγυοδοσίας μας.

Σε περίπτωση κατάπτωσης της εγγύησης, το ποσό της κατάπτωσης υπόκειται στο εκάστοτε ισχύον πάγιο τέλος χαρτοσήμου.

Βεβαιώνουμε υπεύθυνα ότι το ποσό των εγγυητικών επιστολών που έχουν δοθεί, συνυπολογίζοντας και το ποσό της παρούσας, δεν υπερβαίνει το όριο των εγγυήσεων που έχουμε το δικαίωμα να εκδίδουμε .

(Εξουσιοδοτημένη Υπογραφή)

ΠΑΡΑΡΤΗΜΑ ΙΙΙ: ΠΙΝΑΚΑΣ ΟΙΚΟΝΟΜΙΚΗΣ ΠΡΟΣΦΟΡΑΣ

Οι προσφορές θα πρέπει να συνταχθούν σύμφωνα και με τις διατάξεις του Ν.4144/2013 (ΦΕΚ 88 Α') επί ποινή απόρριψης.

Οι οικονομικές προσφορές των συμμετεχόντων θα υποβληθούν με τη συμπλήρωση του παρακάτω πίνακα:

α/α	Προσφερόμενο Είδος	Μονάδα Μέτρησης	Ποσότητα	Τιμή Μονάδας	Μερικό Σύνολο (πλέον ΦΠΑ)	Ποσοστό ΦΠΑ	Σύνολο δαπάνης με ΦΠΑ	Κωδικός Παρατηρητηρίου Τιμών
1	Περιγραφή Εμπ. Κωδικός: GMDN ΕΚΕΒΥΛ							
2								
3								
4								