



ΕΛΛΗΝΙΚΗ ΔΗΜΟΚΡΑΤΙΑ

1^η Υ.ΠΕ. ΑΤΤΙΚΗΣ

Γ. Ν. ΑΘΗΝΩΝ «ΙΠΠΟΚΡΑΤΕΙΟ»

ΔΙΟΙΚΗΤΙΚΗ – ΟΙΚΟΝΟΜΙΚΗ ΥΠΗΡΕΣΙΑ

ΥΠΟΔΙΕΥΘΥΝΣΗ ΟΙΚΟΝΟΜΙΚΟΥ

ΤΜΗΜΑ ΠΡΟΜΗΘΕΙΩΝ

Αναρτητέα στο Διαδίκτυο

Καταχωριστέο στο ΚΗΜΔΗΣ

Ταχ. Δ/ση: Βασ. Σοφίας 114
 Τ.Κ.: 115 27
 Πληροφορίες: Χρυσούλα Κουλύρα
 Email: prom@hippocratio.gr
 Τηλέφωνο: 213 2088715
 Φαξ: 213 2088716

Υπηρεσίες: Εργασίες για την μεταφορά – μετεγκατάσταση της μονάδας αυξημένης φροντίδας – τραύματος της Α΄ Προπαιδευτικής Χειρουργικής Κλινικής
 Ταξινόμηση κατά CPV: 50000000-5
 Αριθμός Διακήρυξης: Φ163/2020
 Διαδικασία: Συνοπτικός Διαγωνισμός
 Αθήνα, 04/09/2020
 ΑΠ: 13504

«Διακήρυξη συνοπτικού διαγωνισμού για τις απαραίτητες τεχνικές εργασίες μετά των υλικών για την μεταφορά - μετεγκατάσταση της μονάδας αυξημένης φροντίδας - τραύματος της Α΄ Προπαιδευτικής Χειρουργικής Κλινικής, προκειμένου να διατεθεί χώρος για την δημιουργία των νέων κλινών ΜΕΘ του Γ.Ν.Α. «ΙΠΠΟΚΡΑΤΕΙΟ» (CPV: 50000000-5, Υπηρεσίες επισκευής και συντήρησης) προϋπολογισθείσας δαπάνης 16.438,93€ συμ/νου ΦΠΑ με κριτήριο ανάθεσης την πλέον συμφέρουσα από οικονομική άποψη προσφορά βάσει τιμής (χαμηλότερη τιμή), διάρκειας ενός (1) μήνα»

ΑΝΤΙΚΕΙΜΕΝΟ ΤΟΥ ΔΙΑΓΩΝΙΣΜΟΥ – ΣΥΝΟΠΤΙΚΑ ΣΤΟΙΧΕΙΑ

ΔΙΑΔΙΚΑΣΙΑ ΑΝΑΘΕΣΗΣ	Συνοπτικός Διαγωνισμός (του α. 117 του Ν.4412/2016)
ΑΝΑΘΕΤΟΥΣΑ ΑΡΧΗ:	Γενικό Νοσοκομείο Αθηνών «ΙΠΠΟΚΡΑΤΕΙΟ» Οργανισμός Δημοσίου Δικαίου Κύρια δραστηριότητα: Υγεία
ΈΔΡΑ:	ΒΑΣ. ΣΟΦΙΑΣ 114, ΑΘΗΝΑ, Τ.Κ.:11527
ΣΤΟΙΧΕΙΑ ΕΠΙΚΟΙΝΩΝΙΑΣ:	Αρμόδιος για πληροφορίες: Κουλύρα Χρυσούλα Τηλέφωνο: +302132088715 Ηλεκτρονικό ταχυδρομείο: prom@hippocratio.gr ΦΑΞ: +302132088716
ΔΙΕΥΘΥΝΣΗ ΣΤΟ ΔΙΑΔΙΚΤΥΟ:	http://www.hippocratio.gr/ Τα έγγραφα της σύμβασης είναι διαθέσιμα για απεριόριστη, πλήρη, άμεση και δωρεάν πρόσβαση στην ανωτέρω διεύθυνση
ΑΝΤΙΚΕΙΜΕΝΟ ΣΥΜΒΑΣΗΣ:	Εργασίες για την μεταφορά – μετεγκατάσταση της μονάδας αυξημένης φροντίδας – τραύματος της Α΄ Προπαιδευτικής Χειρουργικής Κλινικής
ΑΡΙΘΜΟΣ ΑΝΑΦΟΡΑΣ:	Φ163/2020
ΚΩΔΙΚΟΣ ΚΥΡΙΟΥ ΛΕΞΙΛΟΓΙΟΥ CPV:	50000000-5, Υπηρεσίες επισκευής και συντήρησης
ΕΚΤΙΜΩΜΕΝΗ ΑΞΙΑ ΣΥΜΒΑΣΗΣ:	16.438,93€ συμ/νου ΦΠΑ (Αξία χωρίς ΦΠΑ 13.257,20€)
ΚΡΙΤΗΡΙΟ ΑΝΑΘΕΣΗΣ:	Η πλέον συμφέρουσα από οικονομική άποψη προσφορά βάσει τιμής (χαμηλότερη τιμή)
ΔΙΑΡΚΕΙΑ ΣΥΜΒΑΣΗΣ-ΠΑΡΑΤΑΣΕΙΣ:	Ένας (1) μήνας
ΙΣΧΥΣ ΠΡΟΣΦΟΡΩΝ:	120 ημέρες από την επομένη της ημερομηνίας διενέργειας του διαγωνισμού
ΤΟΠΟΣ ΥΛΟΠΟΙΗΣΗΣ/ΠΑΡΑΔΟΣΗΣ:	ΓΝΑ «ΙΠΠΟΚΡΑΤΕΙΟ» (Βασ. Σοφίας 114, Αθήνα)

ΠΑΡΑΔΟΤΕΑ-ΔΙΑΔΙΚΑΣΙΑ ΠΑΡΑΛΑΒΗΣ:	ΕΦΑΠΑΞ
ΕΓΓΥΗΣΕΙΣ:	Απαιτείται Εγγυητική Επιστολή Καλής Εκτέλεσης
ΚΑΤΑΛΗΚΤΙΚΗ ΗΜΕΡΟΜΗΝΙΑ ΥΠΟΒΟΛΗΣ ΠΡΟΣΦΟΡΩΝ	Ημερομηνία 14 / 09 / 2020
	Ημέρα: ΔΕΥΤΕΡΑ
	Ώρα: 10:00πμ
ΤΟΠΟΣ ΚΑΤΑΘΕΣΗΣ ΤΩΝ ΠΡΟΣΦΟΡΩΝ	Στην έδρα του Γενικού Νοσοκομείου Αθηνών «ΙΠΠΟΚΡΑΤΕΙΟ» Τμήμα Γραμματείας (Πρωτόκολλο)
ΗΜΕΡΟΜΗΝΙΑ ΑΠΟΣΦΡΑΓΙΣΗΣ ΠΡΟΣΦΟΡΩΝ:	Η αποσφράγιση των προσφορών των υποψηφίων αναδόχων θα γίνει ΔΕΥΤΕΡΑ 14 / 09 / 2020, ώρα 11:00πμ
ΔΙΕΥΘΥΝΣΗ ΙΣΤΟΣΕΛΙΔΑΣ ΑΝΑΡΤΗΣΗΣ ΤΕΥΧΟΥΣ ΔΙΑΚΗΡΥΞΗΣ:	www.promitheus.gov.gr www.hippocratio.gr ⇒Τμήμα Προμηθειών⇒ Θέματα Προμηθειών⇒ Προμήθειες⇒ Διαγωνισμοί
ΔΗΜΟΣΙΕΥΣΗ ΣΤΟ ΚΗΜΔΗΣ:	04/09/2020
ΔΗΜΟΣΙΕΥΣΗ ΣΤΗΝ ΙΣΤΟΣΕΛΙΔΑ ΤΟΥ ΓΝΑΙ:	04/09/2020

Έχοντας υπόψη τις ακόλουθες διατάξεις όπως αυτές ισχύουν κατά την ημέρα δημοσίευσης του διαγωνισμού:

1. Το ν.4605/2019 (ΦΕΚ 52/Α'/01.04.2019), «Εναρμόνιση της ελληνικής νομοθεσίας με την Οδηγία (ΕΕ) 2016/943 του Ευρωπαϊκού Κοινοβουλίου και του Συμβουλίου της 8^{ης} Ιουνίου 2016..... και άλλες διατάξεις».
2. Το ν.4412/2016 (Α' 147) «Δημόσιες Συμβάσεις Έργων, Προμηθειών και Υπηρεσιών (προσαρμογή στις Οδηγίες 2014/24/ΕΕ και 2014/25/ΕΕ)» όπως ισχύει.
3. Το ν.4542/2018 (ΦΕΚ 95/Α'/01.06.2018), άρθρο τέταρτο, παρ. 2β, «Κύρωση της Συμφωνίας μεταξύ της Κυβέρνησης..... και λοιπές διατάξεις».
4. Το ν.4472/2017 (ΦΕΚ 74/Α'/19.05.2017), «Συντάξεις, απολύσεις, συνδικαλιστικά ...κλπ» όπως ισχύει.
5. Το ν.4270/2014 (Α' 143) «Αρχές δημοσιονομικής διαχείρισης και εποπτείας (ενσωμάτωση της Οδηγίας 2011/85/ΕΕ) – δημόσιο λογιστικό και άλλες διατάξεις».
6. Το ν.4250/2014 (Α' 74) «Διοικητικές Απλουστεύσεις - Καταργήσεις, Συγχωνεύσεις Νομικών Προσώπων και Υπηρεσιών του Δημοσίου Τομέα -Τροποποίηση Διατάξεων του π.δ. 318/1992 (Α' 161) και λοιπές ρυθμίσεις» και ειδικότερα τις διατάξεις του άρθρου 1.
7. Την παρ. Ζ του Ν.4152/2013 (Α' 107) «Προσαρμογή της ελληνικής νομοθεσίας στην Οδηγία 2011/7 της 16.2.2011 για την καταπολέμηση των καθυστερήσεων πληρωμών στις εμπορικές συναλλαγές».
8. Το ν.4013/2011 (Α' 204) «Σύσταση ενιαίας Ανεξάρτητης Αρχής Δημοσίων Συμβάσεων και Κεντρικού Ηλεκτρονικού Μητρώου Δημοσίων Συμβάσεων...».
9. Το ν.3861/2010 (Α' 112) «Ενίσχυση της διαφάνειας με την υποχρεωτική ανάρτηση νόμων και πράξεων των κυβερνητικών, διοικητικών και αυτοδιοικητικών οργάνων στο διαδίκτυο "Πρόγραμμα Διαύγεια" και άλλες διατάξεις».
10. Το ν.3329/05 (ΦΕΚ 81/Α'/04.04.2005) «Εθνικό Σύστημα Υγείας και Κοινωνικής Αλληλεγγύης και λοιπές διατάξεις».
11. Το ΠΔ 28/2015 (Α' 34) «Κωδικοποίηση διατάξεων για την πρόσβαση σε δημόσια έγγραφα και στοιχεία».
12. Το ΠΔ 80/2016 (Α' 145) «Ανάληψη υποχρεώσεων από τους Διατάκτες», όπως ισχύει.
13. Την υπ. αρ. 57654/2017 (ΦΕΚ 1781/Β'/23.05.2017) Κοινή Υπουργική Απόφαση «Ρύθμιση των ειδικότερων θεμάτων λειτουργίας και διαχείρισης του Κεντρικού Ηλεκτρονικού Μητρώου Δημοσίων Συμβάσεων του Υπουργείου Ανάπτυξης, Ανταγωνιστικότητας, Υποδομών, Μεταφορών και Δικτύων».
14. Την υπ. αρ. Γ4β/Γ.Π.: 88838/19 Απόφαση του Υπουργείου Υγείας «Διορισμός νέου Διοικητή στο Γ.Ν.Α. "Ιπποκράτειο"» (ΦΕΚ 16/ΥΟΔΔ/14.01.2020).
15. Την υπ. αρ. Υ4α/11974 (ΦΕΚ 299/Β'/14.02.2013) Κ.Υ.Α σχετικά με τον «Οργανισμό του Γ.Ν.Α. «ΙΠΠΟΚΡΑΤΕΙΟ».
16. Την υπ. αρ. 13/04-09-2020 (θέμα 2^ο) Απόφαση Διοικητικού Συμβουλίου σχετικά με την έγκριση διενέργειας του διαγωνισμού και των τεχνικών προδιαγραφών (ΑΔΑ: ΨΡΑ84690ΩΣ-4ΚΥ, ΑΔΑΜ: 20REQ007268347 2020-09-04).
17. Το γεγονός ότι από την παρούσα προκαλείται δαπάνη, η οποία θα ανέρχεται συνολικά έως του ποσού των 16.438,93€ συμπεριλαμβανομένου ΦΠΑ και θα καλυφθεί από τον Τακτικό Προϋπολογισμό του Φορέα, σύμφωνα

με την υπ. αρ. 1385/04.09.2020 (ΑΔΑ: 6ΓΚ14690ΩΣ-ΞΙΖ, ΑΔΑΜ: 20REQ007268362 2020-09-04), Απόφαση ανάληψης υποχρέωσης.

ΔΙΑΚΗΡΥΣΣΟΥΜΕ

Συνοπτικό Διαγωνισμό για την ανάδειξη αναδόχου για τις απαραίτητες τεχνικές εργασίες μετά των υλικών για την μεταφορά - μετεγκατάσταση της μονάδας αυξημένης φροντίδας - τραύματος της Α΄ Προπαιδευτικής Χειρουργικής Κλινικής, προκειμένου να διατεθεί χώρος για την δημιουργία των νέων κλινών ΜΕΘ του Γ.Ν.Α. «ΙΠΠΟΚΡΑΤΕΙΟ» (CPV: 50000000-5, Υπηρεσίες επισκευής και συντήρησης) προϋπολογισθείσας δαπάνης 16.438,93€ συμψ/νου ΦΠΑ με κριτήριο ανάθεσης την πλέον συμφέρουσα από οικονομική άποψη προσφορά βάσει τιμής (χαμηλότερη τιμή), διάρκειας ενός (1) μήνα.

ΤΟΠΟΣ – ΧΡΟΝΟΣ ΔΙΕΝΕΡΓΕΙΑΣ ΔΙΑΓΩΝΙΣΜΟΥ			
ΤΟΠΟΣ ΥΠΟΒΟΛΗΣ ΠΡΟΣΦΟΡΩΝ	ΗΜΕΡΟΜΗΝΙΑ ΛΗΞΗΣ ΥΠΟΒΟΛΗΣ ΠΡΟΣΦΟΡΩΝ	ΤΟΠΟΣ ΔΙΕΝΕΡΓΕΙΑΣ ΔΙΑΓΩΝΙΣΜΟΥ	ΗΜΕΡΟΜΗΝΙΑ ΔΙΕΝΕΡΓΕΙΑΣ ΔΙΑΓΩΝΙΣΜΟΥ
Γ.Ν. ΑΘΗΝΩΝ «ΙΠΠΟΚΡΑΤΕΙΟ» ΒΑΣ. ΣΟΦΙΑΣ114 11527 ΑΘΗΝΑ	14 / 09 / 2020 ημέρα ΔΕΥΤΕΡΑ Και μέχρι ώρα: 10:00πμ	Γ.Ν.Α «ΙΠΠΟΚΡΑΤΕΙΟ» ΤΜΗΜΑ ΠΡΟΜΗΘΕΙΩΝ	14 / 09 / 2020 ημέρα ΔΕΥΤΕΡΑ Ώρα: 11:00πμ

Ο διαγωνισμός θα διενεργηθεί ύστερα από προθεσμία (10) ημερών από την ημερομηνία δημοσίευσης του διαγωνισμού στο Κ.Η.Μ.ΔΗ.Σ.

Δεν γίνεται δεκτή η ηλεκτρονική υποβολή προσφορών.

ΜΕΡΟΣ Α΄ : ΑΝΤΙΚΕΙΜΕΝΟ ΤΗΣ ΣΥΜΒΑΣΗΣ

Το αντικείμενο της Σύμβασης αναλύεται στον κάτωθι πίνακα:

α/α	Είδος εργασίας	Μ.Μ.	Ποσότητα	Μερικό Σύνολο ΣΥΜΠ/ΝΟΥ ΦΠΑ
	ΟΙΚΟΔΟΜΙΚΑ			
1	Καθαιρέσεις & Αποξηλώσεις και απομάκρυνση αποξηλωθέντων υλικών	Κ.Α	1	1.240,00 €
2	Επίτευξη επιπεδότητας δαπέδου με χρήση αυτοεπιπεδούμενου υλικού.	τ.μ.	58	863,04 €
3	Προμήθεια και τοποθέτηση αγωγίμου δάπεδο PVC νοσοκομειακού τύπου.	τ.μ.	58	2.876,80 €
4	Προμήθεια και τοποθέτηση κοίλου αγωγίμου σοβατεπί.	μμ	50	620,00 €
5	Ψευδοροφή μεταλλικό σύστημα αναρτήσεως και έτοιμες πλάκες γυψοσανίδας με επένδυση βινυλικής ταπετσαρίας και με αντιμικροβιακή επεξεργασία.	τ.μ	55	1.705,00 €
6	Κούτελα ψευδοροφών, διαφόρων τύπων και μεγεθών.	Κ.Α	1	310,00 €
7	Δρομική τοιχοποιία πάχους 12cm από διπλή, γυψοσανίδα με μόνωση πετροβάμβακα. Διαμόρφωση κατάλληλων ανοιγμάτων για την επανατοποθέτηση θυρών –μεταλλικών κασών και σταθερών υαλοπινάκων	τ.μ	45	2.232,00 €

α/α	Είδος εργασίας	Μ.Μ.	Ποσότητα	Μερικό Σύνολο ΣΥΜΠ/ΝΟΥ ΦΠΑ
8	Αποξήλωση και επανατοποθέτηση κεντρικής πόρτας εισόδου (125x220cm). Συμπεριλαμβάνεται και η μεταλλική κάσα.	Κ.Α	1	186,00 €
9	Αποξήλωση και επανατοποθέτηση συρόμενης πόρτας (130x220cm). Συμπεριλαμβάνεται η μεταλλική κάσα και ο μηχανισμός.	Κ.Α	1	186,00 €
10	Αποξήλωση και επανατοποθέτηση εσωτερικής πόρτας (80x220cm). Συμπεριλαμβάνεται και η μεταλλική κάσα.	Κ.Α	1	186,00 €
11	Αποξήλωση και επανατοποθέτηση ανοξειδωτης Φάσας προστασίας τοιχοποιίας πλάτους 200mm, πάχους 1,5mm, και γωνίες προστασίας ακμής , τοποθετούμενη με επικόλληση επί της τοιχοποιίας.	μ.μ	13	112,84 €
12	Αποξήλωση, διαμόρφωση και επανατοποθέτηση πάγκου εργασίας στον νέο διαμορφούμενο χώρο , συμπεριλαμβάνονται όλα τα παρελκόμενα (συρτάρια , πόδια κλπ.)	Κ.Α	1	186,00 €
13	Αποξήλωση διαμόρφωση και επανατοποθέτηση επιδαπέδιων και επιτοιχιων ερμαριών	Κ.Α	1	186,00 €
14	Αποξήλωση και επανατοποθέτηση σταθερών υαλοπινάκων και μαρμαροποδιών στον χώρο ελέγχου. Περιλαμβάνεται η κοπή των υαλοπινάκων και μαρμαροποδιών ώστε να προσαρμόζονται στα νέα ανοίγματα.	Κ.Α	1	310,00 €
15	Χρωματισμοί με πιστοποιημένο οικολογικό πλαστικό αντιμικροβιακό χρώμα.	τ.μ	130	1.450,80 €
16	Τοποθέτηση των κουρτινών σκίασης στα παράθυρα της μονάδος και των πινακίδων σήμανσης.	Κ.Α	1	124,00 €
ΜΗΧΑΝΟΛΟΓΙΚΑ				
17	Μετεγκατάσταση κλιματιστικών.	τεμ	3	930,00 €
18	Ανακατασκευή εγκατάστασης θέρμανσης.	ΚΑ	1	930,00 €
19	Κατάργηση – μεταφορά των δικτύων ύδρευσης & αποχέτευσης των WC στους θαλάμους 4 & 5 . Εγκατάσταση ύδρευσης – αποχέτευσης ανοξειδωτου ερμαριού νιπτήρα στον χώρο νοσηλείας.	ΚΑ	1	310,00 €
ΣΥΝΟΛΟ				14.944,48 €
ΑΠΡΟΒΛΕΠΤΑ (10%)				1.494,45 €
ΓΕΝΙΚΟ ΣΥΝΟΛΟ ΣΥΜΠ/ΝΟΥ ΦΠΑ				16.438,93 €

Οι τεχνικές προδιαγραφές και οι απαιτήσεις σχετικά με την παροχή της υπηρεσίας ορίζονται στο Μέρος Γ' της Διακήρυξης.

ΜΕΡΟΣ Β' : ΓΕΝΙΚΟΙ ΚΑΙ ΕΙΔΙΚΟΙ ΟΡΟΙ**ΑΡΘΡΟ 1. ΟΡΙΣΜΟΙ**

Αναθέτουσα Αρχή: Το «Γ.Ν.Α. ΙΠΠΟΚΡΑΤΕΙΟ» και το οποίο προκηρύσσει τον διαγωνισμό αυτό.

Υπηρεσία Διενέργειας Διαγωνισμού: ΤΜΗΜΑ ΠΡΟΜΗΘΕΙΩΝ

Διακήρυξη: Η παρούσα Προκήρυξη που αποτελείται από τα:

Μέρος Α: Αντικείμενο Σύμβασης

Μέρος Β: Γενικοί και Ειδικοί Όροι

Μέρος Γ: Τεχνικές Προδιαγραφές-Περιγραφή της Προμήθειας/Υπηρεσίας

Μέρος Δ: Αξιολόγηση Προσφορών

Παράρτημα Ι: Τυποποιημένο Έντυπο Υπεύθυνης Δήλωσης (ΤΕΥΔ)

Παράρτημα ΙΙ: Υπόδειγμα Εγγυητικής Επιστολής

Παράρτημα ΙΙΙ: Πίνακας Οικονομικής Προσφοράς

Επιτροπή Διενέργειας και Αξιολόγησης Διαγωνισμού: Το αρμόδιο για την αποσφράγιση και την αξιολόγηση των προσφορών συλλογικό όργανο της Αναθέτουσας Αρχής, το οποίο θα συγκροτηθεί ειδικά για το σκοπό αυτό και το οποίο λειτουργεί σύμφωνα με τα οριζόμενα στις κείμενες διατάξεις περί λειτουργίας των συλλογικών οργάνων της διοίκησης.

Προσφέρων: Οποιοδήποτε φυσικό ή νομικό πρόσωπο ή ομάδα προσώπων συμμετέχει στο διαγωνισμό και υποβάλλει προσφορά με σκοπό τη σύναψη Σύμβασης με την Αναθέτουσα Αρχή.

Εκπρόσωπος: Ο υπογράφων την προσφορά - στην περίπτωση που αυτή δεν υπογράφεται από τον ίδιο τον Προσφέροντα- που μπορεί να είναι ο νόμιμος εκπρόσωπος του Προσφέροντα, ή πρόσωπο εξουσιοδοτημένο από τον Προσφέροντα ή τον νόμιμο εκπρόσωπό του, ή σε περίπτωση ένωσης προσώπων, πρόσωπο εξουσιοδοτημένο από όλα τα μέλη της ένωσης.

Αντίκλητος: Το πρόσωπο που ο Προσφέρων με δήλωσή του, στην οποία περιλαμβάνονται τα πλήρη στοιχεία του προσώπου (ονοματεπώνυμο, ταχυδρομική διεύθυνση, αριθμός τηλεφώνου, fax, κ.λπ.), ορίζει σαν υπεύθυνο για τις ενδεχόμενες ανάγκες επικοινωνίας της Αναθέτουσας Αρχής με τον Προσφέροντα.

Προμηθευτής/Ανάδοχος: Ο Προσφέρων που θα επιλεγεί και θα συνάψει Σύμβαση με την Αναθέτουσα Αρχή, σύμφωνα με τον τρόπο και τη διαδικασία που περιγράφονται στην παρούσα.

Κατακύρωση: Η απόφαση της Αναθέτουσας Αρχής με την οποία κατακυρώνεται η ανάθεση της σύμβασης στον Προμηθευτή/Ανάδοχο.

Σύμβαση: Η έγγραφη συμφωνία μεταξύ της Αναθέτουσας Αρχής και του Αναδόχου, η οποία καταρτίζεται μετά την ανακοίνωση της Κατακύρωσης. Επίσημη γλώσσα της σύμβασης είναι η ελληνική. Η παρούσα προκήρυξη, τα έντυπα της Τεχνικής και Οικονομικής Προσφοράς και η σύμβαση είναι συνταγμένα στην ελληνική γλώσσα. Όλα τα δικαιολογητικά και οι Προσφορές των διαγωνιζομένων/ υποψηφίων Αναδόχων που θα υποβληθούν θα είναι υποχρεωτικά συνταγμένα στην ελληνική γλώσσα.

Συμβατικά τεύχη: Το τεύχος της σύμβασης μεταξύ της Αναθέτουσας Αρχής με τον Προμηθευτή/Ανάδοχο και όλα τα τεύχη που την συνοδεύουν και την συμπληρώνουν και περιλαμβάνουν κατά σειρά ισχύος:

α. τη Σύμβαση,

β. την Διακήρυξη,

γ. την Οικονομική Προσφορά του Αναδόχου και

δ. την Τεχνική Προσφορά του Αναδόχου.

Προϋπολογισμός: Η εκτιμώμενη από την Αναθέτουσα Αρχή ως πιθανή δαπάνη για την προμήθεια/παροχή της υπηρεσίας

Συμβατικό Τιμήμα: Η τιμή προσφοράς στην οποία θα κατακυρωθεί η προμήθεια/υπηρεσία.

Επιτροπή Παρακολούθησης και Παραλαβής: Το αρμόδιο συλλογικό όργανο το οποίο θα συγκροτηθεί από την Αναθέτουσα Αρχή και θα έχει την ευθύνη για την επίβλεψη της εκτέλεσης της Σύμβασης από τον Προμηθευτή/Ανάδοχο και την παραλαβή του αντικειμένου της Σύμβασης.

ΑΡΘΡΟ 2. ΣΤΟΙΧΕΙΑ ΑΝΑΘΕΤΟΥΣΑΣ ΑΡΧΗΣ

«Γ.Ν.Α. ΙΠΠΟΚΡΑΤΕΙΟ»

Διεύθυνση: ΒΑΣ.ΣΟΦΙΑΣ 114,

Ταχ. Κώδικας: 115 27, Αθήνα

Τηλέφωνο: 213 2088715

Fax: 213 2088716

E-mail: prom@hippocratio.gr

Πληροφορίες : Χρυσούλα Κουλύρα
 Website: <http://www.hippocratio.gr/>

ΑΡΘΡΟ 3. ΙΣΧΥΟΥΣΑ ΝΟΜΟΘΕΣΙΑ

Ο διαγωνισμός διέπεται από τις διατάξεις που αναφέρονται στο προοίμιο της απόφασης της Αναθέτουσας Αρχής, όπως αυτές ισχύουν κατά την ημερομηνία προκήρυξής του.

ΑΡΘΡΟ 4. ΤΡΟΠΟΣ ΛΗΨΗΣ ΤΩΝ ΕΓΓΡΑΦΩΝ ΤΟΥ ΔΙΑΓΩΝΙΣΜΟΥ – ΠΑΡΟΧΗ ΔΙΕΥΚΡΙΝΙΣΕΩΝ

Οι ενδιαφερόμενοι μπορούν να παραλαμβάνουν τα τεύχη της Διακήρυξης από την επίσημη ιστοσελίδα του Νοσοκομείου και το ΚΗΜΔΗΣ.

Ειδικότερα σε περίπτωση που ζητηθούν από τους ενδιαφερόμενους συμπληρωματικές πληροφορίες, σχετικές με όρους της προκήρυξης μέχρι και πέντε (5) ημέρες προ της εκπνοής της προθεσμίας υποβολής των προσφορών, ήτοι έως την **ΤΕΤΑΡΤΗ 09/09/2020**, αυτές παρέχονται το αργότερο τρεις (3) ημέρες προ της εκπνοής της ως άνω προθεσμίας, ήτοι έως την **ΠΑΡΑΣΚΕΥΗ 11/09/2020**. Κανένας υποψήφιος δεν μπορεί σε οποιαδήποτε περίπτωση να επικαλεσθεί προφορικές απαντήσεις εκ μέρους του Αναθέτουσας Αρχής.

ΑΡΘΡΟ 5. ΔΙΚΑΙΩΜΑ ΣΥΜΜΕΤΟΧΗΣ

1. Δικαίωμα συμμετοχής στη διαδικασία σύναψης της παρούσας σύμβασης έχουν φυσικά, νομικά πρόσωπα και, σε περίπτωση ενώσεων οικονομικών φορέων, τα μέλη αυτών, που είναι εγκατεστημένα σε:

- α) κράτος-μέλος της Ένωσης,
- β) κράτος-μέλος του Ευρωπαϊκού Οικονομικού Χώρου (Ε.Ο.Χ.),
- γ) τρίτες χώρες που έχουν υπογράψει και κυρώσει τη ΣΔΣ, στο βαθμό που η υπό ανάθεση δημόσια σύμβαση καλύπτεται από τα Παραρτήματα 1, 2, 4 και 5 και τις γενικές σημειώσεις του σχετικού με την Ένωση Προσαρτήματος Ι της ως άνω Συμφωνίας, καθώς και
- δ) σε τρίτες χώρες που δεν εμπίπτουν στην περίπτωση γ' της παρούσας παραγράφου και έχουν συνάψει διμερείς ή πολυμερείς συμφωνίες με την Ένωση σε θέματα διαδικασιών ανάθεσης δημοσίων συμβάσεων.

2. Στην περίπτωση ενώσεων οικονομικών φορέων, συμπεριλαμβανομένων και των προσωρινών συμπράξεων, ισχύουν τα ακόλουθα:

- Οι ενώσεις συγκροτούνται με αποφάσεις όλων των εταιρειών-μελών τους, με τις οποίες προσδιορίζονται τα κύρια χαρακτηριστικά τους και οι σχέσεις των μεταξύ τους. Μεταξύ άλλων ορίζεται και η εταιρεία - μέλος που θα είναι ο συντονιστής/επικεφαλής της ένωσης.
- Οι διαγωνιζόμενες ενώσεις υποβάλλουν κοινή προσφορά εκπροσωπούμενες από Νόμιμο Εκπρόσωπο, που έχει εξουσιοδοτηθεί να πράξει τούτο, από τα αντίστοιχα αρμόδια διοικητικά όργανα των οικονομικών φορέων που συμμετέχουν σε αυτές. Στην προσφορά αναγράφονται τα κύρια χαρακτηριστικά της ένωσης, οι σχέσεις των μελών της καθώς και το μέλος που θα είναι επικεφαλής αυτών.
- Με την υποβολή της προσφοράς κάθε μέλος της ένωσης ευθύνεται αλληλέγγυα και εις ολόκληρο έναντι της Αναθέτουσας Αρχής. Σε περίπτωση ανάθεσης της Σύμβασης στην ένωση, η ευθύνη αυτή εξακολουθεί μέχρι πλήρους εκτέλεσης της Σύμβασης.
- Οι ενώσεις δεν απαιτείται να έχουν λάβει συγκεκριμένη νομική μορφή προκειμένου να υποβάλουν προσφορά. Υποχρεούνται όμως να το πράξουν σε περίπτωση ανάδειξής τους ως Αναδόχου, πριν από την υπογραφή της Σύμβασης, εάν και εφόσον αυτό τους ζητηθεί από την Αναθέτουσα Αρχή.
- Κάθε συμμετέχων, δεν μπορεί να μετέχει σε περισσότερες από μια προσφορές. Νομικά πρόσωπα που συμμετέχουν, αυτόνομα ή σε ένωση σε παραπάνω από μία προσφορές, αποκλείονται από το διαγωνισμό και μαζί με αυτούς και οι προσφορές στις οποίες συμμετείχαν.

ΑΡΘΡΟ 6. ΛΟΓΟΙ ΑΠΟΚΛΕΙΣΜΟΥ – ΚΡΙΤΗΡΙΑ ΕΠΙΛΟΓΗΣ - ΔΙΚΑΙΟΛΟΓΗΤΙΚΑ ΣΥΜΜΕΤΟΧΗΣ

6.1. Λόγοι αποκλεισμού

Οι προσφέροντες οικονομικοί φορείς αποκλείονται από τον παρόντα διαγωνισμό εάν μέχρι και την ημέρα υποβολής της προσφοράς τους συντρέχει για τους προσφέροντες λόγος αποκλεισμού από τους αναφερόμενους στην παρ. 1 του άρθρου 73 του Ν 4412/2016 και συγκεκριμένα, αν έχει εκδοθεί σε βάρος τους αμετάκλητη καταδικαστική απόφαση για κάποιο από τα ακόλουθα αδικήματα:

α) συμμετοχή σε εγκληματική οργάνωση, όπως αυτή ορίζεται στο άρθρο 2 της απόφασης-πλαίσιο 2008/841/ΔΕΥ του Συμβουλίου της 24^{ης} Οκτωβρίου 2008, για την καταπολέμηση του οργανωμένου εγκλήματος (ΕΕ L 300 της 11.11.2008 σ. 42),

β) δωροδοκία, όπως ορίζεται στο άρθρο 3 της σύμβασης περί της καταπολέμησης της διαφθοράς στην οποία ενέχονται υπάλληλοι των Ευρωπαϊκών Κοινοτήτων ή των κρατών-μελών της Ένωσης (ΕΕ C 195 της 25.6.1997, σ. 1) και στην παράγραφο 1 του άρθρου 2 της απόφασης-πλαίσιο 2003/568/ΔΕΥ του Συμβουλίου της 22^{ης} Ιουλίου 2003, για την καταπολέμηση της δωροδοκίας στον ιδιωτικό τομέα (ΕΕ L 192 της 31.7.2003, σ. 54), καθώς και όπως ορίζεται στην κείμενη νομοθεσία ή στο εθνικό δίκαιο του οικονομικού φορέα,

γ) απάτη, κατά την έννοια του άρθρου 1 της σύμβασης σχετικά με την προστασία των οικονομικών συμφερόντων των Ευρωπαϊκών Κοινοτήτων (ΕΕ C 316 της 27.11.1995, σ. 48), η οποία κυρώθηκε με το ν. 2803/2000 (Α' 48),

δ) τρομοκρατικά εγκλήματα ή εγκλήματα συνδεδεμένα με τρομοκρατικές δραστηριότητες, όπως ορίζονται, αντιστοίχως, στα άρθρα 1 και 3 της απόφασης-πλαίσιο 2002/475/ΔΕΥ του Συμβουλίου της 13^{ης} Ιουνίου 2002, για την καταπολέμηση της τρομοκρατίας (ΕΕ L 164 της 22.6.2002, σ. 3) ή ηθική αυτουργία ή συνέργεια ή απόπειρα διάπραξης εγκλήματος, όπως ορίζονται στο άρθρο 4 αυτής,

ε) νομιμοποίηση εσόδων από παράνομες δραστηριότητες ή χρηματοδότηση της τρομοκρατίας, όπως αυτές ορίζονται στο άρθρο 1 της Οδηγίας 2005/60/ΕΚ του Ευρωπαϊκού Κοινοβουλίου και του Συμβουλίου της 26^{ης} Οκτωβρίου 2005, σχετικά με την πρόληψη της χρησιμοποίησης του χρηματοπιστωτικού συστήματος για τη νομιμοποίηση εσόδων από παράνομες δραστηριότητες και τη χρηματοδότηση της τρομοκρατίας (ΕΕ L 309 της 25.11.2005, σ. 15), η οποία ενσωματώθηκε στην εθνική νομοθεσία με το ν. 3691/2008 (Α' 166),

στ) παιδική εργασία και άλλες μορφές εμπορίας ανθρώπων, όπως ορίζονται στο άρθρο 2 της Οδηγίας 2011/36/ΕΕ του Ευρωπαϊκού Κοινοβουλίου και του Συμβουλίου της 5^{ης} Απριλίου 2011, για την πρόληψη και την καταπολέμηση της εμπορίας ανθρώπων και για την προστασία των θυμάτων της, καθώς και για την αντικατάσταση της απόφασης-πλαίσιο 2002/629/ΔΕΥ του Συμβουλίου (ΕΕ L 101 της 15.4.2011, σ. 1), η οποία ενσωματώθηκε στην εθνική νομοθεσία με το ν. 4198/2013 (Α' 215)

Η υποχρέωση αποκλεισμού οικονομικού φορέα εφαρμόζεται επίσης όταν το πρόσωπο εις βάρος του οποίου εκδόθηκε αμετάκλητη καταδικαστική απόφαση είναι μέλος του διοικητικού, διευθυντικού ή εποπτικού οργάνου του εν λόγω οικονομικού φορέα ή έχει εξουσία εκπροσώπησης, λήψης αποφάσεων ή ελέγχου σε αυτό. Η υποχρέωση του προηγούμενου εδαφίου αφορά:

αα) στις περιπτώσεις εταιρειών περιορισμένης ευθύνης (Ε.Π.Ε.), ιδιωτικών κεφαλαιουχικών εταιρειών (Ι.Κ.Ε.) και προσωπικών εταιρειών (Ο.Ε. και Ε.Ε.), τους διαχειριστές,

ββ) στις περιπτώσεις ανωνύμων εταιρειών (Α.Ε.), τον διευθύνοντα σύμβουλο, καθώς και όλα τα μέλη του Διοικητικού Συμβουλίου,

γγ) στις περιπτώσεις των συνεταιρισμών τα μέλη του Διοικητικού Συμβουλίου.

Εάν στις ως άνω περιπτώσεις (α) έως (στ) η περίοδος αποκλεισμού δεν έχει καθοριστεί με αμετάκλητη απόφαση, αυτή ανέρχεται σε πέντε (5) έτη από την ημερομηνία της καταδίκης με αμετάκλητη απόφαση

6.1.2 Επίσης αποκλείεται από την παρούσα διαδικασία οποιοσδήποτε οικονομικός φορέας, ο οποίος έχει αθετήσει τις υποχρεώσεις του για καταβολή φόρων ή εισφορών κοινωνικής ασφάλισης (κυρίας και επικουρικής). Η παρούσα παράγραφος παύει να εφαρμόζεται όταν ο οικονομικός φορέας εκπληρώσει τις υποχρεώσεις του είτε καταβάλλοντας τους φόρους ή τις εισφορές κοινωνικής ασφάλισης που οφείλει, συμπεριλαμβανομένων, κατά περίπτωση, των δεδουλευμένων τόκων ή των προστίμων είτε υπαγόμενος σε δεσμευτικό διακανονισμό για την καταβολή τους.

6.2. Κριτήρια Επιλογής

Για τη συμμετοχή των οικονομικών φορέων στη διαδικασία του παρόντος διαγωνισμού θα πρέπει αυτοί να διαθέτουν καταλληλότητα για την άσκηση της επαγγελματικής δραστηριότητας που αφορά η παρούσα σύμβαση. Ειδικότερα, οι απαιτήσεις της Αναθέτουσας Αρχής ως προς τα κριτήρια ποιοτικής επιλογής (άρθρο 75 ν. 4412/2016), τα οποία ο υποψήφιος δηλώνει υπεύθυνα στο ΤΕΥΔ (ΠΑΡΑΡΤΗΜΑ Ι μέρος IV-α) ότι ικανοποιεί είναι οι κάτωθι:

- Να είναι εγγεγραμμένος στο οικείο Επιμελητήριο, ορίζοντας ρητά την επωνυμία του Επιμελητηρίου και το αντικείμενο των δραστηριοτήτων που ασκεί (ρητά κατονομαζόμενες), προκειμένου για νομικά πρόσωπα ή το ειδικό επάγγελμά τους, προκειμένου για φυσικά πρόσωπα, με το οποίο είναι εγγεγραμμένοι στο Επιμελητήριο ή ότι ασκούν γεωργικό ή κτηνοτροφικό επάγγελμα, κατά περίπτωση (δεν αφορά

συνεταιρισμούς). Τα αλλοδαπά φυσικά ή νομικά πρόσωπα, δηλώνουν ότι είναι εγγεγραμμένα στα μητρώα του οικείου Επιμελητηρίου της χώρας εγκατάστασής τους ή σε ισοδύναμες επαγγελματικές οργανώσεις, ομοίως της χώρας εγκατάστασής τους, ορίζοντας ρητά την επωνυμία του Επιμελητηρίου ή των επαγγελματικών οργανώσεων αντίστοιχα, καθώς και το αντικείμενο των δραστηριοτήτων που ασκούν, προκειμένου για νομικά πρόσωπα ή το ειδικό επάγγελμά τους, προκειμένου για φυσικά πρόσωπα.

6.3. Δικαιολογητικά Συμμετοχής

Οι συμμετέχοντες, οφείλουν να καταθέσουν, υποχρεωτικά μαζί με την προσφορά τους και τα «ΔΙΚΑΙΟΛΟΓΗΤΙΚΑ ΣΥΜΜΕΤΟΧΗΣ» εγκαίρως και προσηκόντως, ΕΠΙ ΠΟΙΝΗ ΑΠΟΚΛΕΙΣΜΟΥ όπως αναλυτικά περιγράφονται κατωτέρω.

α/α	ΠΕΡΙΓΡΑΦΗ ΔΙΚΑΙΟΛΟΓΗΤΙΚΩΝ
1.	Παραστατικό εκπροσώπησης, εφόσον οι ανάδοχοι συμμετέχουν στους διαγωνισμούς με αντιπρόσωπό/ εκπρόσωπό τους.
2.	Το Τυποποιημένο Έντυπο Υπεύθυνης Δήλωσης (ΤΕΥΔ) που έχει διαμορφώσει η αναθέτουσα αρχή για τον παρόντα διαγωνισμό. Κατά την υποβολή του ΤΕΥΔ, είναι δυνατή, με μόνη την υπογραφή του κατά περίπτωση εκπροσώπου του οικονομικού φορέα, η προκαταρκτική απόδειξη των λόγων αποκλεισμού που αναφέρονται στο άρθρο 6.1 της παρούσας, για το σύνολο των φυσικών προσώπων που είναι μέλη του διοικητικού, διευθυντικού ή εποπτικού οργάνου του ή έχουν εξουσία εκπροσώπησης, λήψης αποφάσεων ή ελέγχου σε αυτόν. Ως εκπρόσωπος του οικονομικού φορέα, για την εφαρμογή του παρόντος, νοείται ο νόμιμος εκπρόσωπος αυτού, όπως προκύπτει από το ισχύον καταστατικό ή το πρακτικό εκπροσώπησης του κατά το χρόνο υποβολής της προσφοράς ή το αρμοδίως εξουσιοδοτημένο φυσικό πρόσωπο να εκπροσωπεί τον οικονομικό φορέα για διαδικασίες σύναψης συμβάσεων ή για τη συγκεκριμένη διαδικασία σύναψης σύμβασης. Στην περίπτωση υποβολής προσφοράς από ένωση οικονομικών φορέων, το ΤΕΥΔ υποβάλλεται χωριστά από κάθε μέλος της ένωσης. Σημειώνεται ότι: ο οικονομικός φορέας μπορεί να συμπληρώσει μόνο την Ενότητα α' του Μέρους IV, χωρίς να υποχρεούται να συμπληρώσει οποιαδήποτε άλλη ενότητα του Μέρους IV.
3.	Απόδειξη κατάθεσης ή αποστολής δείγματος, εφόσον απαιτείται από την Διακήρυξη.

Οι Ενώσεις αναδόχων που υποβάλλουν κοινή προσφορά:

α/α	ΠΕΡΙΓΡΑΦΗ ΔΙΚΑΙΟΛΟΓΗΤΙΚΟΥ
1.	Τα παραπάνω κατά περίπτωση δικαιολογητικά, για τον κάθε ανάδοχο, που συμμετέχει στην ένωση.
2.	Δήλωση σύστασης ένωσης προμηθευτών, στην οποία θα φαίνεται το αντικείμενο των εργασιών του καθενός από τους συμμετέχοντες, η ποσότητα της προμήθειας που αντιστοιχεί στον καθένα εξ αυτών επί του συνόλου της προσφοράς, ο εκπρόσωπος της ένωσης έναντι της Αναθέτουσας Αρχής και το πρόσωπο που ενδεχομένως τον αναπληρώνει.

Η μη έγκαιρη και προσηκόνουσα υποβολή των ανωτέρω δικαιολογητικών συνιστά λόγο αποκλεισμού του αναδόχου από τον διαγωνισμό.

Δικαιολογητικά που εκδίδονται σε κράτος εκτός της Ελλάδας, θα συνοδεύονται υποχρεωτικά από επίσημη μετάφρασή τους στην ελληνική γλώσσα.

Η Αρχή διατηρεί το δικαίωμα ανά πάσα στιγμή να ζητήσει όλα ή κάποια από τα πιστοποιητικά/ δικαιολογητικά έγγραφα που αποδεικνύουν τα ανωτέρω, εφόσον κρίνει ότι αυτό είναι απαραίτητο για την ομαλή διεξαγωγή της διαδικασίας.

Σημειώνεται ότι: ο Ανάδοχος υποχρεούται κατά την εκτέλεση της σύμβασης να τηρεί τις υποχρεώσεις του που απορρέουν από τις διατάξεις της περιβαλλοντικής, κοινωνικοασφαλιστικής και εργατικής νομοθεσίας, οι οποίες έχουν θεσπισθεί με το δίκαιο της Ένωσης, το Εθνικό Δίκαιο, συλλογικές συμβάσεις ή διεθνείς διατάξεις περιβαλλοντικού, κοινωνικού και εργατικού δικαίου, οι οποίες απαριθμούνται στο Παράρτημα Χ του Προσαρτήματος Α' του Ν 4412/2016.

ΑΡΘΡΟ 7: ΤΕΧΝΙΚΗ ΠΡΟΣΦΟΡΑ

Ο φάκελος «**Τεχνική προσφορά**» περιέχει:

1. Τεχνική Περιγραφή των προσφερομένων εργασιών η οποία θα πρέπει να καλύπτει όλες τις απαιτήσεις και τις προδιαγραφές που έχουν τεθεί από το ΓΝΑ «ΙΠΠΟΚΡΑΤΕΙΟ» στο ΜΕΡΟΣ Γ': «ΤΕΧΝΙΚΕΣ ΠΡΟΔΙΑΓΡΑΦΕΣ» της παρούσας Διακήρυξης και στην οποία ο προσφέρων θα περιγράφει ακριβώς πώς πληρούνται οι συγκεκριμένες απαιτήσεις και προδιαγραφές. Το κείμενο της τεχνικής περιγραφής πρέπει να φέρει συνεχή αρίθμηση των σελίδων της. Επίσης θα κατατεθούν και όλα τα δικαιολογητικά του μέρους Γ'.
2. Προσφορές δεν πρέπει να έχουν καμία απολύτως άμεση ή έμμεση αναφορά στα οικονομικά στοιχεία των Προσφορών. Σε περίπτωση που διαπιστωθεί κάτι τέτοιο, η προσφορά αποκλείεται από περαιτέρω αξιολόγηση κατόπιν γνωμοδότησης της Επιτροπής.
3. Τις Υπεύθυνες δηλώσεις με την παρεχόμενη χρονική εγγύηση των προσφερόμενων εργασιών και ειδών, όπως αυτή ζητείται από την τεχνική περιγραφή και τις τεχνικές προδιαγραφές.

ΑΡΘΡΟ 8: ΟΙΚΟΝΟΜΙΚΗ ΠΡΟΣΦΟΡΑ

Οι συμμετέχοντες υποβάλλουν την «ΟΙΚΟΝΟΜΙΚΗ ΠΡΟΣΦΟΡΑ», συμπληρώνοντας τον Πίνακα της οικονομικής προσφοράς του Παραρτήματος ΙΙΙ της παρούσας Διακήρυξης.

ΑΡΘΡΟ 9: ΚΑΤΑΘΕΣΗ ΔΕΙΓΜΑΤΩΝ

Οι συμμετέχοντες στο διαγωνισμό **δεν υποχρεούνται** να καταθέσουν μαζί με την προσφορά τους δείγματα.

ΑΡΘΡΟ 10: ΤΡΟΠΟΣ ΥΠΟΒΟΛΗΣ ΠΡΟΣΦΟΡΩΝ

Οι προσφορές είναι δυνατό:

α. να υποβάλλονται στο πρωτόκολλο της Αναθέτουσας μέσα σε σφραγισμένο φάκελο μέχρι την ημερομηνία και ώρα λήξης υποβολής των προσφορών

β. να αποστέλλονται στη διεύθυνση του Νοσοκομείου με οποιοδήποτε τρόπο και να παραλαμβάνονται με απόδειξη, με την απαραίτητη όμως προϋπόθεση να έχουν παραληφθεί από την αναθέτουσα αρχή μέχρι την ημερομηνία και ώρα λήξης υποβολής των προσφορών. Εφόσον η προσφορά αποσταλεί στην Υπηρεσία διενέργειας με οποιοδήποτε τρόπο, θα πρέπει να φέρει την ένδειξη «Να μην ανοιχθεί από την ταχυδρομική υπηρεσία ή τη γραμματεία».

Ο φάκελος της προσφοράς πρέπει απαραίτητα να φέρει ΥΠΟΧΡΕΩΤΙΚΑ την ΕΠΩΝΥΜΙΑ και τη ΔΙΕΥΘΥΝΣΗ του Διαγωνιζόμενου και να γράφει ευκρινώς τις ενδείξεις:

ΠΡΟΣΦΟΡΑ (με κεφαλαία)
Γ.Ν.Α. «ΙΠΠΟΚΡΑΤΕΙΟ»
ΒΑΣ. ΣΟΦΙΑΣ 114, Αθήνα
ΠΡΟΚΗΡΥΞΗ ΜΕ ΑΡΙΘΜΟ Φ163/2020
ΣΥΝΟΠΤΙΚΟΣ ΔΙΑΓΩΝΙΣΜΟΣ ΓΙΑ ΤΗΝ

«Ανάδειξη αναδόχου για τις απαραίτητες τεχνικές εργασίες μετά των υλικών για την μεταφορά - μετεγκατάσταση της μονάδας αυξημένης φροντίδας - τραύματος της Α' Προπαιδευτικής Χειρουργικής Κλινικής, προκειμένου να διατεθεί χώρος για την δημιουργία των νέων κλινών ΜΕΘ του Γ.Ν.Α. «ΙΠΠΟΚΡΑΤΕΙΟ» (CPV: 50000000-5, Υπηρεσίες επισκευής και συντήρησης) προϋπολογισθείσας δαπάνης 16.438,93€ συμπ/νου ΦΠΑ με κριτήριο ανάθεσης την πλέον συμφέρουσα από οικονομική άποψη προσφορά βάσει τιμής (χαμηλότερη τιμή), διάρκειας ενός (1) μήνα».

Η Αναθέτουσα Αρχή δεν αναλαμβάνει καμία ευθύνη για τυχόν καθυστέρηση στην άφιξη των προσφορών, από οποιαδήποτε αιτία, που αποστέλλονται με τον ως άνω τρόπο. Οι προσφορές που είτε υποβλήθηκαν μετά την καθορισμένη ημερομηνία είτε δεν έφθασαν έγκαιρα στην Υπηρεσία Διενέργειας, θα επιστρέφονται στους Προσφέροντες χωρίς να έχουν αποσφραγισθεί.

ΑΡΘΡΟ 11. ΤΡΟΠΟΣ ΣΥΝΤΑΞΗΣ ΠΡΟΣΦΟΡΩΝ

1. Οι προσφορές υποβάλλονται ή αποστέλλονται από τους ενδιαφερόμενους στην ελληνική γλώσσα μέσα σε σφραγισμένο φάκελο, σε δυο αντίγραφα. Σε ένα από τα αντίγραφα που ορίζεται ως πρωτότυπο πρέπει να αναγράφεται ευκρινώς η λέξη "ΠΡΩΤΟΤΥΠΟ" και να μονογράφεται από τον υποψήφιο Ανάδοχο.

Όλα τα έγγραφα που συνθέτουν την προσφορά των ενδιαφερόμενων θα πρέπει να είναι επιμελώς αρχειοθετημένα μέσα στους σχετικούς φακέλους. Το περιεχόμενο του πρωτοτύπου είναι επικρατέστερο από κάθε αντίγραφο της προσφοράς.

2. Στο φάκελο κάθε προσφοράς πρέπει να αναγράφονται ευκρινώς:

2.1. Η λέξη ΠΡΟΣΦΟΡΑ.

2.2. Ο πλήρης τίτλος της αρμόδιας Υπηρεσίας που διενεργεί το διαγωνισμό.

2.3. Η ημερομηνία διενεργείας του διαγωνισμού.

2.4. Τα στοιχεία του αποστολέα

3. Μέσα σε ενιαίο φάκελο της προσφοράς τοποθετούνται όλα τα σχετικά με την προσφορά στοιχεία και ειδικότερα τα εξής:

3.1. ΤΑ ΔΙΚΑΙΟΛΟΓΗΤΙΚΑ ΣΥΜΜΕΤΟΧΗΣ της προσφοράς, (Πρωτότυπα και αντίγραφα), με την ένδειξη «ΔΙΚΑΙΟΛΟΓΗΤΙΚΑ ΣΥΜΜΕΤΟΧΗΣ».

3.2. ΤΑ ΤΕΧΝΙΚΑ ΣΤΟΙΧΕΙΑ της προσφοράς (πρωτότυπο και αντίγραφο), με την ένδειξη «ΤΕΧΝΙΚΗ ΠΡΟΣΦΟΡΑ^[1B1]».

3.3. ΤΑ ΟΙΚΟΝΟΜΙΚΑ ΣΤΟΙΧΕΙΑ (Πρωτότυπο και αντίγραφο) επίσης μέσα στον κυρίως φάκελο με την ένδειξη «ΟΙΚΟΝΟΜΙΚΗ ΠΡΟΣΦΟΡΑ».

Το τίμημα της Οικονομικής Προσφοράς δεν πρέπει να ξεπερνά την προϋπολογιζόμενη δαπάνη με ΦΠΑ, όπως αυτή ορίζεται στην παρούσα.

Επισημαίνεται ότι οι οικονομικές προσφορές πρέπει να έχουν σαν βάση τη χαμηλότερη τιμή της εγχώριας αγοράς όπως καταγράφεται στο παρατηρητήριο τιμών του άρθρου 24 του ν. 3846/2010.

Οικονομικές προσφορές που είναι ανώτερες από τις τιμές που καταγράφονται στο Παρατηρητήριο Τιμών της Επιτροπής Προμηθειών Υγείας κατά την καταληκτική ημερομηνία κατάθεσης προσφορών του διαγωνισμού, όπου ταυτοποιούνται, απορρίπτονται. (Ν. 3918/2011, άρθρο 13, - ΦΕΚ 31/Α'/02.03.2011).

3.4. Σε περίπτωση που τα ΤΕΧΝΙΚΑ στοιχεία της προσφοράς δεν είναι δυνατόν, λόγω του μεγάλου όγκου, να τοποθετηθούν στον κυρίως φάκελο, τότε αυτά συσκευάζονται ιδιαίτερα και ακολουθούν τον κυρίως φάκελο με την ένδειξη «ΠΑΡΑΡΤΗΜΑ ΠΡΟΣΦΟΡΑΣ» και τις λοιπές ενδείξεις του κυρίως φακέλου.

4. Όλα τα έγγραφα και τα στοιχεία του διαγωνισμού και όλα τα έγγραφα και τα στοιχεία του Φακέλου προσφοράς θα πρέπει να είναι συνταγμένα ή επίσημα ή νόμιμα μεταφρασμένα στην Ελληνική γλώσσα, με εξαίρεση αυστηρά τεχνικούς όρους για τους οποίους δεν υπάρχει αντίστοιχη δόκιμη μετάφραση στην Ελληνική και που μπορεί να είναι στην Αγγλική γλώσσα. Εξαιρέση αποτελούν και τα συνημμένα στην τεχνική προσφορά έντυπα, τεχνικά φυλλάδια, σχέδια και λοιπά τεχνικά στοιχεία που μπορεί να είναι στην Αγγλική γλώσσα. Στα αλλοδαπά δημόσια έγγραφα και δικαιολογητικά εφαρμόζεται η Συνθήκη της Χάγης της 05.10.1961 που κυρώθηκε με τον Ν.1497/1984 (Α' 188).

5. Ο υποψήφιος υποχρεούται να προσκομίσει όλα τα ζητούμενα στοιχεία, σύμφωνα με τις κατά περίπτωση οδηγίες. Παραπομπές σε έγγραφα επιτρέπονται εφόσον αυτά προσαρτώνται στην προσφορά και εφόσον δίνεται ο συγκεκριμένος αριθμός παραγράφου και σελίδας.

6. Για την εύκολη σύγκριση των προσφορών πρέπει να τηρηθεί στη σύνταξή τους, η τάξη και η σειρά των όρων της προκήρυξης. Οι απαντήσεις σε όλα τα ερωτήματα της προκήρυξης πρέπει να είναι σαφείς. Παραπομπές σε τεχνικά έντυπα ή εκδόσεις των κατασκευαστικών οίκων επιτρέπονται μόνον εφόσον προσαρτώνται στην προσφορά και δίνεται ο συγκεκριμένος αριθμός παραγράφου και σελίδας. Προσφορά η οποία, κατά την κρίση της Επιτροπής, περιλαμβάνει γενικές και ασαφείς απαντήσεις θα αποκλείεται από τη συνέχεια της αξιολόγησης.

7. Αντιπροσφορές δεν γίνονται δεκτές και απορρίπτονται ως απαράδεκτες.

8. Η Αναθέτουσα Αρχή μπορεί να καλεί εγγράφως τους προσφέροντες να διευκρινίσουν ή να συμπληρώσουν τα έγγραφα ή τα δικαιολογητικά που έχουν υποβάλλει μέσα σε εύλογη προθεσμία. Οποιαδήποτε διευκρίνιση υποβάλλεται από τους υποψηφίους χωρίς να έχει ζητηθεί από την Αναθέτουσα Αρχή δεν λαμβάνεται υπόψη. Η πιο πάνω διευκρίνιση ή συμπλήρωση αφορά μόνο στις ασάφειες, επουσιώδεις πλημμέλειες ή πρόδηλα τυπικά σφάλματα που επιδέχονται διόρθωση ή συμπλήρωση όπως ιδίως παράλειψη μονογραφών, διακεκομμένη αρίθμηση, ελαττώματα συσκευασίας και σήμανσης του φακέλου και των υποφακέλων των προσφορών, λεκτικές και φραστικές αποκλίσεις των εγγράφων της προσφοράς από τα έγγραφα της σύμβασης που δεν επιφέρουν έννομες συνέπειες ως προς το περιεχόμενο του, ελλείψεις ως προς τα νομιμοποιητικά στοιχεία, πλημμελή σήμανση αντιγράφων που εκδίδονται σύμφωνα με τις διατάξεις του άρθρου 1 του Ν 4250/2014 (Α' 74) και μεταφράσεων και λοιπών πιστοποιητικών ή βεβαιώσεων, διαφοροποίηση της δομής των εγγράφων της προσφοράς από τα υποδείγματα, υποχρεωτικά ή μη, που θεσπίζονται με το Νόμο, τις κανονιστικές πράξεις ή τα έγγραφα της σύμβασης. Η συμπλήρωση ή διευκρίνιση δεν επιτρέπεται να έχει ως συνέπεια μεταγενέστερη

αντικατάσταση ή υποβολή εγγράφων σε συμμόρφωση των όρων της προκήρυξης αλλά μόνο τη διευκρίνιση ή συμπλήρωση, ακόμη και με νέα έγγραφα, εγγράφων ή δικαιολογητικών που έχουν ήδη υποβληθεί.

9. Ο προσφέρων, εφόσον δεν έχει ασκήσει, εμπροθέσμως, ένσταση κατά της διακήρυξης του διαγωνισμού ή έχει απορριφθεί η ανωτέρω ένσταση, θεωρείται ότι αποδέχεται πλήρως και ανεπιφυλάκτως όλους τους όρους της προκήρυξης και δε δύναται, με την προσφορά του ή με οιονδήποτε άλλο τρόπο, να αποκρούσει, ευθέως ή εμμέσως, τους όρους της προκήρυξης.

10. Κατά την διαδικασία σύνταξης των προσφορών από τους συμμετέχοντες να ληφθούν υπόψη οι διατάξεις του Ν. 4250/2014, Άρθρο 1 και Άρθρο 3.

ΑΡΘΡΟ 12. ΧΡΟΝΟΣ ΙΣΧΥΟΣ ΠΡΟΣΦΟΡΩΝ

Οι Προσφορές ισχύουν και δεσμεύουν τους προσφέροντες για 120 ημέρες, προθεσμία που αρχίζει από την επόμενη της ημερομηνίας διενέργειας του διαγωνισμού. Προσφορά που ορίζει χρόνο ισχύος μικρότερο του παραπάνω αναφερόμενου χρόνου απορρίπτεται ως απαράδεκτη. Η ισχύς της προσφοράς δύναται να παραταθεί, εφόσον ζητηθεί από την αναθέτουσα αρχή πριν από τη λήξη της, κατ' ανώτατο όριο για χρονικό διάστημα ίσο με το προβλεπόμενο από τη διακήρυξη.

Οι Υποψήφιοι Ανάδοχοι δεν έχουν δικαίωμα να αποσύρουν την προσφορά τους, ή μέρος της, μετά την κατάθεσή της. Σε περίπτωση που η προσφορά ή μέρος της αποσυρθεί ο διαγωνιζόμενος υπόκειται σε κυρώσεις και ειδικότερα έκπτωση και απώλεια κάθε δικαιώματος για κατακύρωση.

Σε περίπτωση που λήξει ο χρόνος ισχύος των προσφορών και δεν ζητηθεί παράταση της προσφοράς, η αναθέτουσα αρχή δύναται με αιτιολογημένη απόφασή της, εφόσον η εκτέλεση της σύμβασης εξυπηρετεί το δημόσιο συμφέρον, να ζητήσει εκ των υστέρων από τους οικονομικούς φορείς που συμμετέχουν στη διαδικασία είτε να παρατείνουν την προσφορά τους είτε όχι.

ΑΡΘΡΟ 13. ΕΝΑΛΛΑΚΤΙΚΕΣ ΠΡΟΣΦΟΡΕΣ- ΜΕΡΙΚΗ ΥΠΟΒΟΛΗ ΠΡΟΣΦΟΡΩΝ

Εναλλακτικές Προσφορές δεν γίνονται δεκτές και απορρίπτονται ως απαράδεκτες. Εάν υποβληθούν τυχόν εναλλακτικές προσφορές, δεν θα ληφθούν υπόψη. Ο υποψήφιος ανάδοχος, ο οποίος θα υποβάλλει τέτοιας φύσης προτάσεις, δεν δικαιούται σε καμία περίπτωση να διαμαρτυρηθεί ή να επικαλεστεί λόγους προσφυγής κατά της απόρριψης των προτάσεων αυτών.

Γίνονται δεκτές προσφορές για το σύνολο της προκηρυχθείσας ποσότητας/υπηρεσίας.

ΑΡΘΡΟ 14. ΤΙΜΕΣ ΠΡΟΣΦΟΡΩΝ – ΝΟΜΙΣΜΑ

1. Οι τιμές των προσφορών θα εκφράζονται σε Ευρώ. Προσφορές που δεν δίνουν τις τιμές σε ΕΥΡΩ ή που καθορίζουν σχέση ΕΥΡΩ προς ξένο νόμισμα θα απορρίπτονται ως απαράδεκτες.

2. Προσφορές που οι τιμές τους υπερβαίνουν την προϋπολογισθείσα δαπάνη απορρίπτονται ως απαράδεκτες.

3. Στις τιμές θα περιλαμβάνονται οι τυχόν υπέρ τρίτων κρατήσεις, ως και κάθε άλλη νόμιμη επιβάρυνση που προβλέπεται από τις ισχύουσες διατάξεις, εκτός από τον ΦΠΑ.

4. Η αναγραφή της τιμής σε ΕΥΡΩ, μπορεί να γίνεται με δύο ή και περισσότερα δεκαδικά ψηφία (άνευ ορίου), εφόσον χρησιμοποιείται σε ενδιάμεσους υπολογισμούς. Το γενικό σύνολο στρογγυλοποιείται σε δυο δεκαδικά ψηφία, προς τα άνω εάν το τρίτο δεκαδικό ψηφίο είναι ίσο ή μεγαλύτερο του πέντε και προς τα κάτω εάν είναι μικρότερο του πέντε.

5. Από την Οικονομική Προσφορά πρέπει να προκύπτει σαφώς η τιμή μονάδας για κάθε είδος και κάθε τύπο προσφερόμενου υλικού. Προϊόν το οποίο αξιολογήθηκε κατά την Τεχνική Προσφορά και δεν αναφέρεται στην Οικονομική Προσφορά ή αναφέρεται χωρίς τιμή, θεωρείται ότι προσφέρεται με μηδενική αξία.

6. Σε περίπτωση που ο υποψήφιος Ανάδοχος κάνει έκπτωση, οι τιμές που θα αναφέρονται στους Πίνακες Οικονομικής Προσφοράς για κάθε προϊόν θα είναι οι τελικές τιμές μετά την έκπτωση. Επίσης δεν επιτρέπονται στην Οικονομική Προσφορά συνολικές εκπτώσεις σε επιμέρους αθροίσματα ή επί του συνολικού τιμήματος της Προσφοράς.

7. Εφόσον από την προσφορά δεν προκύπτει με σαφήνεια η προσφερόμενη τιμή ή δεν δίδεται ενιαία τιμή για ολόκληρη την προσφερόμενη ποσότητα είδους, η προσφορά απορρίπτεται ως απαράδεκτη.

8. Προσφορές που θέτουν όρο αναπροσαρμογής της τιμής απορρίπτονται ως απαράδεκτες.

9. Η τιμή της προσφοράς δεν υπόκειται σε μεταβολή κατά την διάρκεια του χρόνου ισχύος της. Σε περίπτωση που ζητηθεί παράταση της διάρκειας ισχύος της προσφοράς, οι διαγωνιζόμενοι δεν δικαιούνται, κατά την γνωστοποίηση της συγκατάθεσής τους, να υποβάλλουν νέο πίνακα με την τιμή προσφοράς

10. Η τιμή ανά είδος/υπηρεσία για την υλοποίηση της προμήθειας, χωρίς ΦΠΑ, θα λαμβάνεται υπόψη για τη σύγκριση των προσφορών.

ΑΡΘΡΟ 15. ΑΠΟΣΦΡΑΓΙΣΗ ΠΡΟΣΦΟΡΩΝ ΚΑΙ ΣΥΝΤΑΞΗ ΠΡΑΚΤΙΚΟΥ ΑΞΙΟΛΟΓΗΣΗΣ

Η αποσφράγιση των προσφορών θα πραγματοποιηθεί από ειδική τριμελή επιτροπή (Επιτροπή Διενέργειας και Αξιολόγησης) η οποία συγκροτείται προς το σκοπό αυτό και διενεργεί όλα τα στάδια του διαγωνισμού.

Η αποσφράγιση του φακέλου των δικαιολογητικών συμμετοχής, των τεχνικών προσφορών και των οικονομικών προσφορών θα πραγματοποιηθούν σε μία δημόσια συνεδρίαση.

Εν συνεχεία η επιτροπή διενέργειας και αξιολόγησης σε κλειστή συνεδρίαση προβαίνει στην αξιολόγηση των υποβληθέντων προσφορών και τη σύνταξη του πρακτικού αξιολόγησης το οποίο και διαβιβάζεται στο Διοικητικό Συμβούλιο της Αναθέτουσας Αρχής μέσω του Τμήματος Προμηθειών.

ΑΡΘΡΟ 16. ΑΠΟΡΡΙΨΗ ΠΡΟΣΦΟΡΩΝ

Η αναθέτουσα αρχή, με βάση τα αποτελέσματα του ελέγχου και αξιολόγησης των προσφορών, απορρίπτει, σε κάθε περίπτωση, προσφορά:

α) Η οποία είναι ανώτερη του Προϋπολογισμού

β) Η οποία είναι ανώτερη από την αντίστοιχη τιμή του Παρατηρητηρίου Τιμών του άρθρου 24 του ν.3846/2010.

γ) Η οποία είναι ελλιπής κατά τα προηγούμενα άρθρα ή υποβλήθηκε κατά παράβαση των απαράβατων όρων περί σύνταξης και υποβολής της προσφοράς, όπως οι όροι αυτοί ορίζονται στα έγγραφα της σύμβασης.

δ) Στην οποία η τιμή δεν είναι απόλυτα προσδιορισμένη.

ε) Η οποία περιέχει ατέλειες, ελλείψεις, ασάφειες ή σφάλματα, εφόσον αυτά δεν επιδέχονται συμπλήρωση ή διόρθωση ή, εφόσον επιδέχονται συμπλήρωση ή διόρθωση, δεν έχουν αποκατασταθεί κατά την αποσαφήνιση και τη συμπλήρωσή της, σύμφωνα με το άρθρο 102 του Ν. 4412/2016.

στ) Για την οποία ο προσφέρων δεν έχει παράσχει τις απαιτούμενες εξηγήσεις, εντός της προκαθορισμένης προθεσμίας, ή η εξήγηση δεν είναι αποδεκτή από την αναθέτουσα αρχή/τον αναθέτοντα φορέα.

ζ) Η οποία δεν πληροί τις προϋποθέσεις που σχετίζονται με τα χαρακτηριστικά του αντικείμενου της σύμβασης.

η) Η οποία είναι εναλλακτική προσφορά, αν τέτοια δεν επιτρέπεται ή, αν επιτρέπεται, δεν πληροί τις ελάχιστες απαιτήσεις των εγγράφων της σύμβασης.

θ) Η οποία υποβάλλεται από έναν προσφέροντα που έχει υποβάλει δύο ή περισσότερες προσφορές, με την επιφύλαξη της περίπτωσης που επιτρέπεται η υποβολή εναλλακτικής προσφοράς.

ΑΡΘΡΟ 17. ΠΡΟΣΚΛΗΣΗ ΥΠΟΒΟΛΗΣ ΔΙΚΑΙΟΛΟΓΗΤΙΚΩΝ ΠΡΟΣΩΡΙΝΟΥ ΑΝΑΔΟΧΟΥ-ΔΙΚΑΙΟΛΟΓΗΤΙΚΑ ΚΑΤΑΚΥΡΩΣΗΣ

1. Μετά την αξιολόγηση των προσφορών, η αναθέτουσα αρχή ειδοποιεί εγγράφως τον προσφέροντα, στον οποίο πρόκειται να γίνει η κατακύρωση («προσωρινό ανάδοχο»), να υποβάλει εντός προθεσμίας, εντός δέκα (10) ημερών από την κοινοποίηση της σχετικής έγγραφης ειδοποίησης σε αυτόν, τα αποδεικτικά έγγραφα νομιμοποίησης και τα πρωτότυπα ή αντίγραφα που εκδίδονται, σύμφωνα με τις διατάξεις του άρθρου 1 του ν. 4250/2014 (Α' 74) όλων των ακόλουθων δικαιολογητικών, ως αποδεικτικών στοιχείων για τη μη συνδρομή των λόγων αποκλεισμού:

α) απόσπασμα του ποινικού μητρώου ή, ελλείψει αυτού, ισοδύναμο έγγραφο που εκδίδεται από αρμόδια δικαστική ή διοικητική αρχή του κράτους-μέλους ή της χώρας καταγωγής ή της χώρας όπου είναι εγκατεστημένος ο εν λόγω οικονομικός φορέας, από το οποίο προκύπτει ότι δεν συντρέχει λόγος αποκλεισμού από τους αναφερόμενους στην παρ. 1 του άρθρου 73 του Ν. 4412/2016, όπως δηλώθηκε σχετικά κατά την υποβολή της προσφοράς με υπεύθυνη δήλωση. Απόσπασμα ποινικού μητρώου, ή ελλείψει αυτού, άλλο ισοδύναμο έγγραφο, προσκομίζεται για τα μέλη του διοικητικού, διευθυντικού ή εποπτικού οργάνου του οικονομικού φορέα στον οποίο πρόκειται να γίνει η κατακύρωση ή των προσώπων που έχουν εξουσία εκπροσώπησης, λήψης απόφασης ή ελέγχου σε αυτόν. Συγκεκριμένα, σε περίπτωση που ο προσφέρων είναι νομικό πρόσωπο, το απόσπασμα ή άλλο ισοδύναμο έγγραφο υποβάλλεται για τον ή τους Διαχειριστές, όταν το νομικό πρόσωπο είναι Ο.Ε., Ε.Ε. ή Ε.Π.Ε., για τον Διευθύνοντα Σύμβουλο, καθώς και όλα τα μέλη του Διοικητικού Συμβουλίου, όταν το νομικό πρόσωπο είναι Α.Ε.

(β) πιστοποιητικό της κατά περίπτωση αρμόδιας δικαστικής ή διοικητικής αρχής της χώρας εγκατάστασής του, από το οποίο να προκύπτει ότι είναι ενήμερος ως προς τις υποχρεώσεις του όσον αφορά στην καταβολή εισφορών κοινωνικής ασφάλισης, σύμφωνα με τις διατάξεις τόσο της χώρας εγκατάστασής του όσο και του

ελληνικού δικαίου. Ειδικά για την περίπτωση που ο οικονομικός φορέας είναι Έλληνας πολίτης ή έχει την εγκατάστασή του στην Ελλάδα, οι υποχρεώσεις που αφορούν στις εισφορές κοινωνικής ασφάλισης, καλύπτουν τόσο την κύρια όσο και την επικουρική ασφάλιση.

(γ) πιστοποιητικό της κατά περίπτωση αρμόδιας δικαστικής ή διοικητικής αρχής της χώρας εγκατάστασής του, από το οποίο να προκύπτει ότι είναι ενήμερος ως προς τις φορολογικές υποχρεώσεις του όσον αφορά στην πληρωμή των φόρων και τελών, σύμφωνα με τις διατάξεις τόσο της χώρας εγκατάστασής του όσο και του ελληνικού δικαίου.

(δ) πιστοποιητικό ότι είναι εγγεγραμμένοι στο οικείο Επαγγελματικό Επιμελητήριο. Σημειώνεται ότι σε περίπτωση ένωσης οικονομικών φορέων τα πιστοποιητικά πρέπει να προσκομίζονται για κάθε μέλος της ένωσης. Τα δικαιολογητικά υποβάλλονται στο Γ.Ν. Αθηνών «ΙΠΠΟΚΡΑΤΕΙΟ» (Τμήμα Γραμματείας – Πρωτόκολλο) σε κλειστό σφραγισμένο φάκελο, ο οποίος παραδίδεται στο αρμόδιο όργανο αξιολόγησης.

2. Αν δεν προσκομισθούν τα παραπάνω δικαιολογητικά ή υπάρχουν ελλείψεις σε αυτά που υποβλήθηκαν και ο προσωρινός ανάδοχος υποβάλλει εντός της προθεσμίας της παραγράφου 1 ανωτέρω αίτημα προς το αρμόδιο όργανο αξιολόγησης για την παράταση της προθεσμίας υποβολής, το οποίο συνοδεύεται με αποδεικτικά έγγραφα από τα οποία να αποδεικνύεται ότι έχει αιτηθεί τη χορήγηση των δικαιολογητικών, η αναθέτουσα αρχή παρατείνει την προθεσμία υποβολής των δικαιολογητικών για όσο χρόνο απαιτηθεί για τη χορήγηση των δικαιολογητικών από τις αρμόδιες αρχές. Το παρόν εφαρμόζεται αναλόγως και στις περιπτώσεις που η αναθέτουσα αρχή ζητήσει την προσκόμιση των δικαιολογητικών κατά τη διαδικασία αξιολόγησης των προσφορών ή αιτήσεων συμμετοχής και πριν το στάδιο κατακύρωσης, κατ' εφαρμογή της διάταξης του άρθρου 79 παράγραφος 5 εδάφιο α', του ν.4412/2016 τηρουμένων των αρχών της ίσης μεταχείρισης και της διαφάνειας.

3. Αν, κατά τον έλεγχο των παραπάνω δικαιολογητικών διαπιστωθεί ότι τα στοιχεία που δηλώθηκαν, σύμφωνα με το άρθρο 79 του ν.4412/2016 είναι ψευδή ή ανακριβή, απορρίπτεται η προσφορά του προσωρινού αναδόχου και, με την επιφύλαξη του άρθρου 104 του ν.4412/2016, καταπίπτει υπέρ του Γ.Ν. Αθηνών «ΙΠΠΟΚΡΑΤΕΙΟ» η εγγύηση συμμετοχής του, που είχε προσκομισθεί, σύμφωνα με το άρθρο 72 του ν.4412/2016, εφόσον είχε προσκομισθεί, και η κατακύρωση γίνεται στον προσφέροντα που υπέβαλε την αμέσως επόμενη πλέον συμφέρουσα από οικονομική άποψη προσφορά βάσει των ειδικότερων κριτηρίων ανάθεσης όπως είχαν οριστεί στα έγγραφα της σύμβασης, χωρίς να λαμβάνεται υπόψη η προσφορά του προσφέροντος που απορρίφθηκε. Αν κανένας από τους προσφέροντες δεν υπέβαλε αληθή ή ακριβή δήλωση η διαδικασία ανάθεσης ματαιώνεται.

4. Αν ο προσωρινός ανάδοχος δεν υποβάλει στο προκαθορισμένο χρονικό διάστημα τα απαιτούμενα πρωτότυπα ή αντίγραφα, των παραπάνω δικαιολογητικών, απορρίπτεται η προσφορά του προσωρινού αναδόχου και καταπίπτει υπέρ της αναθέτουσας αρχής η εγγύηση συμμετοχής του, που είχε προσκομισθεί, σύμφωνα με το άρθρο 72 του ν.4412/2016, εφόσον είχε προσκομισθεί, και η κατακύρωση γίνεται στον προσφέροντα που υπέβαλε την αμέσως επόμενη πλέον συμφέρουσα από οικονομική άποψη προσφορά βάσει των ειδικότερων κριτηρίων ανάθεσης όπως είχαν οριστεί στα έγγραφα της σύμβασης, χωρίς να λαμβάνεται υπόψη η προσφορά του προσφέροντος που απορρίφθηκε. Αν κανένας από τους προσφέροντες δεν προσκομίζει ένα ή περισσότερα από τα απαιτούμενα έγγραφα και δικαιολογητικά, η διαδικασία ματαιώνεται.

5. Αν από τα παραπάνω δικαιολογητικά που προσκομίσθηκαν νομίμως και εμπροθέσμως, δεν αποδεικνύεται η μη συνδρομή των λόγων αποκλεισμού ή η πλήρωση μιας ή περισσότερων από τις απαιτήσεις των κριτηρίων ποιοτικής επιλογής, απορρίπτεται η προσφορά του προσωρινού αναδόχου και, με την επιφύλαξη του άρθρου 104 του ν.4412/2016, καταπίπτει υπέρ της αναθέτουσας αρχής η εγγύηση συμμετοχής του, είχε προσκομισθεί, σύμφωνα με το άρθρο 72 του ν.4412/2016, εφόσον είχε προσκομισθεί, και, με την επιφύλαξη του άρθρου 104 του ν.4412/2016, η κατακύρωση γίνεται στον προσφέροντα που υπέβαλε την αμέσως επόμενη πλέον συμφέρουσα από οικονομική άποψη προσφορά βάσει των ειδικότερων κριτηρίων ανάθεσης όπως είχαν οριστεί στα έγγραφα της σύμβασης, χωρίς να λαμβάνεται υπόψη η προσφορά του προσφέροντος που απορρίφθηκε. Αν κανένας από τους προσφέροντες δεν αποδείξει ότι πληροί τα κριτήρια ποιοτικής επιλογής, σύμφωνα με την παράγραφο 1 και το άρθρο 75 του ν.4412/2016 η διαδικασία ματαιώνεται.

6. Η διαδικασία ελέγχου των παραπάνω δικαιολογητικών ολοκληρώνεται με τη σύνταξη πρακτικού από την επιτροπή διενέργειας και αξιολόγησης του διαγωνισμού, στο οποίο αναγράφεται η τυχόν συμπλήρωση δικαιολογητικών κατά τα οριζόμενα στην παράγραφο 2, και τη διαβίβαση του φακέλου στο αποφαινόμενο όργανο της αναθέτουσας αρχής για τη λήψη απόφασης είτε για τη ματαίωση της διαδικασίας κατά τις παραγράφους 3, 4 ή 5 είτε κατακύρωσης της σύμβασης. Τα αποτελέσματα του ελέγχου των παραπάνω δικαιολογητικών, επικυρώνονται με την απόφαση κατακύρωσης του επόμενου άρθρου.

7. Όσοι δεν έχουν αποκλειστεί οριστικά λαμβάνουν γνώση των παραπάνω δικαιολογητικών που κατατέθηκαν, κατά τα οριζόμενα στα έγγραφα της σύμβασης και στις διατάξεις του ν.4412/2016.

ΑΡΘΡΟ 18. ΚΑΤΑΚΥΡΩΣΗ ΤΟΥ ΔΙΑΓΩΝΙΣΜΟΥ – ΣΥΝΑΨΗ ΣΥΜΒΑΣΗΣ

Η κατακύρωση γίνεται με απόφαση της αναθέτουσας αρχής ύστερα από γνωμοδότηση της αρμόδιας επιτροπής. Η Ανακοίνωση της κατακύρωσης του Διαγωνισμού γίνεται εγγράφως προς τον επιλεγέντα από την αναθέτουσα αρχή, σύμφωνα με τα οριζόμενα στο άρθρο 105 του ν.4412/2016.

Η αναθέτουσα αρχή κοινοποιεί αμέσως την απόφαση κατακύρωσης, μαζί με αντίγραφο όλων των πρακτικών της διαδικασίας ελέγχου και αξιολόγησης των προσφορών, σε κάθε προσφέροντα που δεν έχει αποκλειστεί οριστικά εκτός από τον προσωρινό ανάδοχο με κάθε πρόσφορο τρόπο, όπως με τηλεμοιοτυπία, ηλεκτρονικό ταχυδρομείο κ.λπ., επί αποδείξει.

Η απόφαση κατακύρωσης δεν παράγει τα έννομα αποτελέσματά της, εφόσον η αναθέτουσα αρχή δεν την κοινοποίησε σε όλους τους προσφέροντες που δεν έχουν αποκλειστεί οριστικά. Τα έννομα αποτελέσματα της απόφασης κατακύρωσης και ιδίως η σύναψη της σύμβασης επέρχονται εφόσον και όταν συντρίξουν σωρευτικά τα εξής:

- α) άπρακτη η προθεσμία άσκησης της ένστασης του άρθρου 127 του ν.4412/2016 και σε περίπτωση άσκησης, η έκδοση απόφασης επί αυτής ή η πάροδος άπρακτης της προθεσμίας του πρώτου εδαφίου της παραγράφου 2 του άρθρου 127 ν. 4412/2016,
- β) ολοκλήρωση του προ συμβατικού ελέγχου από το Ελεγκτικό Συνέδριο, σύμφωνα με τα άρθρα 35 και 36 του ν. 4129/2013, εφόσον απαιτείται και
- γ) κοινοποίηση της απόφασης κατακύρωσης στον προσωρινό ανάδοχο, εφόσον ο τελευταίος υποβάλει, έπειτα από σχετική πρόσκληση, υπεύθυνη δήλωση, που υπογράφεται κατά τα οριζόμενα στο άρθρο 79Α, όπως αντικαταστάθηκε με το άρθρο 43 παρ. 13γ του ν.4605/2019, στην οποία θα δηλώνεται ότι, δεν έχουν επέλθει στο πρόσωπο του οφειγείς μεταβολές κατά την έννοια του άρθρου 104 και μόνον στην περίπτωση του προσυμβατικού ελέγχου ή της άσκησης προδικαστικής προσφυγής κατά της απόφασης κατακύρωσης. Η υπεύθυνη δήλωση ελέγχεται από το αρμόδιο γνωμοδοτικό όργανο, το οποίο συντάσσει πρακτικό που συνοδεύει την σύμβαση.

Στη συνέχεια, η Αρχή κοινοποιεί την απόφαση κατακύρωσης στον ανάδοχο και τον προσκαλεί να προσέλθει για την υπογραφή της σύμβασης, εντός πέντε (5) ημερών από την κοινοποίηση σχετικής έγγραφης ειδικής πρόσκλησης, προσκομίζοντας εγγύηση καλής εκτέλεσης η οποία να καλύπτει σε ευρώ, ποσοστό 5% της συνολικής συμβατικής αξίας της υπηρεσίας, μη συμπεριλαμβανομένου του ΦΠΑ, καθώς και επικαιροποιημένα τα δικαιολογητικά κατακύρωσης του άρθρου 18 της παρούσας (εφόσον υφίσταται αλλαγή).

Η υπογραφή της σύμβασης έχει αποδεικτικό χαρακτήρα. Εάν ο ανάδοχος δεν προσέλθει να υπογράψει την σύμβαση μέσα στην προθεσμία που ορίζεται στην ειδική πρόσκληση, κηρύσσεται έκπτωτος και η κατακύρωση γίνεται στον προσφέροντα που υπέβαλε την αμέσως επόμενη πλέον συμφέρουσα από οικονομική άποψη προσφορά βάσει μόνο της τιμής. Αν κανένας από τους προσφέροντες δεν προσέλθει για την υπογραφή της σύμβασης, η διαδικασία ανάθεσης ματαιώνεται, σύμφωνα με την περίπτωση β' της παραγράφου 1 του άρθρου 106 του Ν.4412/16.

Η Σύμβαση υπογράφεται και από τα δύο συμβαλλόμενα μέρη.

Η σύμβαση περιλαμβάνει όλα τα στοιχεία της προμήθειας και τουλάχιστον τα εξής:

- A. Τον τόπο και χρόνο υπογραφής της σύμβασης
- B. Τα συμβαλλόμενα μέρη
- Γ. Το αντικείμενο της σύμβασης (περιγραφή, τόπος και χρόνος παροχής υπηρεσίας)
- Δ. Την τιμή
- E. Τον τόπο, τρόπο και χρόνο παράδοσης του αντικειμένου της σύμβασης
- ΣΤ. Τις Τεχνικές προδιαγραφές
- Z. Τις προβλεπόμενες εγγυήσεις
- H. Τις προβλεπόμενες ρήτρες
- Θ. Τον τρόπο επίλυσης των τυχόν διαφορών
- I. Τον τόπο και χρόνο πληρωμής

Το κείμενο της σύμβασης κασιχύει κάθε άλλου κειμένου στο οποίο τούτο στηρίζεται, όπως προσφορά, διακήρυξη και απόφαση κατακύρωσης ή ανάθεσης εκτός κατάδηλων σφαλμάτων ή παραδρομών.

Η σύμβαση μπορεί να τροποποιηθεί κατά τη διάρκειά της, χωρίς να απαιτείται νέα διαδικασία σύναψης:

- α) στην περίπτωση ενεργοποίησης του δικαιώματος προαίρεσης (εφόσον προβλέπεται στην παρούσα) και

β) σύμφωνα με τους ειδικότερους όρους και τις προϋποθέσεις του άρθρου 132 του ν. 4412/2016, κατόπιν γνωμοδότησης του αρμοδίου οργάνου της Αρχής.

Η υποβολή μόνο μίας προσφοράς δεν αποτελεί κώλυμα για τη συνέχιση της διαδικασίας του διαγωνισμού και την ανάθεση της σύμβασης (ν.4412/2016 άρθρο 117 παρ.3.)

Στις διαδικασίες σύναψης δημόσιας σύμβασης προμηθειών ή παροχής γενικών υπηρεσιών, η Επιτροπή Διενέργειας, με αιτιολογημένη εισήγησή της, μπορεί να προτείνει την κατακύρωση της σύμβασης για ολόκληρη ή μεγαλύτερη ή μικρότερη ποσότητα κατά ποσοστό στα εκατό. Το ποσοστό αυτό δεν μπορεί να υπερβαίνει το 30% για διαγωνισμούς προϋπολογισθείσας αξίας μέχρι 100.000 ευρώ περιλαμβανομένου Φ.Π.Α. και το 15% για διαγωνισμούς προϋπολογισθείσας αξίας από 100.001 ευρώ και άνω περιλαμβανομένου Φ.Π.Α. στην περίπτωση της μεγαλύτερης ποσότητας ή το 50% στην περίπτωση μικρότερης ποσότητας. Για κατακύρωση μέρους της ποσότητας κάτω του καθοριζόμενου από τα έγγραφα της σύμβασης ποσοστού, απαιτείται προηγούμενη αποδοχή από τον ανάδοχο.

ΑΡΘΡΟ 19. ΔΙΚΑΙΩΜΑ ΜΑΤΑΙΩΣΗΣ

1. Η αναθέτουσα αρχή με ειδικά αιτιολογημένη απόφασή της, μετά από γνώμη του αρμοδίου οργάνου, ματαιώνει τη διαδικασία σύναψης δημόσιας σύμβασης:

α) εφόσον η διαδικασία απέβη άγονη είτε λόγω μη υποβολής προσφοράς είτε λόγω απόρριψης όλων των προσφορών ή αιτήσεων ή αποκλεισμού όλων των προσφερόντων ή συμμετεχόντων, σύμφωνα με τις διατάξεις του Ν.4412/2016 όπως ισχύει και με τα έγγραφα της σύμβασης

ή

β) Εάν ο προσφέρων/ανάδοχος δεν προσέλθει να υπογράψει το συμφωνητικό, μέσα στην προθεσμία που ορίζεται στην ειδική πρόσκληση και κηρυχθεί έκπτωτος και κανένας από τους προσφέροντες δεν προσέλθει για την υπογραφή του συμφωνητικού.

2. Ματαίωση της διαδικασίας ανάθεσης δημόσιας σύμβασης μπορεί να λάβει χώρα με ειδικώς αιτιολογημένη απόφαση της αναθέτουσας αρχής, μετά από γνώμη του αρμοδίου οργάνου, στις ακόλουθες περιπτώσεις:

α) λόγω παράτυπης διεξαγωγής της διαδικασίας ανάθεσης,

β) αν οι οικονομικές και τεχνικές παράμετροι που σχετίζονται με τη διαδικασία ανάθεσης άλλαξαν ουσιωδώς και η εκτέλεση του συμβατικού αντικείμενου δεν ενδιαφέρει πλέον την αναθέτουσα αρχή ή τον φορέα για τον οποίο προορίζεται το υπό ανάθεση αντικείμενο,

γ) αν λόγω ανωτέρας βίας, δεν είναι δυνατή η κανονική εκτέλεση της σύμβασης,

δ) αν η επιλεγείσα προσφορά κριθεί ως μη συμφέρουσα από οικονομική άποψη,

ε) στην περίπτωση της παραγράφου 4 του άρθρου 97, του Ν.4412/2016.

στ) για άλλους επιτακτικούς λόγους δημοσίου συμφέροντος όπως ιδίως δημόσιας υγείας ή προστασίας του περιβάλλοντος.

3. Αν διαπιστωθούν σφάλματα ή παραλείψεις σε οποιοδήποτε στάδιο της διαδικασίας ανάθεσης, η αναθέτουσα αρχή μπορεί, μετά από γνώμη του αρμοδίου οργάνου, να ακυρώσει μερικώς τη διαδικασία ή να αναμορφώσει ανάλογα το αποτέλεσμά της ή να αποφασίσει την επανάληψή της από το σημείο που εμφιλοχώρησε το σφάλμα ή η παράλειψη.

4. Όταν συντρέχουν οι λόγοι για τη ματαίωση της διαδικασίας που αναφέρονται στις παραγράφους 1 και 2, η αναθέτουσα αρχή ακυρώνει τη διαδικασία σύναψης δημόσιας σύμβασης για ολόκληρο το αντικείμενο της σύμβασης ή, αν οι λόγοι αυτοί συνδέονται με τμήμα της σύμβασης, για το εν λόγω τμήμα, εφόσον επιτρέπεται η κατάθεση τέτοιων προσφορών.

5. Η αναθέτουσα αρχή διατηρεί, επίσης, το δικαίωμα, μετά από γνώμη του αρμοδίου οργάνου, να αποφασίσει, παράλληλα με τη ματαίωση της διαδικασίας σύναψης, και την επανάληψη οποιασδήποτε φάσης της διαδικασίας σύναψης, με τροποποίηση ή μη των όρων της ή την προσφυγή στη διαδικασία των άρθρων 29 ή 32 του Ν.4412/16, εφόσον, στην τελευταία αυτή περίπτωση, πληρούνται οι όροι και οι προϋποθέσεις των άρθρων αυτών.

ΑΡΘΡΟ 20. ΕΝΔΙΚΑ ΜΕΣΑ - ΕΝΣΤΑΣΕΙΣ

Ενστάσεις υποβάλλονται για τους λόγους και με τη διαδικασία που προβλέπεται από το άρθρο 127 του Ν.4412/2016 όπως ισχύει.

1. Ειδικότερα, σε περίπτωση ένστασης κατά πράξης ή παράλειψης της αναθέτουσας αρχής, η προθεσμία άσκησής της είναι πέντε (5) ημέρες από την κοινοποίηση της προσβαλλόμενης πράξης στον ενδιαφερόμενο οικονομικό φορέα ή από τη συντέλεση της παράλειψης.

Η ένσταση κατά της διακήρυξης ή της πρόσκλησης υποβάλλεται σε προθεσμία που εκτείνεται μέχρι το ήμισυ του χρονικού διαστήματος από τη δημοσίευση της διακήρυξης στο ΚΗΜΔΗΣ ή την αποστολή της πρόσκλησης, κατά περίπτωση, μέχρι την καταληκτική ημερομηνία υποβολής των προσφορών.

Για τον υπολογισμό της προθεσμίας αυτής συνυπολογίζονται και οι ημερομηνίες της δημοσίευσης και της υποβολής των προσφορών.

2. Η ένσταση υποβάλλεται ενώπιον της αναθέτουσας αρχής, η οποία αποφασίζει, σύμφωνα με τα οριζόμενα και στο άρθρο 221 του ν.4412/2016, εντός προθεσμίας δέκα (10) ημερών από την κοινοποίηση της ένστασης η οποία μπορεί να γίνει και με ηλεκτρονικά μέσα σύμφωνα με το άρθρο 376 παράγραφος 11. Στην περίπτωση της ένστασης κατά της διακήρυξης ή της πρόσκλησης η αναθέτουσα αρχή αποφασίζει σε κάθε περίπτωση πριν την καταληκτική ημερομηνία υποβολής των προσφορών. Με την άπρακτη πάροδο των ανωτέρω προθεσμιών τεκμαίρεται η απόρριψη της ένστασης.

Για το παραδεκτό της άσκησης ένστασης, απαιτείται, με την κατάθεση της ένστασης, η καταβολή παραβόλου, υπέρ του Δημοσίου, ποσού ίσου με το ένα τοις εκατό (1%) επί της εκτιμώμενης αξίας της σύμβασης. Το παράβολο αυτό αποτελεί δημόσιο έσοδο. Το παράβολο επιστρέφεται με πράξη της αναθέτουσας αρχής, αν η ένσταση γίνει δεκτή ή μερικώς δεκτή από το αποφασίζον διοικητικό όργανο. Στις δημόσιες συμβάσεις έργων, μελετών και παροχής τεχνικών και λοιπών επιστημονικών υπηρεσιών, για την ένσταση κατά της διακήρυξης ή της πρόσκλησης γνωμοδοτεί το αρμόδιο τεχνικό συμβούλιο.

3. Η προθεσμία για την άσκηση ένστασης και η άσκησή της κωλύουν τη σύναψη της σύμβασης. Κατά τα λοιπά, η άσκηση της ένστασης δεν κωλύει την πρόοδο της διαγωνιστικής διαδικασίας.
4. Όποιος έχει έννομο συμφέρον, μπορεί να ζητήσει την αναστολή εκτέλεσης και την ακύρωση της πράξης ή της παράλειψης της Αναθέτουσας Αρχής που εκδίδεται ή συντελείται επί της ένστασης της προηγούμενης παραγράφου, ενώπιον του Διοικητικού Εφετείου της έδρας της αναθέτουσας αρχής, κατά τα οριζόμενα στο π.δ. 18/1989 (Α' 8).

Η άσκηση της ένστασης αποτελεί προϋπόθεση για την άσκηση των ενδίκων βοηθημάτων του ά.127 του ν.4412/2016. Πέραν από την ενδικοφανή αυτή προσφυγή δεν χωρεί καμία άλλη τυχόν προβλεπόμενη από γενική διάταξη ενδικοφανής προσφυγή ή ειδική προσφυγή νομιμότητας.

Το παράβολο για την άσκηση της αίτησης ακύρωσης και της αίτησης αναστολής υπολογίζεται σύμφωνα με τα οριζόμενα στο δεύτερο εδάφιο της παρ. 1 του άρθρου 36 του π.δ. 18/1989 (Α' 8).

ΑΡΘΡΟ 21: ΧΡΟΝΟΣ ΠΑΡΑΔΟΣΗΣ ΤΟΥ ΑΝΤΙΚΕΙΜΕΝΟΥ ΤΗΣ ΣΥΜΒΑΣΗΣ

Η συνολική διάρκεια υλοποίησης της υπηρεσίας ορίζεται σε **ένα (1) μήνα**.

ΑΡΘΡΟ 22: ΤΡΟΠΟΣ ΠΛΗΡΩΜΗΣ

Οι πληρωμές θα γίνονται σε ευρώ με την προσκόμιση των νομίμων παραστατικών και δικαιολογητικών που προβλέπονται από τις ισχύουσες διατάξεις καθώς και κάθε άλλου δικαιολογητικού προβλέπεται από τα έγγραφα της σύμβασης και σε χρόνο προσδιοριζόμενο από την αναγκαία διοικητική διαδικασία για έκδοση των σχετικών χρηματικών ενταλμάτων.

Για όλες τις πληρωμές θα εκδίδονται τα απαραίτητα νόμιμα παραστατικά/ δικαιολογητικά. Από κάθε τιμολόγιο του Αναδόχου θα γίνονται όλες οι νόμιμες κρατήσεις, σύμφωνα με τους ισχύοντες κάθε φορά Νόμους και σχετικές Εγκυκλίους των αρμόδιων Υπουργείων.

Ο Ανάδοχος επιβαρύνεται με παρακράτηση φόρου εισοδήματος σύμφωνα με τις ισχύουσες διατάξεις όπως εκάστοτε ισχύουν.

Στην αμοιβή του αναδόχου, χωρίς ΦΠΑ, περιλαμβάνονται οι υπέρ τρίτων νόμιμες κρατήσεις, ως και κάθε άλλη επιβάρυνση.

Τα δικαιολογητικά που απαιτούνται είναι κατ' ελάχιστον τα εξής:

α) Πρωτόκολλο οριστικής παραλαβής του τμήματος που αφορά η πληρωμή ή του συνόλου του συμβατικού αντικείμενου.

β) Τιμολόγιο του αναδόχου.

γ) Εξοφλητική απόδειξη του αναδόχου, εάν το τιμολόγιο δεν φέρει την ένδειξη «Εξοφλήθηκε».

δ) Πιστοποιητικά Φορολογικής και Ασφαλιστικής Ενημερότητας Πέραν των ανωτέρω δικαιολογητικών η αναθέτουσα αρχή που διενεργεί τον έλεγχο και την πληρωμή, μπορεί να ζητήσουν και οποιοδήποτε άλλο δικαιολογητικό προβλέπεται στην κείμενη νομοθεσία.

Για την πληρωμή του Προμηθευτή/ Αναδόχου εφαρμόζονται και ισχύουν οι προβλεπόμενες διατάξεις του Ν.4152/2013 (ΦΕΚ 107/Α/09-05-2013).

Όλα τα τιμήματα της παρούσας Σύμβασης (συνολικά και τιμές μονάδος), παραμένουν σταθερά και δεν υπόκεινται σε καμία αναθεώρηση ή αύξηση έως την συμβατική ημερομηνία ολοκλήρωσης της Σύμβασης.

ΑΡΘΡΟ 23. ΕΓΓΥΗΣΕΙΣ

Η εγγύηση καλής εκτέλεσης πρέπει να συνταχθεί σύμφωνα με το αντίστοιχο υπόδειγμα του Παραρτήματος ΙΙ της παρούσας.

Ο προμηθευτής/ανάδοχος είναι υποχρεωμένος, το αργότερο κατά την υπογραφή της σύμβασης, να καταθέσει Εγγυητική Επιστολή Καλής Εκτέλεσης, το ύψος της οποίας αντιστοιχεί σε ποσοστό 5% του συνολικού συμβατικού τιμήματος, μη συμπεριλαμβανομένου του ΦΠΑ. Η εγγύηση καλής εκτέλεσης καταπίπτει στην περίπτωση παραβίασης των όρων της Σύμβασης.

Η εγγύηση καλής εκτέλεσης της Σύμβασης επιστρέφεται μετά την οριστική (ποσοτική και ποιοτική) παραλαβή της προμήθειας και ύστερα από την εκκαθάριση τυχόν απαιτήσεων από τους δύο συμβαλλομένους. Επισημαίνεται ότι ο χρόνος ισχύος της εγγυητικής επιστολής καλής εκτέλεσης της προς υπογραφή σύμβασης πρέπει να καλύπτει όλη την χρονική διάρκεια της σύμβασης, όπως αυτή ορίζεται, συμπεριλαμβανομένων τυχόν προβλεπόμενων παρατάσεων επαυξημένων κατά ένα (1) επιπλέον μήνα.

ΑΡΘΡΟ 24. ΛΟΙΠΕΣ ΥΠΟΧΡΕΩΣΕΙΣ ΑΝΑΔΟΧΟΥ

1. Καθ' όλη τη διάρκεια εκτέλεσης του έργου, ο Ανάδοχος θα πρέπει να συνεργάζεται στενά με την Αναθέτουσα Αρχή, υποχρεούται δε να λαμβάνει υπόψη του οποιοσδήποτε παρατηρήσεις της σχετικά με την εκτέλεση του έργου.

2. Ο Ανάδοχος, εφόσον του ζητηθεί από την Αναθέτουσα Αρχή, υποχρεούται να παρίσταται σε υπηρεσιακές συνεδριάσεις που αφορούν την υπηρεσία (τακτικές και έκτακτες), παρουσιάζοντας τα απαραίτητα στοιχεία για την αποτελεσματική λήψη αποφάσεων.

3. Ο Ανάδοχος θα είναι πλήρως και αποκλειστικά μόνος υπεύθυνος για την τήρηση της ισχύουσας νομοθεσίας ως προς το απασχολούμενο από αυτόν προσωπικό για την εκτέλεση των υποχρεώσεων της σύμβασης. Σε περίπτωση οποιασδήποτε παράβασης ή ζημίας που προκληθεί σε τρίτους υποχρεούται μόνος αυτός προς αποκατάστασή της.

4. Ο Ανάδοχος υποχρεούται κατά την εκτέλεση της σύμβασης να τηρεί τις υποχρεώσεις τους που απορρέουν από τις διατάξεις της περιβαλλοντικής, κοινωνικοασφαλιστικής και εργατικής νομοθεσίας, οι οποίες έχουν θεσπισθεί με το δίκαιο της Ένωσης, το Εθνικό Δίκαιο, συλλογικές συμβάσεις ή διεθνείς διατάξεις περιβαλλοντικού, κοινωνικού και εργατικού δικαίου, οι οποίες απαριθμούνται στο Παράρτημα Χ του Προσαρτήματος Α' του ν.4412/2016.

5. Ο Ανάδοχος αναλαμβάνει την υποχρέωση να υλοποιήσει και να παραδώσει την υπηρεσία, σύμφωνα με τα καθοριζόμενα στα σχετικά άρθρα της παρούσας, εκτελώντας προσηκόντως όλες τις επιμέρους εργασίες, που αυτό περιλαμβάνει, διαθέτοντας άτομα με την απαιτούμενη εμπειρία, τεχνογνωσία και ικανότητα ώστε να ανταποκριθεί στις απαιτήσεις της σύμβασης.

6. Ο Ανάδοχος εγγυάται και φέρει όλες τις υποχρεώσεις και ευθύνες, που προβλέπονται ή απορρέουν από την παρούσα Σύμβαση και το Νόμο και σε σχέση με οποιαδήποτε εργασία εκτελείται από άτομα, που θα ασχοληθούν ή θα παράσχουν οποιοσδήποτε υπηρεσίες σε σχέση με την παρούσα Σύμβαση. Σε περίπτωση οποιασδήποτε παράβασης ή ζημίας που προκληθεί σε τρίτους υποχρεούται μόνον αυτός προς αποκατάστασή της.

7. Ο Ανάδοχος θα ενεργεί με επιμέλεια και φροντίδα, ώστε να εμποδίζει πράξεις ή παραλείψεις, που θα μπορούσαν να έχουν αποτέλεσμα αντίθετο με το συμφέρον της Αναθέτουσας Αρχής

8. Απαγορεύεται στον Ανάδοχο να αναθέσει σε τρίτους οποιοσδήποτε υπευθυνότητες και ευθύνες, που απορρέουν για αυτόν από την παρούσα.

9. Ο Ανάδοχος θα ενεργεί σύμφωνα με το Νέο Ευρωπαϊκό Κανονισμό περί Προστασίας Δεδομένων Προσωπικού Χαρακτήρα (ΕΕ 2016/679) που έχει τεθεί σε ισχύ από τις 25 Μαΐου 2018 για όσες εταιρείες τηρούν βάσεις δεδομένων.

Ο ΔΙΟΙΚΗΤΗΣ

ΜΑΡΙΟΣ Κ. ΤΙΓΚΑΣ

Εσωτερική διανομή

- ✓ Υποδιεύθυνση Οικονομικού
- ✓ Τμήμα Προμηθειών

ΜΕΡΟΣ Γ΄ : ΤΕΧΝΙΚΕΣ ΠΡΟΔΙΑΓΡΑΦΕΣ**ΤΕΧΝΙΚΕΣ ΠΡΟΔΙΑΓΡΑΦΕΣ**

Η παρούσα τεχνική περιγραφή και τεχνικές προδιαγραφές αφορούν τις απαιτούμενες οικοδομικές και μηχανολογικές εργασίες για τη μετεγκατάσταση της Μονάδας Τραύματος στον 2^ο Όροφο του Κτιρίου Γ΄ του Νοσοκομείου.

Οι θάλαμοι νοσηλείας 3, 4 και μέρους του 5 της Β΄ Χειρουργικής κλινικής θα διαμορφωθούν ώστε να μετεγκατασταθεί στους χώρους τους η Μονάδα Τραύματος.

Η Μονάδα Τραύματος θα αποτελείται από τους εξής χώρους:

- Αίθουσα Νοσηλείας ασθενών: 4 κλίνες, ερμάρια αναρτημένα, επιδαπέδια, ανοξείδωτο ερμάριο με νιπτήρα (πλύσεως χεριών) κ.λπ., επιφάνειας 38,50m².
- Χώρος ελέγχου: πάγκος εργασίας, ερμάρια, συρταριέρες κλπ, επιφάνειας 6,40m².
- Προθάλαμος προς την αίθουσα νοσηλείας και χώρο ελέγχου, 7,00 m².
- WC 2,60 m².

1. ΟΙΚΟΔΟΜΙΚΕΣ ΕΡΓΑΣΙΕΣ**1.1 ΑΠΟΞΗΛΩΣΕΙΣ – ΚΑΘΑΙΡΕΣΕΙΣ**

Οι εργασίες αποξηλώσεων και καθαιρέσεων θα εκτελεσθούν με εξαιρετική προσοχή και επιμέλεια ώστε να μη προκαλούν όχληση στο υπόλοιπο Νοσοκομείο. Πριν την έναρξη και καθ' όλη τη διάρκεια εκτέλεσης των εργασιών αποξηλώσεων και καθαιρέσεων και των οικοδομικών και ηλεκτρομηχανολογικών θα τοποθετηθούν προστατευτικά και διαχωριστικά πανό που να εξασφαλίζουν ηχομόνωση και προστασία από τη σκόνη των παρακείμενων τμημάτων καθώς και τυχόν απαιτούμενες αντιστηρίξεις. Επιπρόσθετα θα ακολουθηθούν όλες οι οδηγίες και υποδείξεις του Τμήματος Λοιμώξεων του Νοσοκομείου σχετικά με τα προβλεπόμενα μέτρα που πρέπει να ληφθούν κατά την εκτέλεση των ανωτέρω εργασιών.

Εφιστάται η προσοχή στη συγκέντρωση και αποκομιδή των προϊόντων καθάιρεσης και αποξήλωσης. Απαγορεύεται η συσσώρευση των υλικών σε ύψος μεγαλύτερο των 25cm, κατά συνέπεια τα υλικά θα απομακρύνονται αμέσως από τους χώρους εργασίας και θα συλλέγονται σε κατάλληλο κάδο μπάζων που θα τοποθετηθεί εξωτερικά στην περίμετρο του Νοσοκομείου.

Όλα τα ανωτέρω βαρύνουν τον Ανάδοχο.

Οι εργασίες αποξηλώσεων και καθαιρέσεων που θα πραγματοποιηθούν συνοψίζονται ως εξής:

- Στους θαλάμους νοσηλείας 3 και 4 θα γίνει αποξήλωση με προσοχή όλου του εξοπλισμού (κονσόλες κλινών, κλιματιστικές μονάδες, φωτιστικά, ντουλάπια επιδαπέδια και επιτοίχια, κ.λπ.) και παράδοση αυτών στην Τεχνική Υπηρεσία του Νοσοκομείου.
- Καθάιρεση διαχωριστικής τοιχοποιίας μεταξύ θαλάμων νοσηλείας 3 και 4, θαλάμων νοσηλείας 4 και 5 για τη δημιουργία ενιαίου χώρου για τη Μονάδα Τραύματος.
- Καθάιρεση τοιχοποιιών των WC θαλάμων νοσηλείας 4 και 5.
- Αποξηλώσεις όλων των υδραυλικών εγκαταστάσεων ύδρευσης και αποχέτευσης καθώς και των ειδών υγιεινής, νεροχυτών αξεσουάρ κλπ. στα WC των θαλάμων νοσηλείας 4 και 5.

- Αποξηλώσεις των κεραμικών πλακιδίων στα WC των θαλάμων νοσηλείας 4 και 5.
- Αποξηλώσεις παντός είδους ψευδοροφών στο χώρο μετεγκατάστασης, 55m² περίπου.
- Αποξηλώσεις παντός είδους επιστρώσεων δαπέδου (PVC, κεραμικά πλακίδια κ.λπ.) στο χώρο μετεγκατάστασης, 55m² περίπου.
- Αποξηλώσεις των ηλεκτρικής εγκατάστασης ισχυρών και ασθενών ρευμάτων, (φωτιστικά, ρευματοδότες, καλωδιώσεις, σωληνώσεις πίνακες κ.λπ.).
- Αποξήλωση θυρών μετά των κασών από τους θαλάμους νοσηλείας 3, 4 και 5.
- Αποξήλωση των υφιστάμενων θυρών (3 τεμ) μετά των κασών από την μονάδα και επανατοποθέτηση τους στον νέο διαμορφούμενο χώρο της Μονάδας Τραύματος.
- Αποξήλωση με προσοχή των υφιστάμενων κλιματιστικών μονάδων και των σωμάτων θέρμανσης που υπάρχουν στο χώρο και παράδοση αυτών στην Τεχνική Υπηρεσία του Νοσοκομείου.
- Αποξήλωση υφιστάμενων συστημάτων εξαερισμού (αεραγωγοί, στόμια, κ.λπ.).
- Θα αποψιλώνονται και θα απομακρύνονται όλα τα προεξέχοντα υλικά και άλλα (σωληνώσεις, δίκτυα, κλπ.) που κρίνονται άχρηστα ή/και δεν είναι λειτουργικά ώστε οι επιφάνειες να είναι ελεύθερες.
- Αποξήλωσης ανοξειδωτού ερμαρίου πλύσεως και επανατοποθέτηση στην αίθουσα νοσηλείας της Μονάδας Τραύματος.
- Αποξήλωση ανοξειδωτής κλειστής λάντζας με μια γούρνα και παράδοση στην Τεχνική Υπηρεσία.
- Αποξήλωση των επιδαπέδιων - επίτοιχων ερμαριών και επανατοποθέτηση στην αίθουσα νοσηλείας και χώρο ελέγχου.
- Αποξήλωση και επανατοποθέτηση ανοξειδωτής φάσας προστασίας τοιχοποιίας και επανατοποθέτηση στην αίθουσα νοσηλείας.
- Αποξήλωση των πινακίδων σήμανσης και επανατοποθέτηση στον νέο διαμορφούμενο χώρο της Μονάδας Τραύματος.

1.2 ΔΑΠΕΔΑ

1.2.1 ΠΡΟΜΗΘΕΙΑ – ΤΟΠΟΘΕΤΗΣΗ

Σε όλους τους χώρους της Μονάδος Τραύματος εκτός του WC θα γίνει τοποθέτηση ηλεκτρικά αγώγιμου πλαστικού δαπέδου.

Η συνολική επιφάνεια του αγώγιμου δαπέδου είναι περίπου **58 m²**.

Η τοποθέτηση του νέου ηλεκτρικά αγώγιμου πλαστικού δαπέδου στο χώρο της Μονάδας Τραύματος περιλαμβάνει την αποξήλωση των παλαιών δαπέδων των θαλάμων νοσηλείας, την ομαλοποίηση του δαπέδου, την επιστροφή νέου πλέγματος χαλκοταινιών, τη σύνδεση του πλέγματος χαλκοταινιών με την γείωση του χώρου, την επιστροφή του νέου αγώγιμου ελαστικού δαπέδου που θα είναι σε μορφή ρολού πλάτους σχεδόν 2 μέτρων με αγώγιμη κόλλα και την έκδοση πιστοποιητικού σύμφωνα με την οδηγία 1/2004 του Υπουργείου Υγείας.

Οι ηλεκτρικές αντιστάσεις των δαπέδων κατά το πρότυπο EN1081 θα είναι:

Για την αντίστασή του ως προς την γη R2:

$$10K\Omega < R2$$

50KΩ < μέσος όρος τιμών R2

Για την επιφανειακή αντίστασή του ως προς την γη R3:

10KΩ < R3 < 5MΩ

25KΩ < μέσος όρος τιμών R3 < 1MΩ

Αρχικά θα πραγματοποιηθεί αποξήλωση των υφιστάμενων δαπέδων με ιδιαίτερη προσοχή ώστε να μην προκληθούν βλάβες στις υπάρχουσες εγκαταστάσεις των χώρων. Θα ακολουθήσει ομαλοποίηση του δαπέδου μέχρι που θα είναι κατάλληλα επιπεδωμένο για την ορθή τοποθέτηση του πλέγματος και των καλυμμάτων, ώστε το αποτέλεσμα να είναι ομαλό δάπεδο στο χώρο.

Συγκεκριμένα, θα γίνει κατάλληλη προεργασία του υποστρώματος με τη μέθοδο του μηχανικού τριβείου, θα ακολουθήσει επεξεργασία πλήρους καθαρισμού της επιφάνειας από σαθρά τμήματα και δημιουργίας πόρων στο υπόστρωμα για τη διείσδυση της στρώσης του ασταριού δαπέδου. Η επιφάνεια των δαπέδων θα περαστεί με κατάλληλο υλικό ώστε να ενισχυθούν και να σταθεροποιηθούν τα επιμέρους τμήματα. Θα ακολουθήσει λείανση με κατάλληλο ισοπεδωτικό στόκο λείων επιφανειών για επισκευές μικροανωμαλιών σε πάχος τέτοιο ώστε να γίνει πλήρης λείανση του υποστρώματος.

Σε περιπτώσεις που υπάρχουν σπασίματα και ρηγματώσεις θα γίνει απόλυτα κλειστόπορη και χωρίς τη δημιουργία αρμού διάστρωση στρώσης οπλισμού, ενισχυμένη με υαλοϋφασμα το οποίο να διαποτιστεί με πολυεστερική ρητίνη, κατάλληλη να απορροφά δυναμικό και στατικό φορτίο. Στη συνέχεια να διαστρωθεί πλέγμα από χαλκοταινίες για τη γείωση του δαπέδου με βάση τις οδηγίες των κατασκευαστών των υλικών που χρησιμοποιούνται ώστε να επιτευχθούν τιμές αντιστάσεων της οδηγίας 1/2004 του Υπουργείου Υγείας.

Η προς επίστρωση επιφάνεια μετά τον πλήρη καθαρισμό θα επαλειφθεί με την προτεινόμενη από τον κατασκευαστή των υλικών αγωγήμη κόλλα στην αναλογία που προσδιορίζει ο κατασκευαστής. Στην συνέχεια να επικολληθούν λάμες χαλκού (προτεινόμενο πλάτους 2,5cm), αξονικά, σταυροειδή σε μορφή και σε τρόπο ώστε ο χαλκός να είναι στο μέσο του πλακιδίου όσο και περιμετρικά του χώρου με αναμονή για σύνδεση με τη γείωση.

Οι γειώσεις των επιφανειών θα είναι μέχρι 30τ.μ. ξεχωριστές. Οι συνδέσεις με τις γειώσεις του χώρου θα πραγματοποιηθούν με ειδικούς ακροδέκτες από ηλεκτρολόγο με εμπειρία.

Κατόπιν θα διαστρωθεί το νέο αγωγήμο ελαστικό δάπεδο από ομοιογενές PVC σε μορφή ρολού πλάτους περίπου 2 μέτρων, πάχους $\geq 2\text{mm}$, βάρους περίπου 3kg/τ.μ., αντιανακλαστικό (ματ), άκαυστο, αντιμικροβιακό, από ανακυκλώσιμο υλικό, με τιμή ηλεκτρικής αντίστασης RA μεταξύ των τιμών 5x10⁴Ω και 106Ω και χρήση αγωγήμη κόλλας, με δείκτη αντιολισθηρότητας R9, μεγάλη αντοχή στα χημικά (βάσει του EN 423/DIN 51958), αντοχή του υλικού στην τριβή με βάσει το DIN 51963 / EN 660-1, αντοχή στη σκληρή καταπόνηση όπως από τροχήλατα με ρόδες (βάσει του EN 425) και χαμηλή ευφλεκτότητα B1 Q1, βάσει του DIN 4102, με δυσκολία να αναφλέγεται και όταν αυτό προκύψει να παράγει χαμηλή ποσότητα καπνού.

Το δάπεδο θα διαθέτει πιστοποίηση CE. Το χρώμα του δαπέδου θα είναι επιλογής του Νοσοκομείου και ο Ανάδοχος θα διαθέτει ποικιλία ετοιμοπαράδοτων χρωμάτων.

Οι αρμοί θα συγκολληθούν με τη μέθοδο της θερμικής συγκόλλησης με βάση τις προδιαγραφές του κατασκευαστή των υλικών, με τα κατάλληλα αρμοκολλητικά εργαλεία και ειδικό θερμοκολλητικό κορδόνι συγκόλλησης κατάλληλων διαστάσεων του ίδιου χρώματος με το δάπεδο. Στο τέλος της διαδικασίας αρμοκόλλησης, η περίσσεια του υλικού του αρμού θα αφαιρεθεί σε δυο διαδοχικές φάσεις με ειδικά εργαλεία.

Τα σοβατεπιά θα είναι σε μορφή κοίλων, με αναδίπλωση επί του δαπέδου (χωρίς αρμούς) με χρήση διαμορφωτικής γωνίας και η ακμή θα προστατεύεται με ειδικό προφίλ απόληξης.

Στις εργασίες εγκατάστασης του αγωγήμου δαπέδου στη Μονάδα Τραύματος συμπεριλαμβάνεται και η τοποθέτηση δύο (2) ακροδεκτών γείωσης σε αντιδιαμετρικά σημεία του χώρου και σύνδεσης αυτών με καλώδιο 10mm² στη μπάρα γείωσης του ηλεκτρικού πίνακα φωτισμού/ρευματοδοτών της Μονάδας Τραύματος.

Κατά τα λοιπά θα ακολουθηθούν οι προδιαγραφές του κατασκευαστή των καλυμμάτων (ύψος, τυχόν απαιτούμενα υποστηρίγματα και κατάλληλη διαμόρφωση, κλπ.). Θα πραγματοποιηθεί προσεκτικό φινιρίσμα σε όλες τις γωνίες και ακμές.

Η παραλαβή του δαπέδου θα γίνει μόνο μετά από τον έλεγχο από το εργαστήριο του ΕΜΠ που είναι διαπιστευμένο από το Εθνικό Σύστημα Διαπίστευσης Α.Ε. για την μέτρηση αντίστασης ελαστικών καλυμμάτων δαπέδου κατά ΕΛΟΤ EN 1081:1998, το οποίο θα μετρήσει την αντίσταση των δαπέδων του χώρου και θα εκδώσει πιστοποιητικό με το οποίο να πιστοποιείται η συμμόρφωση των αντιστάσεων του χώρου με τις προδιαγραφές της Οδηγίας 1/2004 του Υπουργείου Υγείας

Συνολικά στις εργασίες που θα εκτελεστούν περιλαμβάνονται οι εργασίες αποξήλωσης υφιστάμενων δαπέδων, διαμόρφωσης και επιδιόρθωσης του υποστρώματος, τοποθέτησης νέων δαπέδων και χαλκοταινιών, οι εργασίες σύνδεσης της χαλκοταινίας με τις αναμονές της γείωσης και κάθε άλλη απαραίτητη εργασία για την ολοκλήρωση της εγκατάστασης.

Συνολικά στα υλικά που θα χρησιμοποιηθούν περιλαμβάνονται τα ελαστικά δάπεδα PVC, οι χαλκοταινίες, τα σοβατεπί, οι διαμορφωτικές γωνίες, τα προφίλ απόληξης, οι κόλλες και κάθε άλλο απαραίτητο υλικό για την ολοκλήρωση της εγκατάστασης.

Πριν την έναρξη των εργασιών ο Ανάδοχος για την ορθή προσαρμογή των υλικών να κάνει εκ νέου μετρήσεις στον χώρο, λόγω του ότι οι διαστάσεις των σχεδίων είναι προσεγγιστικές.

Σε περίπτωση που κατά την διαδικασία έκδοσης του πιστοποιητικού διαπιστωθεί απόκλιση από τις απαιτούμενες προδιαγραφές της οδηγίας 1/2004 του Υπουργείου Υγείας, το κόστος των εργασιών και υλικών αντικατάστασης των δαπέδων εκ νέου και έκδοσης πιστοποιητικών βαρύνει αποκλειστικά των Ανάδοχο.

1.3 ΨΕΥΔΟΡΟΦΕΣ

Στον χώρο της Μονάδας Τραύματος θα κατασκευαστεί νέα ψευδοροφή με μεταλλικό σύστημα αναρτήσεως και έτοιμες πλάκες γυψοσανίδας.

Η επιφάνεια της ανωτέρω ψευδοροφής είναι περίπου **55m²**.

Η ψευδοροφή που θα κατασκευαστεί θα είναι από πλάκες γυψοσανίδας με βιομηχανική επένδυση βινυλικής ταπετσαρίας υψηλών προδιαγραφών σε όλη την επιφάνεια της πλάκας (πάνω, κάτω και περιμετρικά), άφλεκτη, ηχοαπορροφητική. Θα πρέπει να προστατεύει από τη συσσώρευση μικρομορίων στους χώρους και να αποτρέπει το σχηματισμό υγρασίας και μικροοργανισμών στην επιφάνεια της, διαστάσεων 600x600x12.5mm.

Ενδεικτικός τύπος πλάκας γυψοσανίδας KNAUF DANOTILE Xtra.

Ο σκελετός θα είναι από γαλβανιζέ λαμαρίνα διατομής ανεστραμμένου «Τ» με το εμφανές μέρος του βαμμένο με ηλεκτροστατική βαφή λευκού χρώματος. Θα αποτελείται από κύριους οδηγούς, που αναρτώνται από τη δομική οροφή ανά 120cm. Στους κύριους οδηγούς θα κουμπώσουν οι εγκάρσιοι οδηγοί και θα δημιουργηθεί ο επιθυμητός κάναβος 60x60cm όπου θα εδράσουν οι πλάκες ψευδοροφής, τα χωνευτά φωτιστικά, τα στόμια εξαερισμού, οι κλιματιστικές μονάδες τύπου κασέτας κτλ. Ιδιαίτερη προσοχή θα πρέπει να δοθεί στη σωστή ρύθμιση του σκελετού ανάρτησης για πλήρη επιπεδότητα και οριζοντιότητα. Η ανάρτηση του σκελετού της ψευδοροφής θα γίνεται με γαλβανισμένες ντίτζες Φ4mm/60cm και στις δύο κατευθύνσεις, που αναρτώνται από στέρρες επιφάνειες του φέροντος οπλισμού με μεταλλικά βύσματα λαμβάνοντας υπόψη τις Η/Μ διελεύσεις. Στις ντίτζες περιλαμβάνεται και ειδική χαλύβδινη διάταξη (πεταλούδα) που ρυθμίζει το ύψος.

Επίσης θα ισχύουν:

- Όλα τα ειδικά τεμάχια που θα χρησιμοποιηθούν στην κατασκευή, δηλ. σκελετός ανάρτησης, γωνιακά στηρίγματα και άλλα μικροεξαρτήματα ματίσματος, διασταύρωσης, στερέωσης, σύνδεσης, μόνωσης αρμών κλπ. θα είναι από διατομές γαλβανισμένου χαλυβδόφυλλου, πάχους τουλάχιστον 0,6 mm.
- Οι διαστάσεις και οι συνδέσεις των μεταλλικών στοιχείων πρέπει να διαμορφώνονται με τρόπο ώστε να επιτρέπουν τις θερμοκρασιακές μεταβολές χωρίς να δημιουργούνται σημαντικές καταπονήσεις ή παραμορφώσεις.
- Η ψευδοροφή θα περιλαμβάνει τις απαραίτητες υποδοχές εγκατάστασης φωτισμού, στομίων αερισμού, κλιματισμού κλπ. Οι ψευδοροφές νοούνται τελειωμένες με όλα τα εξαρτήματα τους και με ενσωματωμένα τα υπόλοιπα στοιχεία, τα οποία θα πρέπει να είναι χωνευτά, όπως φωτιστικά σώματα, μεγάφωνα, στόμια κλιματισμού, ανιχνευτές φωτιάς, στόμια καταιονισμού κ.λπ.
- Η εγκατάσταση κάθε φωτιστικού σώματος τύπου πάνελ led 60cmx60cm επί της ψευδοροφής θα πραγματοποιείται με ανεξάρτητη στήριξη από την οροφή με χρήση κατάλληλου σετ ανάρτησης με συρματόσχοινο που θα εφαρμόζεται στις τέσσερις (4) γωνίες του φωτιστικού.
- Περιλαμβάνεται η διαμόρφωση κούτελων για την τοποθέτηση των κλιματιστικών οροφής.

Το ύψος τοποθέτησης των ανωτέρω ψευδοροφών από το τελειωμένο δάπεδο θα είναι 230cm περίπου.

- Αν το διαθέσιμο ύψος της μονάδος είναι περιορισμένο και δεν δύναται να τοποθετηθεί το σύστημα που περιγράφηκε ανωτέρω, τότε θα τοποθετηθεί ψευδοροφή αφανούς συστήματος ανάρτησης με μονή γυψοσανίδα τύπου Knauf-πάχους 12,5 mm, με σύστημα ανάρτησης τύπου Knauf.

1.4 ΤΟΙΧΟΠΕΤΑΣΜΑΤΑ

1.4.1 ΚΑΤΑΣΚΕΥΗ ΤΟΙΧΟΠΕΤΑΣΜΑΤΩΝ ΑΠΟ ΓΥΨΟΣΑΝΙΔΑ

Για την εσωτερική διαρρύθμιση της Μονάδος Τραύματος θα κατασκευαστούν τα ακόλουθα τοιχοπετάσματα:

1. Τοιχοπέτασμα από διπλή πυράντοχη γυψοσανίδα με δ.π. 60', διαστάσεων 2,20m x 2,15m περίπου, για την σφράγιση (κατάργηση) των θυρών εισόδου στους θαλάμους νοσηλείας 4 και 5.
2. Τοιχοπέτασμα από διπλή γυψοσανίδα με δ.π. 60', διαστάσεων 8,50 x 2,60m περίπου με τα κατάλληλα ανοίγματα για την τοποθέτηση κουφωμάτων και θυρών.
3. Τοιχοπέτασμα από διπλή γυψοσανίδα με δ.π. 60', διαστάσεων 6,50m x 2,60m περίπου για τον διαχωρισμό του θαλάμου νοσηλείας 5.

Η επιφάνεια των ανωτέρω τοιχοπετασμάτων από διπλή γυψοσανίδα είναι περίπου **45,00m²** περίπου.

Σημειώνεται ότι όλες οι κατακόρυφες ακμές θα προστατευθούν από ειδικά γωνιόκρανα γαλβανιζέ, προτεινόμενα από τον κατασκευαστή του συστήματος. Τα γωνιόκρανα αυτά θα στοκαριστούν, ώστε η τελική επιφάνεια των τοίχων να είναι ενιαία και χωρίς προεξοχές.

Για την κατασκευή των ανωτέρω τοιχοπετασμάτων θα χρησιμοποιηθεί διπλή επίστρωση πυράντοχης γυψοσανίδας με δ.π. 60', τύπου KNAUF με πάχος 2x12,50mm εκατέρωθεν και με ενδιάμεση μόνωση από πετροβάμβακα πάχους 5cm. Ο σκελετός θα αποτελείται από γαλβανισμένους στρωτήρες UW 75x40x0.6mm και ορθοστάτες, διατομής CW 75x50x0,6mm τοποθετημένους σε αξονικές αποστάσεις 60cm μεταξύ τους. Το συνολικό πάχος θα είναι 12,50cm. Η στήριξη του σκελετού θα εκτείνεται από το δάπεδο έως την οροφή. Στρατζαριστές κολώνες ενδεικτικών διαστάσεων 60x40x2mm που θα εκτείνονται από το δάπεδο έως την οροφή θα τοποθετηθούν εκατέρωθεν των θυρών, περιμετρικά στα ανοίγματα των εσωτερικών κουφωμάτων, στα σημεία που έχει γωνίες, στις επαφές με την τοιχοποιία καθώς και όπου αλλού κριθεί απαραίτητο για την ασφαλή στήριξη του χωρίσματος.

1.5. ΞΥΛΟΥΡΓΙΚΕΣ ΕΡΓΑΣΙΕΣ

1.5.1 ΘΥΡΕΣ

Στον νέο διαμορφούμενο χώρο της Μονάδας Τραύματος θα τοποθετηθούν οι ακόλουθες τρεις (3) θύρες μετά των κασωμάτων αυτών που είχαν αποξηλωθεί:

- Μονόφυλλη θύρα ανοιγόμενη προς το διάδρομο (είσοδος Μονάδας Τραύματος), διαστάσεων 125cmx220cm (πλάτος x ύψος) περίπου.
- Μονόφυλλη θύρα ανοιγόμενη στο χώρο ελέγχου της Μονάδας Τραύματος, διαστάσεων 80cmx220cm (πλάτος x ύψος) περίπου.
- Στην είσοδο της αίθουσας νοσηλείας ασθενών της Μονάδας Τραύματος θα τοποθετηθεί ή μονόφυλλη συρόμενη πόρτα διαστάσεων 130x210cm περίπου.

Για την τοποθέτηση των θυρών και των κασών τους θα πραγματοποιηθούν όλες οι απαραίτητες οικοδομικές επεμβάσεις και αποκαταστάσεις στις τοιχοποιίες των χώρων. Περιλαμβάνεται η αντικατάσταση χαλασμένων εξαρτημάτων (πόμολα, μεντεσέδες κλπ).

1.5.2 ΠΡΟΣΤΑΤΕΥΤΙΚΗ ΦΑΣΑ ΤΟΙΧΟΠΟΙΙΑΣ

Στους χώρους της Μονάδας Τραύματος θα τοποθετηθεί η προστατευτική φάσα τοιχοποιίας που έχει αποξηλωθεί.

1.5.3 ΠΡΟΣΤΑΤΕΥΤΙΚΗ ΓΩΝΙΑ ΑΚΜΗΣ ΤΟΙΧΟΠΟΙΙΑΣ

Θα τοποθετηθεί προστατευτική γωνία ακμής τοιχοποιίας σε διάφορα σημεία της Μονάδας Τραύματος σύμφωνα με τις οδηγίες της Επίβλεψης από αυτές που έχουν αποξηλωθεί.

1.5.4 ΕΡΜΑΡΙΑ - ΒΙΒΛΙΟΘΗΚΕΣ

Στον χώρο ελέγχου και στην αίθουσα νοσηλείας θα τοποθετηθούν τα επιδαπέδια και επιτοίχια ερμάρια διαφόρων διαστάσεων που είχαν αποξηλωθεί, ενδεικτικής επιφάνειας **6,50m²**.

Όλες οι κατασκευές θα στερεωθούν στους τοίχους και τα τυχόν κενά που αφήνουν (αρμούς επαφής των ερμαρίων με τους τοίχους) θα σφραγιστούν με ελαστική βακτήριο-μυκητοστατική μαστίχη σιλικόνης.

Η τυχών διαμόρφωση, κατασκευή και τοποθέτηση των ανωτέρω ερμαρίων θα γίνει σε συνεννόηση με την Επίβλεψη και τους χρήστες των χώρων της Μονάδας Τραύματος.

1.5.5 ΠΑΓΚΟΣ ΕΡΓΑΣΙΑΣ - ΣΥΡΤΑΡΙΕΡΕΣ

Στον χώρο ελέγχου της Μονάδας Τραύματος θα εγκατασταθεί ο πάγκος εργασίας που αποξηλώθηκε συμπεριλαμβανόμενων όλων των παρελκόμενων (πόδια, συρτάρια κλπ) ενδεικτικών διαστάσεων (ΜxΠxΥ) 400cmx50cmx80cm.

1.6. ΧΡΩΜΑΤΙΣΜΟΙ

1.6.1. ΧΡΩΜΑΤΙΣΜΟΙ ΤΟΙΧΟΠΟΙΙΑΣ

Θα χρωματιστούν όλες οι τοιχοποιίες σε όλη την έκτασή τους σε όλους τους χώρους της Μονάδας Τραύματος, ακόμα και οι επιφάνειες αυτών που δε θα είναι ορατές μετά την τοποθέτηση της ψευδοροφής.

Θα γίνει τοπική απόξεση των παλαιών χρωματισμών όπου είναι απαραίτητο (φουσκώματα, ρωγμές, αποκολλήσεις κτλ.) - τρίψιμο - στοκάρισμα - κάλυψη οπών - τρίψιμο για λείανση – αστάρωμα και πέρασμα δύο (2) χεριών με **πιστοποιημένο οικολογικό αντιμικροβιακό πλαστικό** χρώμα απόχρωσης επιλογής της Επίβλεψης.

Συνολικά θα χρωματιστούν **100,00 m²** περίπου τοιχοποιίας.

Περιλαμβάνεται ο χρωματισμός μεταλλικών στοιχείων με την κατάλληλη προεργασία (τρίψιμο, αστάρωμα και δυο στρώσεις εποξειδικού αντισκωρικού χρώματος.)

Οι αποχρώσεις των χρωμάτων θα γίνει σε συνεννόηση με την Επίβλεψη. Όλα τα χρώματα και τα υλικά που θα χρησιμοποιηθούν θα πρέπει να είναι πιστοποιημένα βάσει τεχνικών και παρασκευαστικών προδιαγραφών (ΕΛ.Ο.Τ., ISO,DIN κ.λ.π.).

1.7 ΚΟΥΦΩΜΑΤΑ

1.7.1. ΕΣΩΤΕΡΙΚΑ ΣΤΑΘΕΡΑ ΚΟΥΦΩΜΑΤΩΝ

Στον χώρο ελέγχου της Μονάδας Τραύματος θα τοποθετηθούν δυο σταθεροί υαλοπίνακες.

Οι υαλοπίνακες που αποξηλώθηκαν θα διαμορφωθούν κατάλληλα (θα κοπούν) ώστε να τοποθετηθούν στα νέα διαμορφούμενα ανοίγματα.

Συμπεριλαμβάνεται η τοποθέτηση των μαρμαροποδιών που αποξηλώθηκαν με την κατάλληλη διαμόρφωση στα νέα ανοίγματα.

1.8. ΣΥΣΤΗΜΑΤΑ ΣΚΙΑΣΗΣ

Στα παράθυρα των χώρων της Μονάδας Τραύματος θα τοποθετηθούν οι κουρτίνες που υπάρχουν στους θαλάμους 3,4 και 5.

1.9. ΠΙΝΑΚΙΔΕΣ ΣΗΜΑΝΣΗΣ ΧΩΡΩΝ

Θα γίνει τοποθέτηση των πινακίδων σήμανσης που αποξηλώθηκαν στους χώρους της Μονάδας Τραύματος.

2. ΕΓΚΑΤΑΣΤΑΣΗ ΘΕΡΜΑΝΣΗΣ – ΚΛΙΜΑΤΙΣΜΟΥ

2.1 ΣΩΜΑΤΑ ΘΕΡΜΑΝΣΗΣ

Θα γίνει τροποποίηση δικτύου θέρμανσης σύμφωνα με την νέα διαμόρφωση της Μονάδος Τραύματος (σωληνώσεις, θερμαντικά σώματα κ.λπ.). Για την θέρμανση της μονάδος θα τοποθετηθούν τρία (3) θερμαντικά σώματα, δυο στην αίθουσα νοσηλείας και ένα στον χώρο ελέγχου.

2.2 ΚΛΙΜΑΤΙΣΤΙΚΕΣ ΜΟΝΑΔΕΣ ΤΥΠΟΥ

Θα γίνει μετεγκατάσταση των υπάρχοντων τριών (3) κασσετών κλιματισμού οροφής στη νέα Μονάδα Τραύματος.

3. ΥΔΡΕΥΣΗΣ - ΑΠΟΧΕΤΕΥΣΗ

Θα γίνει κατάργηση και μεταφορά των δικτύων ύδρευσης – αποχέτευσης των wc στους θαλάμους 4 & 5.

Θα γίνει νέα εγκατάσταση ύδρευση – αποχέτευσης του ανοξείδωτου ερμαρίου νιπτήρα στον χώρο νοσηλείας.

4. ΥΠΟΧΡΕΩΣΕΙΣ ΑΝΑΔΟΧΟΥ

1. Οι υποψήφιοι Ανάδοχοι θα πρέπει να επισκεφθούν τους χώρους που πρόκειται να εκτελεστούν οι εργασίες προκειμένου να λάβουν γνώση του αντικειμένου και των ειδικών συνθηκών των εκάστοτε χώρων.

2. Ο Ανάδοχος θα είναι υπεύθυνος για τον πλήρη συντονισμό όλων των φάσεων των εργασιών που πρέπει να εκτελεσθούν.

3. Ο Ανάδοχος θα ορίσει τεχνικό εκπρόσωπό του για την παρακολούθηση, επίβλεψη και συντονισμό των συνεργείων και των εργασιών, καθώς και την επικοινωνία και τις απαραίτητες συνεννοήσεις με την επιτροπή παρακολούθησης και παραλαβής. Ο εκπρόσωπος του Αναδόχου θα έχει καθημερινή και συνεχή παρουσία κατά τη διάρκεια εκτέλεσης των εργασιών και θα είναι ο αποκλειστικός σύνδεσμος επικοινωνίας μεταξύ του Αναδόχου και της επιτροπής παρακολούθησης και παραλαβής. Η επιτροπή παρακολούθησης και παραλαβής δύναται να προβεί σε παύση των σχετικών εργασιών εάν ο τεχνικός εκπρόσωπος του Αναδόχου δεν είναι παρών στο χώρο εκτέλεσης των εργασιών.

4. Η επιτροπή παρακολούθησης και παραλαβής έχει το δικαίωμα να απαιτεί οποτεδήποτε από τον Ανάδοχο, την αντικατάσταση οποιουδήποτε προσώπου απασχολείται στις ανωτέρω εργασίες θεωρεί κατά την κρίση της ως ακατάλληλο.

5. Ο Ανάδοχος θα πρέπει να είναι σε θέση να διαθέσει ταυτόχρονα ικανό αριθμό συνεργείων και τεχνικών ώστε να είναι δυνατή η εκτέλεση των εργασιών στους χώρους εντός του προκαθορισμένου χρονικού διαστήματος που κάθε φορά θα του υποδεικνύεται και για όλες τις μέρες (εργάσιμες, Κυριακές και επίσημες αργίες).

6. Ο Ανάδοχος θα τηρεί ημερολόγιο των εργασιών που εκτελούνται, το οποίο θα ενημερώνει καθημερινά και θα αποστέλλει στο τέλος κάθε ημέρας στην επιτροπή παρακολούθησης και παραλαβής.

7. Οι εργασίες πρέπει να εκτελούνται σύμφωνα με τους κανόνες της τέχνης και τεχνικής. Επίσης πρέπει να είναι σύμφωνες και με τις προδιαγραφές των κατασκευαστριών εταιρειών των υλικών, όπως αυτές αναγράφονται στα τεχνικά φυλλάδια και λοιπά ενημερωτικά τεύχη.

8. Όλα τα υλικά και ο τεχνικός εξοπλισμός που πρόκειται να χρησιμοποιηθούν για την εκτέλεση του έργου θα πρέπει να είναι καινούργια, αρίστης ποιότητας, σύμφωνα με τις τεχνικές προδιαγραφές, προϊόντα αναγνωρισμένων εργοστασίων (με πιστοποίηση ISO) και θα προσκομίζονται στο εργοτάξιο μέσα στην αρχική τους συσκευασία. Ελαττωματικά υλικά ή υλικά μη σύμφωνα με τις τεχνικές προδιαγραφές θα αντικαθίστανται σύμφωνα με τις οδηγίες της επιτροπής παρακολούθησης και παραλαβής.

9. Ο Ανάδοχος θα μεταφέρει στους χώρους εκτέλεσης των εργασιών όλα τα υλικά και τον τεχνικό εξοπλισμό κατάλληλα συσκευασμένα ώστε να αποφευχθούν ζημιές κατά τη μεταφορά. Ο ανάδοχος είναι υπεύθυνος για την προστασία όλου του εξοπλισμού του Νοσοκομείου που βρίσκεται στους χώρους που εκτελούνται εργασίες και θα προβεί στην κάλυψη αυτών με ανθεκτικό νάιλον για τη μέγιστη προστασία. Στην περίπτωση, τυχόν, πρόκλησης οποιαδήποτε ζημιάς ο Ανάδοχος θα φέρει την απόλυτη και αποκλειστική ευθύνη για την πλήρη αποκατάστασή της.

10. Οι μεταφορές τυχόν αντικειμένων που υπάρχουν στους χώρους θα γίνουν με ευθύνη του Αναδόχου. Η συγκέντρωση, αποκομιδή και απόρριψη όλων των άχρηστων υλικών που θα προκύψουν από τις εκτελούμενες εργασίες θα γίνεται μόνο σε χώρους που επιτρέπεται από τις αρχές, με ευθύνη και δαπάνες του Αναδόχου. Τα

μπάζα θα συγκεντρώνονται και θα τοποθετούνται σε πλαστικές σακούλες στο χώρο προέλευσής τους και θα απομακρύνονται από τους χώρους του κτηρίου καθημερινά.

11. Οι εργασίες θα πραγματοποιούνται χωρίς να προκαλείται ουδεμία όχληση στη λειτουργία του Νοσοκομείου. Ειδικότερα όταν πρόκειται να εκτελεστούν εργασίες που προκαλούν όχληση (θόρυβος, σκόνη κλπ.) θα λαμβάνονται όλα τα απαραίτητα μέτρα απομόνωσης των χώρων στους οποίους εκτελούνται οι εργασίες από τους γειτονικούς χώρους. Για τα ανωτέρω μέσα απομόνωσης και προστασίας θα ακολουθούνται οι «Κατευθυντήριες οδηγίες για την πρόληψη νοσοκομειακών λοιμώξεων που σχετίζονται με κατασκευαστικές εργασίες στο Νοσοκομείο - Αθήνα 2007», οι υποδείξεις και οδηγίες της Επιτροπής Λοιμώξεων του Νοσοκομείου και της επιτροπής παρακολούθησης και παραλαβής.

12. Μετά το πέρας των εργασιών σε κάθε χώρο θα γίνεται πλήρης καθαρισμός του χώρου και όλων των εγκαταστάσεων αυτού από ειδικευμένο συνεργείο με τη χρήση και ειδικών μηχανημάτων (εφόσον αυτό απαιτείται) ώστε όλος ο χώρος να παραδίδεται ελεύθερος από κάθε άχρηστο υλικό, καθαρός και έτοιμος προς χρήση.

13. Ο Ανάδοχος υποχρεούται να λαμβάνει όλα τα απαραίτητα μέτρα ασφαλείας βάσει των διατάξεων της κείμενης νομοθεσίας, όπως αυτές ισχύουν, καθ' όλη τη διάρκεια εκτέλεσης των εργασιών, καθώς επίσης υποχρεούται να τηρήσει τις ισχύουσες διατάξεις της κείμενης νομοθεσίας περί μέτρων ασφαλείας και υγιεινής και είναι αποκλειστικός υπεύθυνος, ποινικά και αστικά, για οποιοδήποτε ατύχημα προκληθεί από παράβαση των διατάξεων της κείμενης νομοθεσίας, όπως αυτή κάθε φορά ισχύει.

14. Ο Ανάδοχος είναι μοναδικός υπεύθυνος και υπόχρεος για την αποζημίωση οποιουδήποτε, για κάθε φύσεως και είδους ζημιές, που τυχόν υποστεί από πράξεις ή παραλείψεις του ίδιου ή των προσώπων που θα χρησιμοποιήσει για την εκτέλεση των εργασιών. Στις περιπτώσεις αυτές, αν το Νοσοκομείο υποχρεωθεί να καταβάλει οποιαδήποτε αποζημίωση, ο Ανάδοχος υποχρεούται να καταβάλει σε αυτό το αντίστοιχο ποσό, συμπεριλαμβανομένων τυχόν τόκων και εξόδων. Το Νοσοκομείο δε φέρει καμία αστική ή άλλη ευθύνη έναντι του προσωπικού που θα απασχοληθεί για την εκτέλεση του έργου.

15. Ο Ανάδοχος υποχρεούται να τηρεί απαρεγκλίτως και να εφαρμόζει όλες τις διατάξεις της εργατικής νομοθεσίας. Ειδικότερα, υποχρεούται στην καταβολή των νόμιμων αποδοχών του προσωπικού που απασχολεί, στην τήρηση του νόμιμου ωραρίου και της υπερωριακής απασχόλησης, στην ασφαλιστική κάλυψη, στους όρους υγιεινής και ασφαλείας των εργαζομένων (χρήση Μ.Α.Π.) κλπ. Σε περίπτωση που διαπιστωθεί παράβαση των ανωτέρω, θα καταγγέλλεται η σχετική σύμβαση του Αναδόχου με το Νοσοκομείο.

16. Ο Ανάδοχος είναι αποκλειστικά υπεύθυνος και υπόχρεος για την ασφάλιση όλων όσων απασχοληθούν κατά την εκτέλεση των ανωτέρω εργασιών, καθώς και για την καταβολή ασφαλιστικών εισφορών εργοδότη και ασφαλισμένων στο Ίδρυμα Κοινωνικών Ασφαλίσεων ή σε οποιοδήποτε άλλο κατά νόμο ασφαλιστικό φορέα κύριας ή επικουρικής ασφάλισης. Σε περίπτωση που από οποιοδήποτε ασφαλιστικό φορέα επιβληθεί σε βάρος του Νοσοκομείου η καταβολή οποιοσδήποτε ασφαλιστικής εισφοράς για τις ανωτέρω εργασίες ο Ανάδοχος υποχρεούται να καταβάλλει σε αυτό το αντίστοιχο ποσό. Επισημαίνεται δε ότι τα άτομα που θα απασχολήσει ο Ανάδοχος για την εκτέλεση του αντικείμενου της σχετικής σύμβασης θα έχουν νόμιμο δικαίωμα παραμονής και εργασίας στην Ελλάδα.

5. ΧΡΟΝΟΣ ΕΚΤΕΛΕΣΗΣ

Ως χρόνος εκτέλεσης των εργασιών ορίζονται στις τριάντα (30) ημερολογιακές ημέρες από την υπογραφή της σχετικής ανάθεσης.

6. ΕΓΓΥΗΣΗ ΕΡΓΑΣΙΩΝ

Ως χρόνος εγγύησης των υλικών και των εργασιών ορίζεται το διάστημα των δώδεκα (12) μηνών από την ημερομηνία που παραλαβής των εργασιών από την αρμόδια επιτροπή του Νοσοκομείου. Εάν κατά τη διάρκεια των δώδεκα (12) μηνών, εμφανιστούν κατασκευαστικές αστοχίες ή/και ατέλειες, ο Ανάδοχος υποχρεούται να τα αποκαταστήσει χωρίς καθυστέρηση, με δικές του δαπάνες, μέσα στη σχετική προθεσμία που θα τεθεί από το Νοσοκομείο.

ΕΝΔΕΙΚΤΙΚΟΣ ΠΡΟΫΠΟΛΟΓΙΣΜΟΣ ΜΕΤΕΓΚΑΤΑΣΤΑΣΗΣ ΜΟΝΑΔΑΣ ΤΡΑΥΜΑΤΟΣ

α/α	Είδος εργασίας	Μ.Μ.	Ποσότητα	Μερικό Σύνολο ΣΥΜΠ/ΝΟΥ ΦΠΑ
	ΟΙΚΟΔΟΜΙΚΑ			
1	Καθαιρέσεις & Αποξηλώσεις και απομάκρυνση αποξηλωθέντων υλικών	Κ.Α	1	1.240,00 €
2	Επίτευξη επιπεδότητας δαπέδου με χρήση αυτοεπιπεδούμενου υλικού.	τ.μ.	58	863,04 €
3	Προμήθεια και τοποθέτηση αγωγίμου δάπεδο PVC νοσοκομειακού τύπου.	τ.μ.	58	2.876,80 €
4	Προμήθεια και τοποθέτηση κοίλου αγωγίμου σοβατεπί.	μμ	50	620,00 €
5	Ψευδοροφή μεταλλικό σύστημα αναρτήσεως και έτοιμες πλάκες γυψοσανίδας με επένδυση βινυλικής ταπετσαρίας και με αντιμικροβιακή επεξεργασία.	τ.μ	55	1.705,00 €
6	Κούτελα ψευδοροφών, διαφόρων τύπων και μεγεθών.	Κ.Α	1	310,00 €
7	Δρομική τοιχοποιία πάχους 12cm από διπλή, γυψοσανίδα με μόνωση πετροβάμβακα. Διαμόρφωση κατάλληλων ανοιγμάτων για την επανατοποθέτηση θυρών –μεταλλικών κασών και σταθερών υαλοπινάκων	τ.μ	45	2.232,00 €
8	Αποξήλωση και επανατοποθέτηση κεντρικής πόρτας εισόδου (125x220cm). Συμπεριλαμβάνεται και η μεταλλική κάσα.	Κ.Α	1	186,00 €
9	Αποξήλωση και επανατοποθέτηση συρόμενης πόρτας (130x220cm). Συμπεριλαμβάνεται η μεταλλική κάσα και ο μηχανισμός,	Κ.Α	1	186,00 €
10	Αποξήλωση και επανατοποθέτηση εσωτερικής πόρτας (80x220cm). Συμπεριλαμβάνεται και η μεταλλική κάσα.	Κ.Α	1	186,00 €
11	Αποξήλωση και επανατοποθέτηση ανοξειδωτης Φάσας προστασίας τοιχοποιίας πλάτους 200mm, πάχους 1,5mm, και γωνίες προστασίας ακμής , τοποθετούμενη με επικόλληση επί της τοιχοποιίας.	μ.μ	13	112,84 €
12	Αποξήλωση, διαμόρφωση και επανατοποθέτηση πάγκου εργασίας στον νέο διαμορφούμενο χώρο , συμπεριλαμβάνονται όλα τα παρελκόμενα (συρτάρια , πόδια κλπ.)	Κ.Α	1	186,00 €

α/α	Είδος εργασίας	Μ.Μ.	Ποσότητα	Μερικό Σύνολο ΣΥΜΠ/ΝΟΥ ΦΠΑ
13	Αποξήλωση διαμόρφωση και επανατοποθέτηση επιδαπέδιων και επιτοιχιων ερμαριών	Κ.Α	1	186,00 €
14	Αποξήλωση και επανατοποθέτηση σταθερών υαλοπινάκων και μαρμαροποδιών στον χώρο ελέγχου. Περιλαμβάνεται η κοπή των υαλοπινάκων και μαρμαροποδιών ώστε να προσαρμόζονται στα νέα ανοίγματα.	Κ.Α	1	310,00 €
15	Χρωματισμοί με πιστοποιημένο οικολογικό πλαστικό αντιμικροβιακό χρώμα.	τ.μ	130	1.450,80 €
16	Τοποθέτηση των κουρτινών σκίασης στα παράθυρα της μονάδος και των πινακίδων σήμανσης.	Κ.Α	1	124,00 €
ΜΗΧΑΝΟΛΟΓΙΚΑ				
17	Μετεγκατάσταση κλιματιστικών.	τεμ	3	930,00 €
18	Ανακατασκευή εγκατάστασης θέρμανσης.	ΚΑ	1	930,00 €
19	Κατάργηση – μεταφορά των δικτύων ύδρευσης & αποχέτευσης των WC στους θαλάμους 4 & 5 . Εγκατάσταση ύδρευσης – αποχέτευσης ανοξείδωτου ερμαριού νιπτήρα στον χώρο νοσηλείας.	ΚΑ	1	310,00 €
ΣΥΝΟΛΟ				14.944,48 €
ΑΠΡΟΒΛΕΠΤΑ (10%)				1.494,45 €
ΓΕΝΙΚΟ ΣΥΝΟΛΟ ΣΥΜΠ/ΝΟΥ ΦΠΑ				16.438,93 €

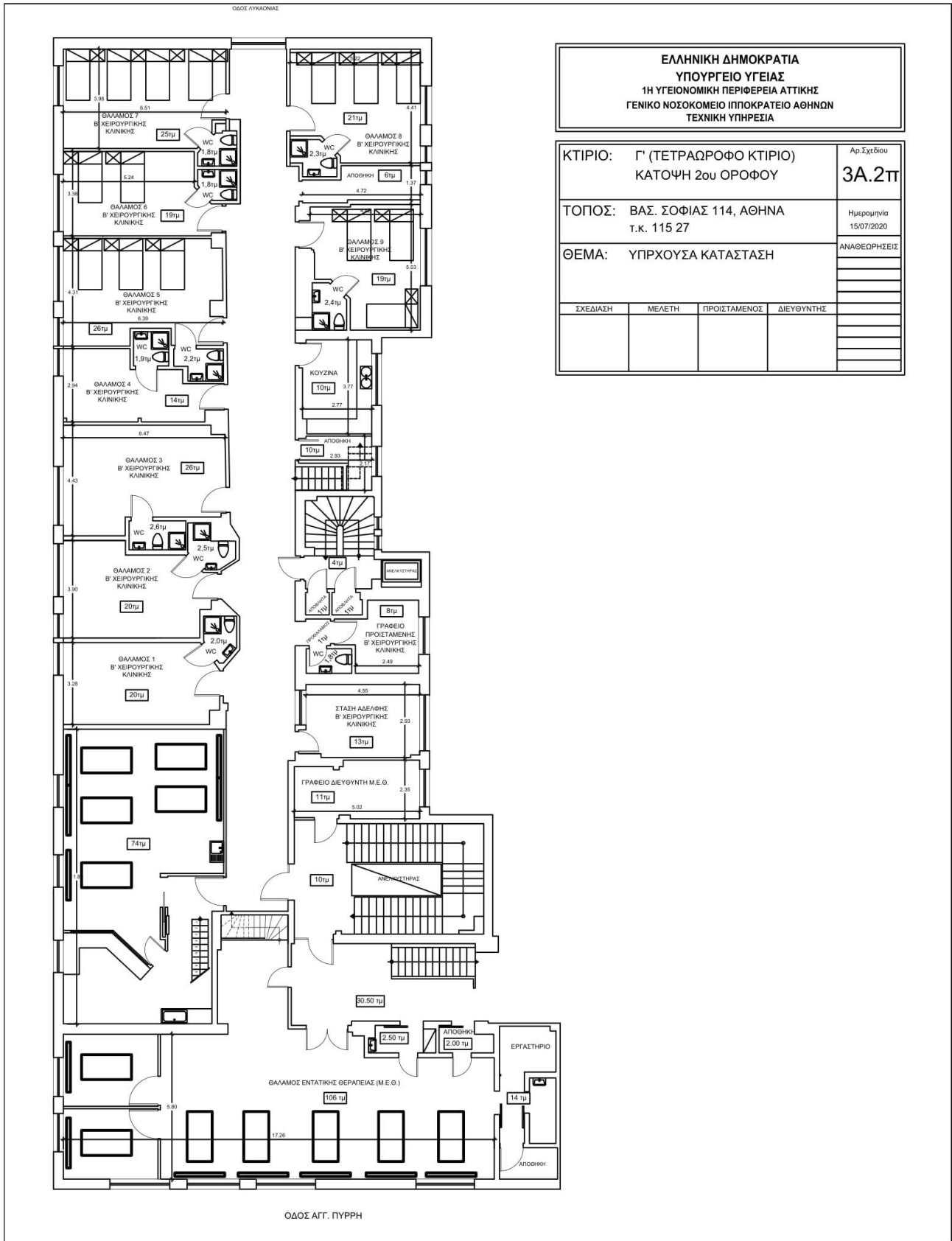

1. Υπάρχουσα κατάσταση

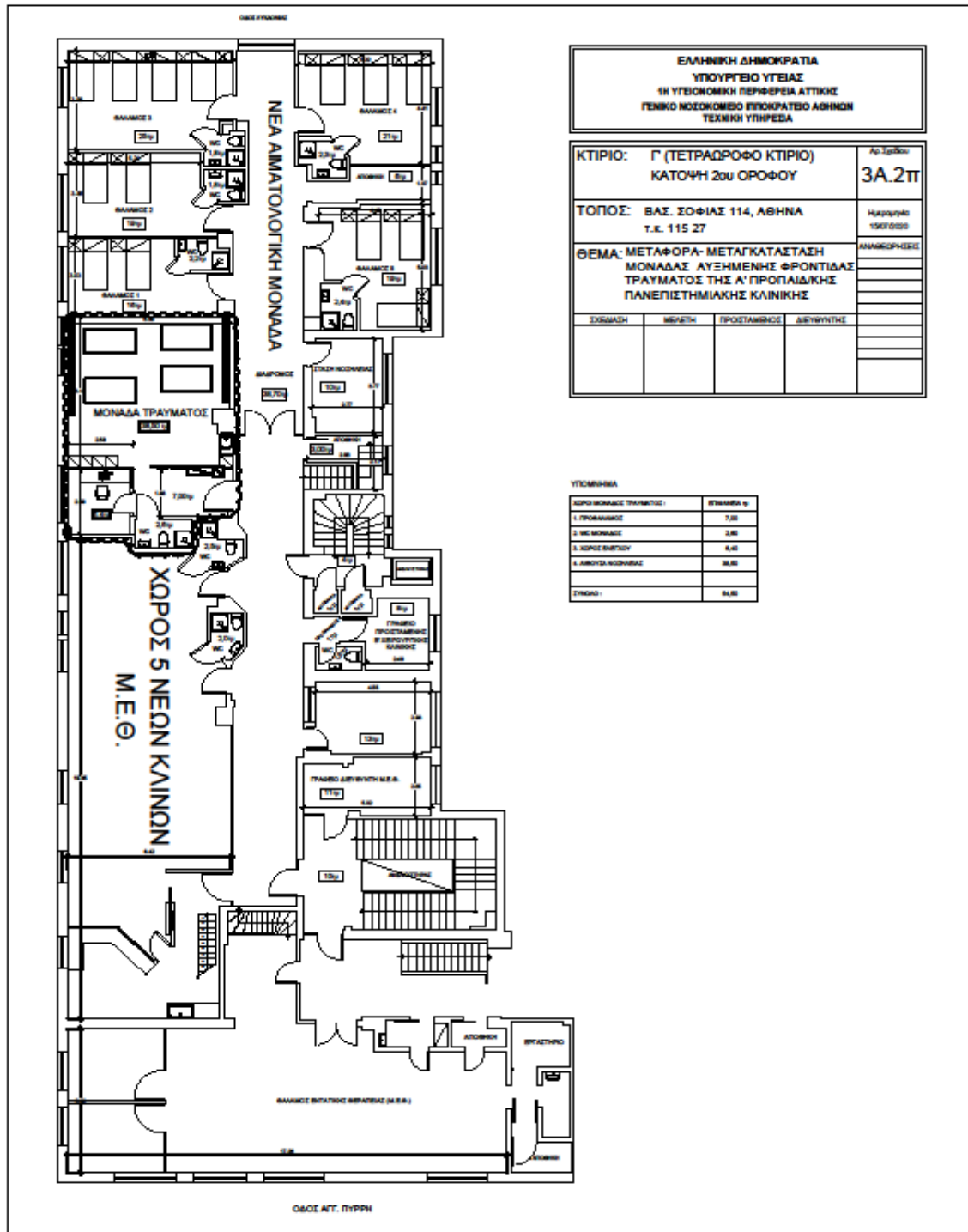

2. Νέα διαμόρφωση χώρων μετεγκατάστασης Μονάδας Τραύματος

ΜΕΡΟΣ Δ: ΑΞΙΟΛΟΓΗΣΗ ΠΡΟΣΦΟΡΩΝ

Η αξιολόγηση των προσφορών διενεργείται από το αρμόδιο όργανο της αναθέτουσας αρχής. Κριτήριο ανάθεσης του παρόντος διαγωνισμού είναι η πλέον συμφέρουσα από οικονομική άποψη προσφορά βάσει τιμής (χαμηλότερη τιμή).

ΠΑΡΑΡΤΗΜΑ Ι. - ΤΥΠΟΠΟΙΗΜΕΝΟ ΈΝΤΥΠΟ ΥΠΕΥΘΥΝΗΣ ΔΗΛΩΣΗΣ (ΤΕΥΔ)**ΤΥΠΟΠΟΙΗΜΕΝΟ ΕΝΤΥΠΟ ΥΠΕΥΘΥΝΗΣ ΔΗΛΩΣΗΣ (ΤΕΥΔ)****[άρθρου 79 παρ. 4 ν. 4412/2016 (Α 147)]****για διαδικασίες σύναψης δημόσιας σύμβασης κάτω των ορίων των οδηγιών****Μέρος Ι: Πληροφορίες σχετικά με την αναθέτουσα αρχή/αναθέτοντα φορέα και τη διαδικασία ανάθεσης**

Παροχή πληροφοριών δημοσίευσης σε εθνικό επίπεδο, με τις οποίες είναι δυνατή η αδιαμφισβήτητη ταυτοποίηση της διαδικασίας σύναψης δημόσιας σύμβασης:

A: Ονομασία, διεύθυνση και στοιχεία επικοινωνίας της αναθέτουσας αρχής (αα)/ αναθέτοντα φορέα (αφ)

- Ονομασία: Γ.Ν.Α. «ΙΠΠΟΚΡΑΤΕΙΟ»
- Κωδικός Αναθέτουσας Αρχής / Αναθέτοντα Φορέα ΚΗΜΔΗΣ : 99221988
- Ταχυδρομική διεύθυνση / Πόλη / Ταχ. Κωδικός: ΒΑΣ. ΣΟΦΙΑΣ 114/ΑΘΗΝΑ/11527
- Αρμόδιος για πληροφορίες: Χρυσούλα Κουλύρα
- Τηλέφωνο: +30 213 2088715
- Ηλ. ταχυδρομείο: [prom@hippocratio.gr]
- Διεύθυνση στο Διαδίκτυο (διεύθυνση δικτυακού τόπου): <http://www.hippocratio.gr>

B: Πληροφορίες σχετικά με τη διαδικασία σύναψης σύμβασης

- Τίτλος ή σύντομη περιγραφή της δημόσιας σύμβασης (συμπεριλαμβανομένου του σχετικού CPV): «Διακήρυξη Συνοπτικού Διαγωνισμού Ανάδειξη αναδόχου για την ανάδειξη αναδόχου για τις απαραίτητες τεχνικές εργασίες μετά των υλικών για την μεταφορά - μετεγκατάσταση της μονάδας αυξημένης φροντίδας - τραύματος της Α' Προπαιδευτικής Χειρουργικής Κλινικής, προκειμένου να διατεθεί χώρος για την δημιουργία των νέων κλινών ΜΕΘ του Γ.Ν.Α. «ΙΠΠΟΚΡΑΤΕΙΟ» (CPV: 50000000-5, Υπηρεσίες επισκευής και συντήρησης) προϋπολογισθείσας δαπάνης 16.438,93€ συμπ/νου ΦΠΑ με κριτήριο ανάθεσης την πλέον συμφέρουσα από οικονομική άποψη προσφορά βάσει τιμής (χαμηλότερη τιμή), διάρκειας ενός (1) μήνα».
- Κωδικός στο ΚΗΜΔΗΣ: [.....]
- Η σύμβαση αναφέρεται σε έργα, προμήθειες, ή υπηρεσίες : [ΥΠΗΡΕΣΙΕΣ]
- Εφόσον υφίστανται, ένδειξη ύπαρξης σχετικών τμημάτων : [ΟΧΙ]
- Αριθμός αναφοράς που αποδίδεται στον φάκελο από την αναθέτουσα αρχή: [Φ163/2020]

ΟΛΕΣ ΟΙ ΥΠΟΛΟΙΠΕΣ ΠΛΗΡΟΦΟΡΙΕΣ ΣΕ ΚΑΘΕ ΕΝΟΤΗΤΑ ΤΟΥ ΤΕΥΔ ΘΑ ΠΡΕΠΕΙ ΝΑ ΣΥΜΠΛΗΡΩΘΟΥΝ ΑΠΟ ΤΟΝ ΟΙΚΟΝΟΜΙΚΟ ΦΟΡΕΑ

Μέρος ΙΙ: Πληροφορίες σχετικά με τον οικονομικό φορέα
A: Πληροφορίες σχετικά με τον οικονομικό φορέα

<i>Στοιχεία αναγνώρισης:</i>	<i>Απάντηση:</i>
Πλήρης Επωνυμία:	[]
Αριθμός φορολογικού μητρώου (ΑΦΜ): Εάν δεν υπάρχει ΑΦΜ στη χώρα εγκατάστασης του οικονομικού φορέα, αναφέρετε άλλον εθνικό αριθμό ταυτοποίησης, εφόσον απαιτείται και υπάρχει	[]
Ταχυδρομική διεύθυνση:	[.....]
Αρμόδιος ή αρμόδιοι ¹ : Τηλέφωνο: Ηλ. ταχυδρομείο: Διεύθυνση στο Διαδίκτυο (διεύθυνση δικτυακού τόπου) (εάν υπάρχει):	[.....] [.....] [.....] [.....]
<i>Γενικές πληροφορίες:</i>	<i>Απάντηση:</i>
Ο οικονομικός φορέας είναι πολύ μικρή, μικρή ή μεσαία επιχείρηση;	
Κατά περίπτωση, ο οικονομικός φορέας είναι εγγεγραμμένος σε επίσημο κατάλογο/Μητρώο εγκεκριμένων οικονομικών φορέων ή διαθέτει ισοδύναμο πιστοποιητικό (π.χ. βάσει εθνικού συστήματος (προ)επιλογής);	<input type="checkbox"/> Ναι <input type="checkbox"/> Όχι <input type="checkbox"/> Άνευ αντικειμένου
Εάν ναι: Απαντήστε στα υπόλοιπα τμήματα της παρούσας ενότητας, στην ενότητα Β και, όπου απαιτείται, στην ενότητα Γ του παρόντος μέρους, συμπληρώστε το μέρος V κατά περίπτωση, και σε κάθε περίπτωση συμπληρώστε και υπογράψτε το μέρος VI. α) Αναφέρετε την ονομασία του καταλόγου ή του πιστοποιητικού και τον σχετικό αριθμό εγγραφής ή πιστοποίησης, κατά περίπτωση: β) Εάν το πιστοποιητικό εγγραφής ή η πιστοποίηση διατίθεται ηλεκτρονικά, αναφέρετε: γ) Αναφέρετε τα δικαιολογητικά στα οποία βασίζεται η εγγραφή ή η πιστοποίηση και, κατά περίπτωση, την κατάταξη στον επίσημο κατάλογο ² : δ) Η εγγραφή ή η πιστοποίηση καλύπτει όλα τα απαιτούμενα κριτήρια επιλογής; Εάν όχι: <u>Επιπροσθέτως, συμπληρώστε τις πληροφορίες που λείπουν στο μέρος IV, ενότητες Α, Β, Γ, ή Δ κατά περίπτωση ΜΟΝΟ εφόσον αυτό απαιτείται στη σχετική διακήρυξη ή στα έγγραφα της σύμβασης:</u> ε) Ο οικονομικός φορέας θα είναι σε θέση να προσκομίσει βεβαίωση πληρωμής εισφορών κοινωνικής ασφάλισης και φόρων ή να παράσχει πληροφορίες που θα δίνουν τη δυνατότητα στην αναθέτουσα αρχή ή στον αναθέτοντα φορέα να τη λάβει απευθείας μέσω πρόσβασης σε εθνική βάση δεδομένων σε οποιοδήποτε κράτος μέλος αυτή διατίθεται δωρεάν; Εάν η σχετική τεκμηρίωση διατίθεται ηλεκτρονικά, αναφέρετε:	α) [.....] β) (διαδικτυακή διεύθυνση, αρχή ή φορέας έκδοσης, επακριβή στοιχεία αναφοράς των εγγράφων):[.....][.....][.....][.....] γ) [.....] δ) <input type="checkbox"/> Ναι <input type="checkbox"/> Όχι ε) <input type="checkbox"/> Ναι <input type="checkbox"/> Όχι (διαδικτυακή διεύθυνση, αρχή ή φορέας έκδοσης, επακριβή στοιχεία αναφοράς των εγγράφων): [.....][.....][.....][.....]
<i>Τρόπος συμμετοχής:</i>	<i>Απάντηση:</i>
Ο οικονομικός φορέας συμμετέχει στη διαδικασία σύναψης δημόσιας σύμβασης από κοινού με άλλους ³ ;	<input type="checkbox"/> Ναι <input type="checkbox"/> Όχι
<i>Εάν ναι, μεριμνήστε για την υποβολή χωριστού εντύπου ΤΕΥΔ από τους άλλους εμπλεκόμενους οικονομικούς φορείς.</i>	
Εάν ναι: α) Αναφέρετε τον ρόλο του οικονομικού φορέα στην ένωση ή κοινοπραξία (επικεφαλής, υπεύθυνος για συγκεκριμένα καθήκοντα ...):	α) [.....]

β) Προσδιορίστε τους άλλους οικονομικούς φορείς που συμμετέχουν από κοινού στη διαδικασία σύναψης δημόσιας σύμβασης:	β) [.....]
γ) Κατά περίπτωση, επωνυμία της συμμετέχουσας ένωσης ή κοινοπραξίας.	γ) [.....]
<i>Τμήματα</i>	<i>Απάντηση:</i>
Κατά περίπτωση, αναφορά του τμήματος ή των τμημάτων για τα οποία ο οικονομικός φορέας επιθυμεί να υποβάλει προσφορά.	[]

Β: Πληροφορίες σχετικά με τους νόμιμους εκπροσώπους του οικονομικού φορέα

Κατά περίπτωση, αναφέρετε το όνομα και τη διεύθυνση του προσώπου ή των προσώπων που είναι αρμόδια/εξουσιοδοτημένα να εκπροσωπούν τον οικονομικό φορέα για τους σκοπούς της παρούσας διαδικασίας ανάθεσης δημόσιας σύμβασης:

<i>Εκπροσώπηση, εάν υπάρχει:</i>	<i>Απάντηση:</i>
Όνοματεπώνυμο	[.....]
συνοδευόμενο από την ημερομηνία και τον τόπο γέννησης	[.....]
εφόσον απαιτείται:	
Θέση/Ενεργών υπό την ιδιότητα	[.....]
Ταχυδρομική διεύθυνση:	[.....]
Τηλέφωνο:	[.....]
Ηλ. ταχυδρομείο:	[.....]
Εάν χρειάζεται, δώστε λεπτομερή στοιχεία σχετικά με την εκπροσώπηση (τις μορφές της, την έκταση, τον σκοπό ...):	[.....]

Γ: Πληροφορίες σχετικά με τη στήριξη στις ικανότητες άλλων ΦΟΡΕΩΝ⁴(παραλείπεται)

**Δ: Πληροφορίες σχετικά με υπεργολάβους στην ικανότητα των οποίων δεν στηρίζεται ο οικονομικός φορέας
(παραλείπεται)**

Μέρος ΙΙΙ: Λόγοι αποκλεισμού**Α: Λόγοι αποκλεισμού που σχετίζονται με ποινικές καταδίκες⁵**

Στο άρθρο 73 παρ. 1 ορίζονται οι ακόλουθοι λόγοι αποκλεισμού:

1. συμμετοχή σε εγκληματική οργάνωση⁶.
2. δωροδοκία^{7,8}.
3. απάτη⁹.
4. τρομοκρατικά εγκλήματα ή εγκλήματα συνδεόμενα με τρομοκρατικές δραστηριότητες¹⁰.
5. νομιμοποίηση εσόδων από παράνομες δραστηριότητες ή χρηματοδότηση της τρομοκρατίας¹¹.
6. παιδική εργασία και άλλες μορφές εμπορίας ανθρώπων¹².

<i>Λόγοι που σχετίζονται με ποινικές καταδίκες:</i>	<i>Απάντηση:</i>
Υπάρχει αμετάκλητη καταδικαστική απόφαση εις βάρος του οικονομικού φορέα ή οποιουδήποτε προσώπου ¹³ το οποίο είναι μέλος του διοικητικού, διευθυντικού ή εποπτικού του οργάνου ή έχει εξουσία εκπροσώπησης, λήψης αποφάσεων ή ελέγχου σε αυτό για έναν από τους λόγους που παρατίθενται ανωτέρω (σημεία 1-6), ή καταδικαστική απόφαση η οποία έχει εκδοθεί πριν από πέντε έτη κατά το μέγιστο ή στην οποία έχει οριστεί απευθείας περίοδος αποκλεισμού που εξακολουθεί να ισχύει;	<input type="checkbox"/> Ναι <input type="checkbox"/> Όχι <i>Εάν η σχετική τεκμηρίωση διατίθεται ηλεκτρονικά, αναφέρετε: (διαδικτυακή διεύθυνση, αρχή ή φορέας έκδοσης, επακριβή στοιχεία αναφοράς των εγγράφων):</i> <i>[.....]/[.....]/[.....]/[.....]</i> ⁴
Εάν ναι, αναφέρετε ¹⁵ : α) Ημερομηνία της αμετάκλητης καταδικαστικής απόφασης προσδιορίζοντας ποιο από τα σημεία 1 έως 6 αφορά και τον λόγο ή τους λόγους της καταδίκης, β) Προσδιορίστε ποιος έχει καταδικαστεί []· γ) Εάν ορίζεται απευθείας στην καταδικαστική απόφαση:	α) Ημερομηνία:[], σημείο(-α): [], λόγος(-οι):[] β) [.....] γ) Διάρκεια της περιόδου αποκλεισμού [.....] και σχετικό(-ά) σημείο(-α) [] <i>Εάν η σχετική τεκμηρίωση διατίθεται ηλεκτρονικά, αναφέρετε: (διαδικτυακή διεύθυνση, αρχή ή φορέας έκδοσης, επακριβή στοιχεία αναφοράς των εγγράφων):</i> <i>[.....]/[.....]/[.....]/[.....]</i> ⁶
Σε περίπτωση αμετάκλητης καταδικαστικής απόφασης, ο οικονομικός φορέας έχει λάβει μέτρα που να αποδεικνύουν την αξιοπιστία του παρά την ύπαρξη σχετικού λόγου αποκλεισμού («αυτοκάθαρση») ¹⁷ ;	<input type="checkbox"/> Ναι <input type="checkbox"/> Όχι
Εάν ναι, περιγράψτε τα μέτρα που λήφθηκαν ¹⁸ :	[.....]

Β: Λόγοι που σχετίζονται με την καταβολή φόρων ή εισφορών κοινωνικής ασφάλισης

Πληρωμή φόρων ή εισφορών κοινωνικής ασφάλισης: 1) Ο οικονομικός φορέας έχει εκπληρώσει όλες τις υποχρεώσεις του όσον αφορά την πληρωμή φόρων ή εισφορών κοινωνικής ασφάλισης ¹⁹ , στην Ελλάδα και στη χώρα στην οποία είναι τυχόν εγκατεστημένος ;	Απάντηση: <input type="checkbox"/> Ναι <input type="checkbox"/> Όχι	
Εάν όχι αναφέρετε: α) Χώρα ή κράτος μέλος για το οποίο πρόκειται: β) Ποιο είναι το σχετικό ποσό; γ) Πως διαπιστώθηκε η αθέτηση των υποχρεώσεων; 1) Μέσω δικαστικής ή διοικητικής απόφασης; - Η εν λόγω απόφαση είναι τελεσίδικη και δεσμευτική; - Αναφέρατε την ημερομηνία καταδίκης ή έκδοσης απόφασης - Σε περίπτωση καταδικαστικής απόφασης, εφόσον ορίζεται απευθείας σε αυτήν, τη διάρκεια της περιόδου αποκλεισμού: 2) Με άλλα μέσα; Διευκρινίστε: δ) Ο οικονομικός φορέας έχει εκπληρώσει τις υποχρεώσεις του είτε καταβάλλοντας τους φόρους ή τις εισφορές κοινωνικής ασφάλισης που οφείλει συμπεριλαμβανόμενων κατά περίπτωση, των δεδουλευμένων τόκων ή των προστίμων, είτε υπαγόμενος σε δεσμευτικό διακανονισμό για την καταβολή τους ; ²⁰	ΦΟΡΟΙ α)[.....]: β)[.....] γ.1) <input type="checkbox"/> Ναι <input type="checkbox"/> Όχι - <input type="checkbox"/> Ναι <input type="checkbox"/> Όχι -[.....]: -[.....]: γ.2)[.....]: δ) <input type="checkbox"/> Ναι <input type="checkbox"/> Όχι Εάν ναι, να αναφερθούν λεπτομερείς πληροφορίες [.....]	ΕΙΣΦΟΡΕΣ ΚΟΙΝΩΝΙΚΗΣ ΑΣΦΑΛΙΣΗΣ α)[.....]: β)[.....] γ.1) <input type="checkbox"/> Ναι <input type="checkbox"/> Όχι - <input type="checkbox"/> Ναι <input type="checkbox"/> Όχι -[.....]: -[.....]: γ.2)[.....]: δ) <input type="checkbox"/> Ναι <input type="checkbox"/> Όχι Εάν ναι, να αναφερθούν λεπτομερείς πληροφορίες [.....]
Εάν η σχετική τεκμηρίωση όσον αφορά την καταβολή των φόρων ή εισφορών κοινωνικής ασφάλισης διατίθεται ηλεκτρονικά, αναφέρετε:	(διαδικτυακή διεύθυνση, αρχή ή φορέας έκδοσης, επακριβή στοιχεία αναφοράς των εγγράφων). ²¹ [.....]/[.....]/[.....]	

Γ: Λόγοι που σχετίζονται με αφερεγγυότητα, σύγκρουση συμφερόντων ή επαγγελματικό παράπτωμα

Πληροφορίες σχετικά με πιθανή αφερεγγυότητα, σύγκρουση συμφερόντων ή επαγγελματικό παράπτωμα	Απάντηση:
Ο οικονομικός φορέας έχει, εν γνώσει του, αθετήσει τις υποχρεώσεις του στους τομείς του περιβαλλοντικού, κοινωνικού και εργατικού δικαίου ²² ;	<input type="checkbox"/> Ναι <input type="checkbox"/> Όχι Εάν ναι, ο οικονομικός φορέας έχει λάβει μέτρα που να αποδεικνύουν την αξιοπιστία του παρά την ύπαρξη αυτού του λόγου αποκλεισμού («αυτοκάθαρση»); <input type="checkbox"/> Ναι <input type="checkbox"/> Όχι Εάν το έχει πράξει, περιγράψτε τα μέτρα που λήφθηκαν: [.....] Εάν ναι, έχει λάβει ο οικονομικός φορέας μέτρα αυτοκάθαρσης; <input type="checkbox"/> Ναι <input type="checkbox"/> Όχι Εάν το έχει πράξει, περιγράψτε τα μέτρα που λήφθηκαν: [.....]
Γνωρίζει ο οικονομικός φορέας την ύπαρξη τυχόν σύγκρουσης συμφερόντων ²³ , λόγω της συμμετοχής του στη διαδικασία ανάθεσης της σύμβασης; Εάν ναι, να αναφερθούν λεπτομερείς πληροφορίες;	<input type="checkbox"/> Ναι <input type="checkbox"/> Όχι [.....]
Έχει παράσχει ο οικονομικός φορέας ή επιχείρηση συνδεδεμένη με αυτόν συμβουλές στην αναθέτουσα αρχή ή στον αναθέτοντα φορέα ή έχει με άλλο τρόπο αναμειχθεί στην προετοιμασία της διαδικασίας σύναψης της σύμβασης ²⁴ ; Εάν ναι, να αναφερθούν λεπτομερείς πληροφορίες;	<input type="checkbox"/> Ναι <input type="checkbox"/> Όχι [.....]
Έχει επιδείξει ο οικονομικός φορέας σοβαρή ή επαναλαμβανόμενη πλημμέλεια ²⁵ κατά την εκτέλεση ουσιαστούς απαιτήσης στο πλαίσιο προηγούμενης δημόσιας σύμβασης, προηγούμενης σύμβασης με αναθέτοντα φορέα ή προηγούμενης σύμβασης παραχώρησης που είχε ως αποτέλεσμα την πρόωρη καταγγελία της προηγούμενης σύμβασης, αποζημιώσεις ή άλλες παρόμοιες κυρώσεις; Εάν ναι, να αναφερθούν λεπτομερείς πληροφορίες;	<input type="checkbox"/> Ναι <input type="checkbox"/> Όχι [.....] Εάν ναι, έχει λάβει ο οικονομικός φορέας μέτρα αυτοκάθαρσης; <input type="checkbox"/> Ναι <input type="checkbox"/> Όχι Εάν το έχει πράξει, περιγράψτε τα μέτρα που λήφθηκαν: [.....]
Μπορεί ο οικονομικός φορέας να επιβεβαιώσει ότι: α) δεν έχει κριθεί ένοχος σοβαρών ψευδών δηλώσεων κατά την παροχή των πληροφοριών που απαιτούνται για την εξακρίβωση της απουσίας των λόγων αποκλεισμού ή την πλήρωση των κριτηρίων επιλογής, β) δεν έχει αποκρύψει τις πληροφορίες αυτές, γ) ήταν σε θέση να υποβάλλει χωρίς καθυστέρηση τα δικαιολογητικά που απαιτούνται από την αναθέτουσα αρχή/αναθέτοντα φορέα δ) δεν έχει επιχειρήσει να επηρεάσει με αθέμιτο τρόπο τη διαδικασία λήψης αποφάσεων της αναθέτουσας αρχής ή του αναθέτοντα φορέα, να αποκτήσει εμπιστευτικές πληροφορίες που ενδέχεται να του αποφέρουν αθέμιτο πλεονέκτημα στη διαδικασία ανάθεσης ή να παράσχει εξ αμελείας παραπλανητικές πληροφορίες που ενδέχεται να επηρεάσουν ουσιαστικά τις αποφάσεις που αφορούν τον αποκλεισμό, την επιλογή ή την ανάθεση;	<input type="checkbox"/> Ναι <input type="checkbox"/> Όχι

Δ. ΑΛΛΟΙ ΛΟΓΟΙ ΑΠΟΚΛΕΙΣΜΟΥ (παραλείπεται)

Μέρος IV: Κριτήρια επιλογής

Όσον αφορά τα κριτήρια επιλογής (ενότητα · ή ενότητες Α έως Δ του παρόντος μέρους), ο οικονομικός φορέας δηλώνει ότι:
α: Γενική ένδειξη για όλα τα κριτήρια επιλογής

Ο οικονομικός φορέας πρέπει να συμπληρώσει αυτό το πεδίο μόνο στην περίπτωση που η αναθέτουσα αρχή ή ο αναθέτων φορέας έχει δηλώσει στη σχετική διακήρυξη ή στην πρόσκληση ή στα έγγραφα της σύμβασης που αναφέρονται στην διακήρυξη, ότι ο οικονομικός φορέας μπορεί να συμπληρώσει μόνο την Ενότητα α του Μέρους IV χωρίς να υποχρεούται να συμπληρώσει οποιαδήποτε άλλη ενότητα του Μέρους IV:

<i>Εκπλήρωση όλων των απαιτούμενων κριτηρίων επιλογής</i>	<i>Απάντηση</i>
Πληροί όλα τα απαιτούμενα κριτήρια επιλογής;	<input type="checkbox"/> Ναι <input type="checkbox"/> Όχι

A: Καταλληλότητα

Ο οικονομικός φορέας πρέπει να παράσχει πληροφορίες μόνοι όταν τα σχετικά κριτήρια επιλογής έχουν προσδιοριστεί από την αναθέτουσα αρχή ή τον αναθέτοντα φορέα στη σχετική διακήρυξη ή στην πρόσκληση ή στα έγγραφα της σύμβασης που αναφέρονται στην διακήρυξη.

<i>Καταλληλότητα</i>	<i>Απάντηση</i>
1) Ο οικονομικός φορέας είναι εγγεγραμμένος στα σχετικά επαγγελματικά ή εμπορικά μητρώα που τηρούνται στην Ελλάδα ή στο κράτος μέλος εγκατάστασής ²⁶ ; του: <i>Εάν η σχετική τεκμηρίωση διατίθεται ηλεκτρονικά, αναφέρετε:</i>	[...] <i>(διαδικτυακή διεύθυνση, αρχή ή φορέας έκδοσης, επακριβή στοιχεία αναφοράς των εγγράφων):</i> [.....]/[.....]/[.....]
2) Για συμβάσεις υπηρεσιών: Χρειάζεται ειδική έγκριση ή να είναι ο οικονομικός φορέας μέλος συγκεκριμένου οργανισμού για να έχει τη δυνατότητα να παράσχει τις σχετικές υπηρεσίες στη χώρα εγκατάστασής του <i>Εάν η σχετική τεκμηρίωση διατίθεται ηλεκτρονικά, αναφέρετε:</i>	<input type="checkbox"/> Ναι <input type="checkbox"/> Όχι Εάν ναι, διευκρινίστε για ποια πρόκειται και δηλώστε αν τη διαθέτει ο οικονομικός φορέας: [...] <input type="checkbox"/> Ναι <input type="checkbox"/> Όχι <i>(διαδικτυακή διεύθυνση, αρχή ή φορέας έκδοσης, επακριβή στοιχεία αναφοράς των εγγράφων):</i> [.....]/[.....]/[.....]

B: Οικονομική και χρηματοοικονομική επάρκεια (παρλείπεται)

Ο οικονομικός φορέας πρέπει να παράσχει πληροφορίες μόνον όταν τα σχετικά κριτήρια επιλογής έχουν προσδιοριστεί από την αναθέτουσα αρχή ή τον αναθέτοντα φορέα στη σχετική διακήρυξη ή στην πρόσκληση ή στα έγγραφα της σύμβασης που αναφέρονται στην διακήρυξη.

Γ: Τεχνική και επαγγελματική ικανότητα

Ο οικονομικός φορέας πρέπει να παράσχει πληροφορίες μόνον όταν τα σχετικά κριτήρια επιλογής έχουν οριστεί από την αναθέτουσα αρχή ή τον αναθέτοντα φορέα στη σχετική διακήρυξη ή στην πρόσκληση ή στα έγγραφα της σύμβασης που αναφέρονται στη διακήρυξη .

Τεχνική και επαγγελματική ικανότητα	Απάντηση:								
<p>1) Μόνο για δημόσιες συμβάσεις προμηθειών και δημόσιες συμβάσεις υπηρεσιών: Κατά τη διάρκεια της περιόδου αναφοράς²⁷, ο οικονομικός φορέας έχει προβεί στις ακόλουθες κυριότερες παραδόσεις αγαθών του είδους που έχει προσδιοριστεί ή έχει παράσχει τις ακόλουθες κυριότερες υπηρεσίες του είδους που έχει προσδιοριστεί: Κατά τη σύνταξη του σχετικού καταλόγου αναφέρετε τα ποσά, τις ημερομηνίες και τους παραλήπτες δημόσιους ή ιδιωτικούς²⁸:</p>	<p>Αριθμός ετών (η περίοδος αυτή προσδιορίζεται στη σχετική διακήρυξη ή στην πρόσκληση ή στα έγγραφα της σύμβασης που αναφέρονται στην διακήρυξη): [.....] <table border="1" data-bbox="804 454 1383 539"> <thead> <tr> <th>Περιγραφή</th> <th>ποσά</th> <th>ημερομηνίες</th> <th>παραλήπτες</th> </tr> </thead> <tbody> <tr> <td> </td> <td> </td> <td> </td> <td> </td> </tr> </tbody> </table> </p>	Περιγραφή	ποσά	ημερομηνίες	παραλήπτες				
Περιγραφή	ποσά	ημερομηνίες	παραλήπτες						
<p>2) Ο οικονομικός φορέας μπορεί να χρησιμοποιήσει το ακόλουθο τεχνικό προσωπικό ή τις ακόλουθες τεχνικές υπηρεσίες²⁹, ιδίως τους υπεύθυνους για τον έλεγχο της ποιότητας: Στην περίπτωση δημόσιων συμβάσεων έργων, ο οικονομικός φορέας θα μπορεί να χρησιμοποιήσει το ακόλουθο τεχνικό προσωπικό ή τις ακόλουθες τεχνικές υπηρεσίες για την εκτέλεση του έργου:</p>	<p>[.....] [.....]</p>								
<p>3) Ο οικονομικός φορέας χρησιμοποιεί τον ακόλουθο τεχνικό εξοπλισμό και λαμβάνει τα ακόλουθα μέτρα για την διασφάλιση της ποιότητας και τα μέσα μελέτης και έρευνας που διαθέτει είναι τα ακόλουθα:</p>	<p>[.....]</p>								
<p>4) Ο οικονομικός φορέας θα μπορεί να εφαρμόσει τα ακόλουθα συστήματα διαχείρισης της αλυσίδας εφοδιασμού και ανίχνευσης κατά την εκτέλεση της σύμβασης:</p>	<p>[.....]</p>								
<p>5) Για σύνθετα προϊόντα ή υπηρεσίες που θα παρασχεθούν ή, κατ' εξαίρεση, για προϊόντα ή υπηρεσίες που πρέπει να ανταποκρίνονται σε κάποιον ιδιαίτερο σκοπό: Ο οικονομικός φορέας θα επιτρέπει τη διενέργεια ελέγχων³⁰ όσον αφορά το παραγωγικό δυναμικό ή τις τεχνικές ικανότητες του οικονομικού φορέα και, εφόσον κρίνεται αναγκαίο, όσον αφορά τα μέσα μελέτης και έρευνας που αυτός διαθέτει καθώς και τα μέτρα που λαμβάνει για τον έλεγχο της ποιότητας;</p>	<p><input type="checkbox"/> Ναι <input type="checkbox"/> Όχι</p>								
<p>6) Οι ακόλουθοι τίτλοι σπουδών και επαγγελματικών προσόντων διατίθενται από: α) τον ίδιο τον πάροχο υπηρεσιών ή τον εργολάβο, και/ή (ανάλογα με τις απαιτήσεις που ορίζονται στη σχετική πρόσκληση ή διακήρυξη ή στα έγγραφα της σύμβασης) β) τα διευθυντικά στελέχη του:</p>	<p>α)[.....] β) [.....]</p>								
<p>7) Ο οικονομικός φορέας θα μπορεί να εφαρμόζει τα ακόλουθα μέτρα περιβαλλοντικής διαχείρισης κατά την εκτέλεση της σύμβασης:</p>	<p>[.....]</p>								
<p>8) Το μέσο ετήσιο εργατοϋπαλληλικό δυναμικό του οικονομικού φορέα και ο αριθμός των διευθυντικών στελεχών του κατά τα τελευταία τρία έτη ήταν τα εξής:</p>	<p>Έτος, μέσο ετήσιο εργατοϋπαλληλικό προσωπικό: [.....], [.....] [.....], [.....] [.....], [.....] Έτος, αριθμός διευθυντικών στελεχών: [.....], [.....] [.....], [.....] [.....], [.....]</p>								

9) Ο οικονομικός φορέας θα έχει στη διάθεσή του τα ακόλουθα μηχανήματα, εγκαταστάσεις και τεχνικό εξοπλισμό για την εκτέλεση της σύμβασης:	[.....]
10) Ο οικονομικός φορέας προτίθεται, να αναθέσει σε τρίτους υπό μορφή υπεργολαβίας το ακόλουθο τμήμα (δηλ. ποσοστό) της σύμβασης:	[.....]
<p>11) Για δημόσιες συμβάσεις προμηθειών :</p> <p>Ο οικονομικός φορέας θα παράσχει τα απαιτούμενα δείγματα, περιγραφές ή φωτογραφίες των προϊόντων που θα προμηθεύσει, τα οποία δεν χρειάζεται να συνοδεύονται από πιστοποιητικά γνησιότητας.</p> <p>Κατά περίπτωση, ο οικονομικός φορέας δηλώνει περαιτέρω ότι θα προσκομίσει τα απαιτούμενα πιστοποιητικά γνησιότητας.</p> <p><i>Εάν η σχετική τεκμηρίωση διατίθεται ηλεκτρονικά, αναφέρετε:</i></p>	<p>[] Ναι [] Όχι</p> <p>[] Ναι [] Όχι</p> <p><i>(διαδικτυακή διεύθυνση, αρχή ή φορέας έκδοσης, επακριβή στοιχεία αναφοράς των εγγράφων): [.....]/[.....]/[.....]</i></p>
<p>12) Για δημόσιες συμβάσεις προμηθειών:</p> <p>Μπορεί ο οικονομικός φορέας να προσκομίσει τα απαιτούμενα πιστοποιητικά που έχουν εκδοθεί από επίσημα ινστιτούτα ελέγχου ποιότητας ή υπηρεσίες αναγνωρισμένων ικανοτήτων, με τα οποία βεβαιώνεται η καταλληλότητα των προϊόντων, επαληθευόμενη με παραπομπές στις τεχνικές προδιαγραφές ή σε πρότυπα, και τα οποία ορίζονται στη σχετική διακήρυξη ή στην πρόσκληση ή στα έγγραφα της σύμβασης που αναφέρονται στη διακήρυξη;</p> <p>Εάν όχι, εξηγήστε τους λόγους και αναφέρετε ποια άλλα αποδεικτικά μέσα μπορούν να προσκομιστούν:</p> <p><i>Εάν η σχετική τεκμηρίωση διατίθεται ηλεκτρονικά, αναφέρετε:</i></p>	<p>[] Ναι [] Όχι</p> <p>[.....]</p> <p><i>(διαδικτυακή διεύθυνση, αρχή ή φορέας έκδοσης, επακριβή στοιχεία αναφοράς των εγγράφων): [.....]/[.....]/[.....]</i></p>

Δ: Συστήματα διασφάλισης ποιότητας και πρότυπα περιβαλλοντικής διαχείρισης

Ο οικονομικός φορέας πρέπει να παράσχει πληροφορίες μόνον όταν τα συστήματα διασφάλισης ποιότητας και/ή τα πρότυπα περιβαλλοντικής διαχείρισης έχουν ζητηθεί από την αναθέτουσα αρχή ή τον αναθέτοντα φορέα στη σχετική διακήρυξη ή στην πρόσκληση ή στα έγγραφα της σύμβασης.

<i>Συστήματα διασφάλισης ποιότητας και πρότυπα περιβαλλοντικής διαχείρισης</i>	Απάντηση:
<p>Θα είναι σε θέση ο οικονομικός φορέας να προσκομίσει πιστοποιητικά που έχουν εκδοθεί από ανεξάρτητους οργανισμούς που βεβαιώνουν ότι ο οικονομικός φορέας συμμορφώνεται με τα απαιτούμενα πρότυπα διασφάλισης ποιότητας, συμπεριλαμβανομένης της προσβασιμότητας για άτομα με ειδικές ανάγκες;</p> <p>Εάν όχι, εξηγήστε τους λόγους και διευκρινίστε ποια άλλα αποδεικτικά μέσα μπορούν να προσκομιστούν όσον αφορά το σύστημα διασφάλισης ποιότητας;</p> <p><i>Εάν η σχετική τεκμηρίωση διατίθεται ηλεκτρονικά, αναφέρετε:</i></p>	<p><input type="checkbox"/> Ναι <input type="checkbox"/> Όχι</p> <p>[.....] [.....]</p> <p><i>(διαδικτυακή διεύθυνση, αρχή ή φορέας έκδοσης, επακριβή στοιχεία αναφοράς των εγγράφων): [.....][.....][.....]</i></p>
<p>Θα είναι σε θέση ο οικονομικός φορέας να προσκομίσει πιστοποιητικά που έχουν εκδοθεί από ανεξάρτητους οργανισμούς που βεβαιώνουν ότι ο οικονομικός φορέας συμμορφώνεται με τα απαιτούμενα συστήματα ή πρότυπα περιβαλλοντικής διαχείρισης;</p> <p>Εάν όχι, εξηγήστε τους λόγους και διευκρινίστε ποια άλλα αποδεικτικά μέσα μπορούν να προσκομιστούν όσον αφορά τα συστήματα ή πρότυπα περιβαλλοντικής διαχείρισης;</p> <p><i>Εάν η σχετική τεκμηρίωση διατίθεται ηλεκτρονικά, αναφέρετε:</i></p>	<p><input type="checkbox"/> Ναι <input type="checkbox"/> Όχι</p> <p>[.....] [.....]</p> <p><i>(διαδικτυακή διεύθυνση, αρχή ή φορέας έκδοσης, επακριβή στοιχεία αναφοράς των εγγράφων): [.....][.....][.....]</i></p>

Μέρος V: Περιορισμός του αριθμού των πληρούντων τα κριτήρια επιλογής υποψηφίων (παραλείπεται)

Μέρος VI: Τελικές δηλώσεις

Ο κάτωθι υπογεγραμμένος, δηλώνω επισήμως ότι τα στοιχεία που έχω αναφέρει σύμφωνα με τα μέρη I – IV ανωτέρω είναι ακριβή και ορθά και ότι έχω πλήρη επίγνωση των συνεπειών σε περίπτωση σοβαρών ψευδών δηλώσεων.

Ο κάτωθι υπογεγραμμένος, δηλώνω επισήμως ότι είμαι σε θέση, κατόπιν αιτήματος και χωρίς καθυστέρηση, να προσκομίσω τα πιστοποιητικά και τις λοιπές μορφές αποδεικτικών εγγράφων που αναφέρονται, εκτός εάν:

α) η αναθέτουσα αρχή ή ο αναθέτων φορέας έχει τη δυνατότητα να λάβει τα σχετικά δικαιολογητικά απευθείας με πρόσβαση σε εθνική βάση δεδομένων σε οποιοδήποτε κράτος μέλος αυτή διατίθεται δωρεάν.

β) η αναθέτουσα αρχή ή ο αναθέτων φορέας έχουν ήδη στην κατοχή τους τα σχετικά έγγραφα.

Ο κάτωθι υπογεγραμμένος δίδω επισήμως τη συγκατάθεσή μου στ... [προσδιορισμός της αναθέτουσας αρχής ή του αναθέτοντα φορέα, όπως καθορίζεται στο μέρος I, ενότητα Α], προκειμένου να αποκτήσει πρόσβαση σε δικαιολογητικά των πληροφοριών τις οποίες έχω υποβάλλει στ... [να προσδιοριστεί το αντίστοιχο μέρος/ενότητα/σημείο] του παρόντος Τυποποιημένου Εντύπου Υπεύθυνης Δήλωσης για τους σκοπούς τ... [προσδιορισμός της διαδικασίας προμήθειας: (συνοπτική περιγραφή, παραπομπή στη δημοσίευση στον εθνικό τύπο, έντυπο και ηλεκτρονικό, αριθμός αναφοράς)].

Ημερομηνία, τόπος και, όπου ζητείται ή είναι απαραίτητο, υπογραφή(-ές): [.....]

Υποσημειώσεις:

- i. Επαναλάβετε τα στοιχεία των αρμοδίων, όνομα και επώνυμο, όσες φορές χρειάζεται.
- ii. Βλέπε *σύσταση της Επιτροπής, της 6ης Μαΐου 2003, σχετικά με τον ορισμό των πολύ μικρών, των μικρών και των μεσαίων επιχειρήσεων (ΕΕ L 124 της 20.5.2003, σ. 36)*. Οι πληροφορίες αυτές απαιτούνται μόνο για στατιστικούς σκοπούς.
- iii. *Πολύ μικρή επιχείρηση: επιχείρηση η οποία απασχολεί λιγότερους από 10 εργαζομένους και της οποίας ο ετήσιος κύκλος εργασιών και/ή το σύνολο του ετήσιου ισολογισμού δεν υπερβαίνει τα 2 εκατομμύρια ευρώ.*
- iv. *Μικρή επιχείρηση: επιχείρηση η οποία απασχολεί λιγότερους από 50 εργαζομένους και της οποίας ο ετήσιος κύκλος εργασιών και/ή το σύνολο του ετήσιου ισολογισμού δεν υπερβαίνει τα 10 εκατομμύρια ευρώ.*
- v. *Μεσαίες επιχειρήσεις: επιχειρήσεις που δεν είναι ούτε πολύ μικρές ούτε μικρές και οι οποίες απασχολούν λιγότερους από 250 εργαζομένους και των οποίων ο ετήσιος κύκλος εργασιών δεν υπερβαίνει τα 50 εκατομμύρια ευρώ και/ή το σύνολο του ετήσιου ισολογισμού δεν υπερβαίνει τα 43 εκατομμύρια ευρώ.*
- vi. Έχει δηλαδή ως κύριο σκοπό την κοινωνική και επαγγελματική ένταξη ατόμων με αναπηρία ή μειονεκτούντων ατόμων.
- vii. Τα δικαιολογητικά και η κατάταξη, εάν υπάρχουν, αναφέρονται στην πιστοποίηση.
- viii. Ειδικότερα ως μέλος ένωσης ή κοινοπραξίας ή άλλου παρόμοιου καθεστώτος.
- ix. Επισημαίνεται ότι σύμφωνα με το δεύτερο εδάφιο του άρθρου 78 "*Όσον αφορά τα κριτήρια που σχετίζονται με τους τίτλους σπουδών και τα επαγγελματικά προσόντα που ορίζονται στην περίπτωση σ' του Μέρους ΙΙ του Παραρτήματος ΧΙΙ του Προσαρτήματος Α' ή με την σχετική επαγγελματική εμπειρία, οι οικονομικοί φορείς, μπορούν ωστόσο να βασίζονται στις ικανότητες άλλων φορέων μόνο εάν οι τελευταίοι θα εκτελέσουν τις εργασίες ή τις υπηρεσίες για τις οποίες απαιτούνται οι συγκεκριμένες ικανότητες.*"
- x. Σύμφωνα με τις διατάξεις του άρθρου 73 παρ. 3 α, **εφόσον προβλέπεται στα έγγραφα της σύμβασης** είναι δυνατή η κατ' εξαίρεση παρέκκλιση από τον υποχρεωτικό αποκλεισμό για επιτακτικούς λόγους δημόσιου συμφέροντος, όπως δημόσιας υγείας ή προστασίας του περιβάλλοντος.
- xi. Όπως ορίζεται στο άρθρο 2 της απόφασης-πλαίσιο 2008/841/ΔΕΥ του Συμβουλίου, της 24ης Οκτωβρίου 2008, για την καταπολέμηση του οργανωμένου εγκλήματος (ΕΕ L 300 της 11.11.2008, σ. 42).
- xii. Σύμφωνα με άρθρο 73 παρ. 1 (β). Στον Κανονισμό ΕΕΕΣ (Κανονισμός ΕΕ 2016/7) αναφέρεται ως "διαφορά".
- xiii. Όπως ορίζεται στο άρθρο 3 της Σύμβασης περί της καταπολέμησης της δωροδοκίας στην οποία ενέχονται υπάλληλοι των Ευρωπαϊκών Κοινοτήτων ή των κρατών μελών της Ευρωπαϊκής Ένωσης (ΕΕ C 195 της 25.6.1997, σ. 1) και στην παράγραφο 1 του άρθρου 2 της απόφασης-πλαίσιο 2003/568/ΔΕΥ του Συμβουλίου, της 22ας Ιουλίου 2003 για την καταπολέμηση της δωροδοκίας στον ιδιωτικό τομέα (ΕΕ L 192 της 31.7.2003, σ. 54). Περιλαμβάνει επίσης τη διαφορά όπως ορίζεται στο ν. 3560/2007 (ΦΕΚ 103/Α), «*Κύρωση και εφαρμογή της Σύμβασης ποινικού δικαίου για τη διαφορά και του Πρόσθετου σ' αυτήν Πρωτοκόλλου*» (αφορά σε προσθήκη καθόσον στο ν. Άρθρο 73 παρ. 1 β αναφέρεται η κείμενη νομοθεσία).
- xiv. Κατά την έννοια του άρθρου 1 της σύμβασης σχετικά με τη προστασία των οικονομικών συμφερόντων των Ευρωπαϊκών Κοινοτήτων (ΕΕ C 316 της 27.11.1995, σ. 48) όπως κυρώθηκε με το ν. 2803/2000 (ΦΕΚ 48/Α) "*Κύρωση της Σύμβασης σχετικά με την προστασία των οικονομικών συμφερόντων των Ευρωπαϊκών Κοινοτήτων και των συναφών με αυτήν Πρωτοκόλλων*".
- xv. Όπως ορίζονται στα άρθρα 1 και 3 της απόφασης-πλαίσιο του Συμβουλίου, της 13ης Ιουνίου 2002 για την καταπολέμηση της τρομοκρατίας (ΕΕ L 164 της 22.6.2002, σ. 3). Αυτός ο λόγος αποκλεισμού περιλαμβάνει επίσης την ηθική αυτοουργία ή την απόπειρα εγκλήματος, όπως αναφέρονται στο άρθρο 4 της εν λόγω απόφασης-πλαίσιο.
- xvi. Όπως ορίζεται στο άρθρο 1 της οδηγίας 2005/60/ΕΚ του Ευρωπαϊκού Κοινοβουλίου και του Συμβουλίου, της 26ης Οκτωβρίου 2005, σχετικά με την πρόληψη της χρησιμοποίησης του χρηματοπιστωτικού συστήματος για τη νομιμοποίηση εσόδων από παράνομες δραστηριότητες και τη χρηματοδότηση της τρομοκρατίας (ΕΕ L 309 της 25.11.2005, σ.15) που ενσωματώθηκε με το ν. 3691/2008 (ΦΕΚ 166/Α) "*Πρόληψη και καταστολή της νομιμοποίησης εσόδων από εγκληματικές δραστηριότητες και της χρηματοδότησης της τρομοκρατίας και άλλες διατάξεις*".
- xvii. Όπως ορίζεται στο άρθρο 2 της οδηγίας 2011/36/ΕΕ του Ευρωπαϊκού Κοινοβουλίου και του Συμβουλίου, της 5ης Απριλίου 2011, για την πρόληψη και την καταπολέμηση της εμπορίας ανθρώπων και για την προστασία των θυμάτων της, καθώς και για την αντικατάσταση της απόφασης-πλαίσιο 2002/629/ΔΕΥ του Συμβουλίου (ΕΕ L 101 της 15.4.2011, σ. 1) η οποία ενσωματώθηκε στην εθνική νομοθεσία με το ν. 4198/2013 (ΦΕΚ 215/Α) "*Πρόληψη και καταπολέμηση της εμπορίας ανθρώπων και προστασία των θυμάτων αυτής και άλλες διατάξεις*".
- xviii. Η εν λόγω υποχρέωση αφορά ιδίως: α) στις περιπτώσεις εταιρειών περιορισμένης ευθύνης (Ε.Π.Ε) και προσωπικών εταιρειών (Ο.Ε και Ε.Ε), τους διαχειριστές, β) στις περιπτώσεις ανωνύμων εταιρειών (Α.Ε), τον Διευθύνοντα Σύμβουλο καθώς και όλα τα μέλη του Διοικητικού Συμβουλίου (βλ. τελευταίο εδάφιο της παρ. 1 του άρθρου 73)
- xix. Επαναλάβετε όσες φορές χρειάζεται.
- xx. Επαναλάβετε όσες φορές χρειάζεται.
- xxi. Επαναλάβετε όσες φορές χρειάζεται.
- xxii. Οικονομικός φορέας που έχει αποκλειστεί με τελεσίδικη απόφαση από τη συμμετοχή σε διαδικασία σύναψης σύμβασης ή ανάθεσης παραχώρησης δε μπορεί να κάνει χρήση αυτής της δυνατότητας κατά την περίοδο αποκλεισμού που ορίζεται στην εν λόγω απόφαση (άρθρο 73 παρ. 7 τελευταίο εδάφιο)
- xxiii. Λαμβανομένου υπόψη του χαρακτήρα των εγκλημάτων που έχουν διαπραχθεί (μεμονωμένα, κατ' εξακολούθηση, συστηματικά ...), η επεξήγηση πρέπει να καταδεικνύει την επάρκεια των μέτρων που λήφθηκαν.
- xxiv. Στην περίπτωση που ο οικονομικός φορέας είναι Έλληνας πολίτης ή έχει την εγκατάστασή του στην Ελλάδα, οι υποχρεώσεις του που αφορούν τις εισφορές κοινωνικής ασφάλισης καλύπτουν τόσο την κύρια όσο και την επικουρική ασφάλιση (άρθρο 73 παρ. 2 δεύτερο εδάφιο).
- xxv. Σημειώνεται ότι, σύμφωνα με το άρθρο 73 παρ. 3 περ. α και β, **εφόσον προβλέπεται στα έγγραφα της σύμβασης** είναι δυνατή η παρέκκλιση από τον υποχρεωτικό αποκλεισμό λόγω αθέτησης υποχρεώσεων καταβολής φόρων ή ασφαλιστικών εισφορών κατ' εξαίρεση, για επιτακτικούς λόγους δημόσιου συμφέροντος, όπως δημόσιας υγείας ή προστασίας του περιβάλλοντος ή/και όταν ο αποκλεισμός θα ήταν σαφώς δυσανάλογος, ιδίως όταν μικρά ποσά των φόρων ή των εισφορών κοινωνικής ασφάλισης δεν έχουν καταβληθεί, ή όταν ο οικονομικός φορέας ενημερώθηκε σχετικά με το ακριβές ποσό που οφείλεται λόγω αθέτησης των υποχρεώσεων του όσον αφορά στην καταβολή φόρων ή εισφορών κοινωνικής ασφάλισης σε χρόνο κατά τον οποίο δεν είχε τη δυνατότητα να λάβει μέτρα, σύμφωνα με το τελευταίο εδάφιο της παραγράφου 2 του άρθρου 73, πριν από την εκπνοή της προθεσμίας αίτησης συμμετοχής ή σε ανοικτές διαδικασίες της προθεσμίας υποβολής προσφοράς
- xxvi. Επαναλάβετε όσες φορές χρειάζεται.

- xxvii. Όπως αναφέρονται για τους σκοπούς της παρούσας διαδικασίας σύναψης δημόσιας σύμβασης στις κείμενες διατάξεις, στα έγγραφα της σύμβασης ή στο άρθρο 18 παρ. 2 .
- xxviii. Η απόδοση όρων είναι σύμφωνη με την παρ. 4 του άρθρου 73 που διαφοροποιείται από τον Κανονισμό ΕΕΕΣ (Κανονισμός ΕΕ 2016/7)
- xxix. Άρθρο 73 παρ. 5.
- xxx. Εφόσον στα έγγραφα της σύμβασης γίνεται αναφορά σε συγκεκριμένη διάταξη, να συμπληρωθεί ανάλογα το ΤΕΥΔ πχ άρθρο 68 παρ. 2 v. 3863/2010 .
- xxxi. Όπως προσδιορίζεται στο άρθρο 24 ή στα έγγραφα της σύμβασης.
- xxcii. Πρβλ άρθρο 48.
- xxciii. Η απόδοση όρων είναι σύμφωνη με την περιπτ. στ παρ. 4 του άρθρου 73 που διαφοροποιείται από τον Κανονισμό ΕΕΕΣ (Κανονισμός ΕΕ 2016/7)
- xxxiv. Για συμβάσεις έργου, η εκτιμώμενη αξία της οποίας υπερβαίνει το ένα εκατομμύριο (1.000.000) ευρώ εκτός ΦΠΑ (άρθρο 79 παρ. 2). Πρβλ και άρθρο 375 παρ. 10.
- xxv. Όπως περιγράφεται στο Παράρτημα XI του Προσαρτήματος Α, οι οικονομικοί φορείς από ορισμένα κράτη μέλη οφείλουν να συμμορφώνονται με άλλες απαιτήσεις που καθορίζονται στο Παράρτημα αυτό.
- xxvi. Μόνον εφόσον επιτρέπεται *στη σχετική διακήρυξη ή στην πρόσκληση ή στα έγγραφα της σύμβασης που αναφέρονται στην διακήρυξη.*
- xxvii. Μόνον εφόσον επιτρέπεται στη σχετική διακήρυξη ή στην πρόσκληση ή στα έγγραφα της σύμβασης που αναφέρονται στην διακήρυξη.
- xxviii. Π.χ αναλογία μεταξύ περιουσιακών στοιχείων και υποχρεώσεων
- xxix. Π.χ αναλογία μεταξύ περιουσιακών στοιχείων και υποχρεώσεων
- xl. Οι αναθέτουσες αρχές μπορούν να ζητούν έως πέντε έτη και να επιτρέπουν την τεκμηρίωση εμπειρίας που υπερβαίνει τα πέντε έτη.
- xli. Οι αναθέτουσες αρχές μπορούν να ζητούν έως τρία έτη και να επιτρέπουν την τεκμηρίωση εμπειρίας που υπερβαίνει τα τρία έτη.
- xlii. Πρέπει να απαριθμούνται όλοι οι παραλήπτες και ο κατάλογος πρέπει να περιλαμβάνει τόσο δημόσιους όσο και ιδιωτικούς πελάτες για τα σχετικά αγαθά ή υπηρεσίες.
- xliii. Όσον αφορά το τεχνικό προσωπικό ή τις τεχνικές υπηρεσίες που δεν ανήκουν άμεσα στην επιχείρηση του οικονομικού φορέα, αλλά στον οποίον τις ικανότητες στηρίζεται ο οικονομικός φορέας, όπως καθορίζεται στο μέρος II, ενότητα Γ, πρέπει να συμπληρώνονται χωριστά έντυπα ΤΕΥΔ.
- xliv. Ο έλεγχος πρόκειται να διενεργείται από την αναθέτουσα αρχή ή, εφόσον αυτή συναινέσει, εξ ονόματός της από αρμόδιο επίσημο οργανισμό της χώρας όπου είναι εγκατεστημένος ο προμηθευτής ή ο πάροχος υπηρεσιών.
- xlv. Επισημαίνεται ότι εάν ο οικονομικός φορέας έχει αποφασίσει να αναθέσει τμήμα της σύμβασης σε τρίτους υπό μορφή υπεργολαβίας και στηρίζεται στις ικανότητες του υπεργολάβου για την εκτέλεση του εν λόγω τμήματος, τότε θα πρέπει να συμπληρωθεί χωριστό ΤΕΥΔ για τους σχετικούς υπεργολάβους, βλέπε μέρος II, ενότητα Γ ανωτέρω.
- xlvi. Διευκρινίστε ποιο στοιχείο αφορά η απάντηση.
- xlvii. Επαναλάβετε όσες φορές χρειάζεται.
- xlviii. Επαναλάβετε όσες φορές χρειάζεται.
- xlix. Πρβλ και άρθρο 1 v. 4250/2014
- l. Υπό την προϋπόθεση ότι ο οικονομικός φορέας έχει παράσχει τις απαραίτητες πληροφορίες (*διαδικτυακή διεύθυνση, αρχή ή φορέα έκδοσης, επακριβή στοιχεία αναφοράς των εγγράφων*) που παρέχουν τη δυνατότητα στην αναθέτουσα αρχή ή στον αναθέτοντα φορέα να το πράξει. *Όπου απαιτείται, τα στοιχεία αυτά πρέπει να συνοδεύονται από τη σχετική συγκατάθεση για την εν λόγω πρόσβαση.*

ΠΑΡΑΡΤΗΜΑ ΙΙ. - ΣΧΕΔΙΟ ΕΓΓΥΗΤΙΚΗΣ ΕΠΙΣΤΟΛΗΣ ΚΑΛΗΣ ΕΚΤΕΛΕΣΗΣ

Όνομασία Τράπεζας_ Κατάστημα: _____ (Δ/νση οδός- αριθμός Τ.Κ. – FAX) _____ Ημερομηνία Έκδοσης:

Προς:

ΕΓΓΥΗΤΙΚΗ ΕΠΙΣΤΟΛΗ ΚΑΛΗΣ ΕΚΤΕΛΕΣΗΣ ΣΥΜΒΑΣΗΣ, ΥΠ' ΑΡΙΘΜΟΝ ΓΙΑ..... ΕΥΡΩ

Έχουμε την τιμή να σας γνωρίσουμε ότι εγγυόμαστε με την παρούσα επιστολή ανέκκλητα και ανεπιφύλακτα παραιτούμενοι του δικαιώματος της διαιρέσεως και διζήσεως μέχρι του ποσού των ευρώ.....

υπέρ του:

(i) [σε περίπτωση φυσικού προσώπου]: (ονοματεπώνυμο, πατρώνυμο),

ΑΦΜ: (διεύθυνση), ή

(ii) [σε περίπτωση νομικού προσώπου]: (πλήρη επωνυμία), ΑΦΜ:

(διεύθυνση) ή

(iii) [σε περίπτωση ένωσης ή κοινοπραξίας:] των φυσικών / νομικών προσώπων

α) (πλήρη επωνυμία), ΑΦΜ: (διεύθυνση)

β) (πλήρη επωνυμία), ΑΦΜ: (διεύθυνση)

γ) (πλήρη επωνυμία), ΑΦΜ: (διεύθυνση)

(συμπληρώνεται με όλα τα μέλη της ένωσης / κοινοπραξίας)

ατομικά και για κάθε μία από αυτές και ως αλληλέγγυα και εις ολόκληρο υπόχρεων μεταξύ τους, εκ της ιδιότητάς τους ως μελών της ένωσης ή κοινοπραξίας,

για την καλή εκτέλεση του/ων τμήματος/των / της υπ αριθ σύμβασης "(τίτλος σύμβασης)", σύμφωνα με την (αριθμό/ημερομηνία) Διακήρυξη /Πρόσκληση/ Πρόσκληση Εκδήλωσης Ενδιαφέροντος της/του (Αναθέτουσας Αρχής/Αναθέτονος φορέα).

Το παραπάνω ποσό τηρείται στη διάθεσή σας και θα καταβληθεί ολικά ή μερικά χωρίς καμία από μέρους μας αντίρρηση, αμφισβήτηση ή ένσταση και χωρίς να ερευνηθεί το βάσιμο ή μη της απαίτησής σας μέσα σε ημέρες από την απλή έγγραφη ειδοποίησή σας.

Η παρούσα ισχύει μέχρι και την (15 μήνες από την ημερομηνία περαίωσης των εργασιών) ή μέχρις ότου αυτή μας επιστραφεί ή μέχρις ότου λάβουμε έγγραφη δήλωσή σας ότι μπορούμε να θεωρήσουμε την Τράπεζα μας απαλλαγμένη από κάθε σχετική υποχρέωση εγγυοδοσίας μας.

Σε περίπτωση κατάρπτωσης της εγγύησης, το ποσό της κατάρπτωσης υπόκειται στο εκάστοτε ισχύον πάγιο τέλος χαρτοσήμου.

Βεβαιώνουμε υπεύθυνα ότι το ποσό των εγγυητικών επιστολών που έχουν δοθεί, συνυπολογίζοντας και το ποσό της παρούσας, δεν υπερβαίνει το όριο των εγγυήσεων που έχουμε το δικαίωμα να εκδίδουμε .

(Εξουσιοδοτημένη Υπογραφή)

ΠΑΡΑΡΤΗΜΑ ΙΙΙ: ΠΙΝΑΚΑΣ ΟΙΚΟΝΟΜΙΚΗΣ ΠΡΟΣΦΟΡΑΣ

Οι οικονομικές προσφορές των συμμετεχόντων θα υποβληθούν με τη συμπλήρωση του παρακάτω πίνακα:

α/α	Προσφερόμενο Είδος/υπηρεσία	Μονάδα Μέτρησης	Ποσότητα	Τιμή Μονάδας	Μερικό Σύνολο (πλέον ΦΠΑ)	Ποσοστό ΦΠΑ	Σύνολο δαπάνης με ΦΠΑ	Κωδικός Παρατηρητ ηρίου Τιμών
1	Περιγραφή υπηρεσίας							
2								
3								
4								