



ΕΛΛΗΝΙΚΗ ΔΗΜΟΚΡΑΤΙΑ

1^η Υ.ΠΕ. ΑΤΤΙΚΗΣ

Γ. Ν. ΑΘΗΝΩΝ «ΙΠΠΟΚΡΑΤΕΙΟ»

ΔΙΟΙΚΗΤΙΚΗ – ΟΙΚΟΝΟΜΙΚΗ ΥΠΗΡΕΣΙΑ

ΥΠΟΔΙΕΥΘΥΝΣΗ ΟΙΚΟΝΟΜΙΚΟΥ

ΤΜΗΜΑ ΠΡΟΜΗΘΕΙΩΝ

Αναρτητέα στο Διαδίκτυο

Καταχωριστέο στο ΚΗΜΔΗΣ

Ταχ. Δ/ση: Βασ. Σοφίας 114
 Τ.Κ.: 115 27
 Πληροφορίες: Χρυσούλα Κουλύρα
 Email: prom@hippocratio.gr
 Τηλέφωνο: 213 2088715
 Φαξ: 213 2088716

Υπηρεσίες: Υπηρεσιών/Εργασιών
 ανακαίνισης και συντήρησης
 των κλιμακοστασίων των Β', Γ'
 Δ' κτιρίων και του
 Παραρτήματος Γ.Ν.Α.
 "ΙΠΠΟΚΡΑΤΕΙΟ"

Ταξινόμηση κατά CPV: 45000000-7

Αριθμός Διακήρυξης: Φ6/2020

Διαδικασία: Συνοπτικός Διαγωνισμός

Αθήνα, 25/06/2020

ΑΠ: 9489

«Διακήρυξη Συνοπτικού Διαγωνισμού για την ανάδειξη αναδόχου των εργασιών ανακαίνισης και συντήρησης των κλιμακοστασίων των Β', Γ' Δ' κτιρίων και του Παραρτήματος Γ.Ν.Α. "ΙΠΠΟΚΡΑΤΕΙΟ" (CPV: 45000000-7, Κατασκευαστικές εργασίες) συνολικής προϋπολογισθείσας δαπάνης 50.555,00€ συμπεριλαμβανομένου ΦΠΑ, διάρκειας τριών (3) μηνών, με κριτήριο ανάθεσης την πλέον συμφέρουσα από οικονομική άποψη προσφορά βάσει τιμής (χαμηλότερη τιμή)»

ΑΝΤΙΚΕΙΜΕΝΟ ΤΟΥ ΔΙΑΓΩΝΙΣΜΟΥ – ΣΥΝΟΠΤΙΚΑ ΣΤΟΙΧΕΙΑ

ΔΙΑΔΙΚΑΣΙΑ ΑΝΑΘΕΣΗΣ	Συνοπτικός Διαγωνισμός (του α. 117 του Ν.4412/2016)
ΑΝΑΘΕΤΟΥΣΑ ΑΡΧΗ:	Γενικό Νοσοκομείο Αθηνών «ΙΠΠΟΚΡΑΤΕΙΟ» Οργανισμός Δημοσίου Δικαίου Κύρια δραστηριότητα: Υγεία
ΈΔΡΑ:	ΒΑΣ. ΣΟΦΙΑΣ 114, ΑΘΗΝΑ, Τ.Κ.:11527
ΣΤΟΙΧΕΙΑ ΕΠΙΚΟΙΝΩΝΙΑΣ:	Αρμόδιος για πληροφορίες: Κουλύρα Χρυσούλα Τηλέφωνο: +302132088715 Ηλεκτρονικό ταχυδρομείο: prom@hippocratio.gr ΦΑΞ: +302132088716
ΔΙΕΥΘΥΝΣΗ ΣΤΟ ΔΙΑΔΙΚΤΥΟ:	http://www.hippocratio.gr/ Τα έγγραφα της σύμβασης είναι διαθέσιμα για απεριόριστη, πλήρη, άμεση και δωρεάν πρόσβαση στην ανωτέρω διεύθυνση
ΑΝΤΙΚΕΙΜΕΝΟ ΣΥΜΒΑΣΗΣ:	Υπηρεσίες /Εργασίες ανακαίνισης και συντήρησης των κλιμακοστασίων των Β', Γ' Δ' κτιρίων και του Παραρτήματος Γ.Ν.Α. "ΙΠΠΟΚΡΑΤΕΙΟ"
ΑΡΙΘΜΟΣ ΑΝΑΦΟΡΑΣ:	Φ6/2020
ΚΩΔΙΚΟΣ ΚΥΡΙΟΥ ΛΕΞΙΛΟΓΙΟΥ CPV:	45000000-7, Κατασκευαστικές εργασίες
ΕΚΤΙΜΩΜΕΝΗ ΑΞΙΑ ΣΥΜΒΑΣΗΣ:	50.555,00€ συμ/νου ΦΠΑ (Αξία χωρίς ΦΠΑ 40.770,00€)
ΚΡΙΤΗΡΙΟ ΑΝΑΘΕΣΗΣ:	Η πλέον συμφέρουσα από οικονομική άποψη προσφορά βάσει τιμής (χαμηλότερη τιμή)
ΔΙΑΡΚΕΙΑ ΣΥΜΒΑΣΗΣ-ΠΑΡΑΤΑΞΕΙΣ:	Τρεις (3) μήνες από την υπογραφή της
ΙΣΧΥΣ ΠΡΟΣΦΟΡΩΝ:	120 ημέρες από την επομένη της ημερομηνίας διενέργειας του διαγωνισμού
ΤΟΠΟΣ ΥΛΟΠΟΙΗΣΗΣ/ΠΑΡΑΔΟΣΗΣ:	ΓΝΑ «ΙΠΠΟΚΡΑΤΕΙΟ» (Βασ. Σοφίας 114, Αθήνα)
ΠΑΡΑΔΟΤΕΑ-ΔΙΑΔΙΚΑΣΙΑ ΠΑΡΑΛΑΒΗΣ:	Εφάπαξ
ΕΓΓΥΗΣΕΙΣ:	Απαιτείται Εγγυητική Επιστολή Καλής Εκτέλεσης
ΚΑΤΑΛΗΚΤΙΚΗ ΗΜΕΡΟΜΗΝΙΑ	Ημερομηνία 07 / 07 / 2020

ΥΠΟΒΟΛΗΣ ΠΡΟΣΦΟΡΩΝ	Ημέρα: ΤΡΙΤΗ
	Ώρα: 09:00πμ
ΤΟΠΟΣ ΚΑΤΑΘΕΣΗΣ ΤΩΝ ΠΡΟΣΦΟΡΩΝ	Στην έδρα του Γενικού Νοσοκομείου Αθηνών «ΙΠΠΟΚΡΑΤΕΙΟ» Τμήμα Γραμματείας (Πρωτόκολλο)
ΗΜΕΡΟΜΗΝΙΑ ΑΠΟΣΦΡΑΓΙΣΗΣ ΠΡΟΣΦΟΡΩΝ:	Η αποσφράγιση των προσφορών των υποψηφίων αναδόχων θα γίνει ΤΡΙΤΗ 07 / 07 / 2020, ώρα 10:00πμ
ΔΙΕΥΘΥΝΣΗ ΙΣΤΟΣΕΛΙΔΑΣ ΑΝΑΡΤΗΣΗΣ ΤΕΥΧΟΥΣ ΔΙΑΚΗΡΥΞΗΣ:	www.promitheus.gov.gr www.hippocratio.gr ⇒Τμήμα Προμηθειών⇒ Θέματα Προμηθειών⇒ Προμήθειες⇒ Διαγωνισμοί
ΔΗΜΟΣΙΕΥΣΗ ΣΤΟ ΚΗΜΔΗΣ:	25/06/2020
ΔΗΜΟΣΙΕΥΣΗ ΣΤΗΝ ΙΣΤΟΣΕΛΙΔΑ ΤΟΥ ΓΝΑΙ:	25/06/2020

Έχοντας υπόψη τις ακόλουθες διατάξεις όπως αυτές ισχύουν κατά την ημέρα δημοσίευσης του διαγωνισμού:

1. Το ν.4605/2019 (ΦΕΚ 52/Α'/01.04.2019), «Εναρμόνιση της ελληνικής νομοθεσίας με την Οδηγία (ΕΕ) 2016/943 του Ευρωπαϊκού Κοινοβουλίου και του Συμβουλίου της 8^{ης} Ιουνίου 2016..... και άλλες διατάξεις».
2. Το ν.4412/2016 (Α' 147) «Δημόσιες Συμβάσεις Έργων, Προμηθειών και Υπηρεσιών (προσαρμογή στις Οδηγίες 2014/24/ΕΕ και 2014/25/ΕΕ)» όπως ισχύει.
3. Το ν.4542/2018 (ΦΕΚ 95/Α'/01.06.2018), άρθρο τέταρτο, παρ. 2β, «Κύρωση της Συμφωνίας μεταξύ της Κυβέρνησης..... και λοιπές διατάξεις».
4. Το ν.4472/2017 (ΦΕΚ 74/Α'/19.05.2017), «Συντάξεις, απολύσεις, συνδικαλιστικά ...κλπ» όπως ισχύει.
5. Το ν.4270/2014 (Α' 143) «Αρχές δημοσιονομικής διαχείρισης και εποπτείας (ενσωμάτωση της Οδηγίας 2011/85/ΕΕ) – δημόσιο λογιστικό και άλλες διατάξεις».
6. Το ν.4250/2014 (Α' 74) «Διοικητικές Απλουστεύσεις - Καταργήσεις, Συγχωνεύσεις Νομικών Προσώπων και Υπηρεσιών του Δημοσίου Τομέα -Τροποποίηση Διατάξεων του π.δ. 318/1992 (Α' 161) και λοιπές ρυθμίσεις» και ειδικότερα τις διατάξεις του άρθρου 1.
7. Την παρ. Ζ του Ν.4152/2013 (Α' 107) «Προσαρμογή της ελληνικής νομοθεσίας στην Οδηγία 2011/7 της 16.2.2011 για την καταπολέμηση των καθυστερήσεων πληρωμών στις εμπορικές συναλλαγές».
8. Το ν.4013/2011 (Α' 204) «Σύσταση ενιαίας Ανεξάρτητης Αρχής Δημοσίων Συμβάσεων και Κεντρικού Ηλεκτρονικού Μητρώου Δημοσίων Συμβάσεων...».
9. Το ν.3861/2010 (Α' 112) «Ενίσχυση της διαφάνειας με την υποχρεωτική ανάρτηση νόμων και πράξεων των κυβερνητικών, διοικητικών και αυτοδιοικητικών οργάνων στο διαδίκτυο "Πρόγραμμα Διαύγεια" και άλλες διατάξεις».
10. Το ν.3329/05 (ΦΕΚ 81/Α'/04.04.2005) «Εθνικό Σύστημα Υγείας και Κοινωνικής Αλληλεγγύης και λοιπές διατάξεις».
11. Το ΠΔ 28/2015 (Α' 34) «Κωδικοποίηση διατάξεων για την πρόσβαση σε δημόσια έγγραφα και στοιχεία».
12. Το ΠΔ 80/2016 (Α' 145) «Ανάληψη υποχρεώσεων από τους Διατάκτες», όπως ισχύει.
13. Την υπ. αρ. 57654/2017 (ΦΕΚ 1781/Β'/23.05.2017) Κοινή Υπουργική Απόφαση «Ρύθμιση των ειδικότερων θεμάτων λειτουργίας και διαχείρισης του Κεντρικού Ηλεκτρονικού Μητρώου Δημοσίων Συμβάσεων του Υπουργείου Ανάπτυξης, Ανταγωνιστικότητας, Υποδομών, Μεταφορών και Δικτύων».
14. Την υπ. αρ. Γ4β/Γ.Π.: 88838/19 Απόφαση του Υπουργείου Υγείας «Διορισμός νέου Διοικητή στο Γ.Ν.Α. "Ιπποκράτειο"» (ΦΕΚ 16/ΥΟΔΔ/14.01.2020).
15. Την υπ. αρ. Υ4α/11974 (ΦΕΚ 299/Β/14.02.2013) Κ.Υ.Α σχετικά με τον «Οργανισμό του Γ.Ν.Α. «ΙΠΠΟΚΡΑΤΕΙΟ».
16. Την υπ. αρ. 10/13-06-2019 (θέμα 10^ο) Απόφαση Διοικητικού Συμβουλίου σχετικά με την έγκριση διενέργειας του διαγωνισμού και των τεχνικών προδιαγραφών (ΑΔΑ: Ψ9ΠΨ4690ΩΣ-9ΘΚ, ΑΔΑΜ: 20REQ006912493 2020-06-24).
17. Την υπ. αρ. πρωτ. 35616/04.07.2019 Έγκρισης σκοπιμότητας, της 1^{ης} ΥΠΕ (66ΖΙ469Η26-ΠΨΤ).
18. Το γεγονός ότι από την παρούσα προκαλείται δαπάνη, η οποία θα ανέρχεται συνολικά έως του ποσού των 50.555,00€ συμπεριλαμβανομένου ΦΠΑ και θα καλυφθεί από τον Τακτικό Προϋπολογισμό του Φορέα, σύμφωνα

με την υπ. αρ. 929/15.06.2020 (ΑΔΑ: ΩΓΤ54690ΩΣ-2Σ7, ΑΔΑΜ: 20REQ006912548 2020-06-24), Απόφαση ανάληψης υποχρέωσης.

ΔΙΑΚΗΡΥΣΣΟΥΜΕ

Συνοπτικό Διαγωνισμό για την ανάδειξη αναδόχου των εργασιών ανακαίνισης και συντήρησης των κλιμακοστασίων των Β', Γ' Δ' κτιρίων και του Παραρτήματος Γ.Ν.Α. "ΙΠΠΟΚΡΑΤΕΙΟ" (CPV: 45000000-7, Κατασκευαστικές εργασίες) συνολικής προϋπολογισθείσας δαπάνης 50.555,00€ συμπεριλαμβανομένου ΦΠΑ, διάρκειας τριών (3) μηνών, με κριτήριο ανάθεσης την πλέον συμφέρουσα από οικονομική άποψη προσφορά βάσει τιμής (χαμηλότερη τιμή).

ΤΟΠΟΣ – ΧΡΟΝΟΣ ΔΙΕΝΕΡΓΕΙΑΣ ΔΙΑΓΩΝΙΣΜΟΥ			
ΤΟΠΟΣ ΥΠΟΒΟΛΗΣ ΠΡΟΣΦΟΡΩΝ	ΗΜΕΡΟΜΗΝΙΑ ΛΗΞΗΣ ΥΠΟΒΟΛΗΣ ΠΡΟΣΦΟΡΩΝ	ΤΟΠΟΣ ΔΙΕΝΕΡΓΕΙΑΣ ΔΙΑΓΩΝΙΣΜΟΥ	ΗΜΕΡΟΜΗΝΙΑ ΔΙΕΝΕΡΓΕΙΑΣ ΔΙΑΓΩΝΙΣΜΟΥ
Γ.Ν. ΑΘΗΝΩΝ «ΙΠΠΟΚΡΑΤΕΙΟ» ΒΑΣ. ΣΟΦΙΑΣ114 11527 ΑΘΗΝΑ	07 / 07 / 2020 ημέρα ΤΡΙΤΗ Και μέχρι ώρα: 09:00πμ	Γ.Ν.Α «ΙΠΠΟΚΡΑΤΕΙΟ» ΤΜΗΜΑ ΠΡΟΜΗΘΕΙΩΝ	07 / 07 / 2020 ημέρα ΤΡΙΤΗ Ώρα: 10:00πμ

Ο διαγωνισμός θα διενεργηθεί ύστερα από προθεσμία (10) ημερών από την ημερομηνία δημοσίευσης του διαγωνισμού στο Κ.Η.Μ.ΔΗ.Σ.

Δεν γίνεται δεκτή η ηλεκτρονική υποβολή προσφορών.

ΜΕΡΟΣ Α': ΑΝΤΙΚΕΙΜΕΝΟ ΤΗΣ ΣΥΜΒΑΣΗΣ

Αντικείμενο της Σύμβασης είναι οι Υπηρεσίες /Εργασίες ανακαίνισης και συντήρησης των κλιμακοστασίων των Β', Γ' Δ' κτιρίων και του Παραρτήματος Γ.Ν.Α. "ΙΠΠΟΚΡΑΤΕΙΟ".

A/A	ΠΕΡΙΓΡΑΦΗ	ΜΟΝΑΔΑ ΜΕΤΡΗΣΗΣ	ΠΟΣΟΤΗΤΑ	ΣΥΝΟΛΟ ΜΕ ΦΠΑ
1	Υπηρεσίες /Εργασίες ανακαίνισης και συντήρησης των κλιμακοστασίων των Β', Γ' Δ' κτιρίων και του Παραρτήματος Γ.Ν.Α. "ΙΠΠΟΚΡΑΤΕΙΟ".	τεμ.	1	50.555,00 €
ΓΕΝΙΚΟ ΣΥΝΟΛΟ				50.555,00 €

Οι τεχνικές προδιαγραφές και οι απαιτήσεις σχετικά με την παροχή της υπηρεσίας ορίζονται στο Μέρος Γ' της Διακήρυξης.

ΜΕΡΟΣ Β': ΓΕΝΙΚΟΙ ΚΑΙ ΕΙΔΙΚΟΙ ΟΡΟΙ

ΑΡΘΡΟ 1. ΟΡΙΣΜΟΙ

Αναθέτουσα Αρχή: Το «Γ.Ν.Α ΙΠΠΟΚΡΑΤΕΙΟ» και το οποίο προκηρύσσει τον διαγωνισμό αυτό.

Υπηρεσία Διενέργειας Διαγωνισμού: ΤΜΗΜΑ ΠΡΟΜΗΘΕΙΩΝ

Διακήρυξη: Η παρούσα Προκήρυξη που αποτελείται από τα:

Μέρος Α: Αντικείμενο Σύμβασης

Μέρος Β: Γενικοί και Ειδικοί Όροι

Μέρος Γ: Τεχνικές Προδιαγραφές-Περιγραφή της Προμήθειας/Υπηρεσίας

Μέρος Δ: Αξιολόγηση Προσφορών

Παράρτημα Ι: Τυποποιημένο Έντυπο Υπεύθυνης Δήλωσης (ΤΕΥΔ)

Παράρτημα ΙΙ: Υπόδειγμα Εγγυητικής Επιστολής

Παράρτημα ΙΙΙ: Πίνακας Οικονομικής Προσφοράς

Επιτροπή Διενέργειας και Αξιολόγησης Διαγωνισμού: Το αρμόδιο για την αποσφράγιση και την αξιολόγηση των προσφορών συλλογικό όργανο της Αναθέτουσας Αρχής, το οποίο θα συγκροτηθεί ειδικά για το σκοπό αυτό και

το οποίο λειτουργεί σύμφωνα με τα οριζόμενα στις κείμενες διατάξεις περί λειτουργίας των συλλογικών οργάνων της διοίκησης.

Προσφέρων: Οποιοδήποτε φυσικό ή νομικό πρόσωπο ή ομάδα προσώπων συμμετέχει στο διαγωνισμό και υποβάλλει προσφορά με σκοπό τη σύναψη Σύμβασης με την Αναθέτουσα Αρχή.

Εκπρόσωπος: Ο υπογράφων την προσφορά - στην περίπτωση που αυτή δεν υπογράφεται από τον ίδιο τον Προσφέροντα- που μπορεί να είναι ο νόμιμος εκπρόσωπος του Προσφέροντα, ή πρόσωπο εξουσιοδοτημένο από τον Προσφέροντα ή τον νόμιμο εκπρόσωπό του, ή σε περίπτωση ένωσης προσώπων, πρόσωπο εξουσιοδοτημένο από όλα τα μέλη της ένωσης.

Αντίκλητος: Το πρόσωπο που ο Προσφέρων με δήλωσή του, στην οποία περιλαμβάνονται τα πλήρη στοιχεία του προσώπου (ονοματεπώνυμο, ταχυδρομική διεύθυνση, αριθμός τηλεφώνου, fax, κ.λπ.), ορίζει σαν υπεύθυνο για τις ενδεχόμενες ανάγκες επικοινωνίας της Αναθέτουσας Αρχής με τον Προσφέροντα.

Προμηθευτής/Ανάδοχος: Ο Προσφέρων που θα επιλεγεί και θα συνάψει Σύμβαση με την Αναθέτουσα Αρχή, σύμφωνα με τον τρόπο και τη διαδικασία που περιγράφονται στην παρούσα.

Κατακύρωση: Η απόφαση της Αναθέτουσας Αρχής με την οποία κατακυρώνεται η ανάθεση της σύμβασης στον Προμηθευτή/Ανάδοχο.

Σύμβαση: Η έγγραφη συμφωνία μεταξύ της Αναθέτουσας Αρχής και του Αναδόχου, η οποία καταρτίζεται μετά την ανακοίνωση της Κατακύρωσης. Επίσημη γλώσσα της σύμβασης είναι η ελληνική. Η παρούσα προκήρυξη, τα έντυπα της Τεχνικής και Οικονομικής Προσφοράς και η σύμβαση είναι συνταγμένα στην ελληνική γλώσσα. Όλα τα δικαιολογητικά και οι Προσφορές των διαγωνιζομένων/ υποψηφίων Αναδόχων που θα υποβληθούν θα είναι υποχρεωτικά συνταγμένα στην ελληνική γλώσσα.

Συμβατικά τεύχη: Το τεύχος της σύμβασης μεταξύ της Αναθέτουσας Αρχής με τον Προμηθευτή/Ανάδοχο και όλα τα τεύχη που την συνοδεύουν και την συμπληρώνουν και περιλαμβάνουν κατά σειρά ισχύος:

- α. τη Σύμβαση,
- β. την Διακήρυξη,
- γ. την Οικονομική Προσφορά του Αναδόχου και
- δ. την Τεχνική Προσφορά του Αναδόχου.

Προϋπολογισμός: Η εκτιμώμενη από την Αναθέτουσα Αρχή ως πιθανή δαπάνη για την προμήθεια/παροχή της υπηρεσίας

Συμβατικό Τιμήμα: Η τιμή προσφοράς στην οποία θα κατακυρωθεί η προμήθεια/υπηρεσία.

Επιτροπή Παρακολούθησης και Παραλαβής: Το αρμόδιο συλλογικό όργανο το οποίο θα συγκροτηθεί από την Αναθέτουσα Αρχή και θα έχει την ευθύνη για την επίβλεψη της εκτέλεσης της Σύμβασης από τον Προμηθευτή/Ανάδοχο και την παραλαβή του αντικειμένου της Σύμβασης.

ΑΡΘΡΟ 2.ΣΤΟΙΧΕΙΑ ΑΝΑΘΕΤΟΥΣΑΣ ΑΡΧΗΣ

«Γ.Ν.Α. ΙΠΠΟΚΡΑΤΕΙΟ»

Διεύθυνση: ΒΑΣ.ΣΟΦΙΑΣ 114,

Ταχ. Κώδικας: 115 27, Αθήνα

Τηλέφωνο: 213 2088715

Fax: 213 2088716

E-mail: prom@hippocratio.gr

Πληροφορίες : Χρυσούλα Κουλύρα

Website: <http://www.hippocratio.gr/>

ΑΡΘΡΟ 3. ΙΣΧΥΟΥΣΑ ΝΟΜΟΘΕΣΙΑ

Ο διαγωνισμός διέπεται από τις διατάξεις που αναφέρονται στο προοίμιο της απόφασης της Αναθέτουσας Αρχής, όπως αυτές ισχύουν κατά την ημερομηνία προκήρυξής του.

ΑΡΘΡΟ 4. ΤΡΟΠΟΣ ΛΗΨΗΣ ΤΩΝ ΕΓΓΡΑΦΩΝ ΤΟΥ ΔΙΑΓΩΝΙΣΜΟΥ – ΠΑΡΟΧΗ ΔΙΕΥΚΡΙΝΙΣΕΩΝ

Οι ενδιαφερόμενοι μπορούν να παραλαμβάνουν τα τεύχη της Διακήρυξης από την επίσημη ιστοσελίδα του Νοσοκομείου, την Διαύγεια και το ΚΗΜΔΗΣ.

Ειδικότερα σε περίπτωση που ζητηθούν από τους ενδιαφερόμενους συμπληρωματικές πληροφορίες, σχετικές με όρους της προκήρυξης μέχρι και πέντε (5) ημέρες προ της εκπνοής της προθεσμίας υποβολής των προσφορών, ήτοι έως την **ΔΕΥΤΕΡΑ 29/06/2020**, αυτές παρέχονται το αργότερο τρεις (3) ημέρες προ της εκπνοής της ως

άνω προθεσμίας, ήτοι έως την **ΠΑΡΑΣΚΕΥΗ 03/07/2020**. Κανένας υποψήφιος δεν μπορεί σε οποιαδήποτε περίπτωση να επικαλεσθεί προφορικές απαντήσεις εκ μέρους του Αναθέτουσας Αρχής.

ΑΡΘΡΟ 5. ΔΙΚΑΙΩΜΑ ΣΥΜΜΕΤΟΧΗΣ

1. Δικαίωμα συμμετοχής στη διαδικασία σύναψης της παρούσας σύμβασης έχουν φυσικά, νομικά πρόσωπα και, σε περίπτωση ενώσεων οικονομικών φορέων, τα μέλη αυτών, που είναι εγκατεστημένα σε:

- α) κράτος-μέλος της Ένωσης,
- β) κράτος-μέλος του Ευρωπαϊκού Οικονομικού Χώρου (Ε.Ο.Χ.),
- γ) τρίτες χώρες που έχουν υπογράψει και κυρώσει τη ΣΔΣ, στο βαθμό που η υπό ανάθεση δημόσια σύμβαση καλύπτεται από τα Παραρτήματα 1, 2, 4 και 5 και τις γενικές σημειώσεις του σχετικού με την Ένωση Προσαρτήματος Ι της ως άνω Συμφωνίας, καθώς και
- δ) σε τρίτες χώρες που δεν εμπίπτουν στην περίπτωση γ' της παρούσας παραγράφου και έχουν συνάψει διμερείς ή πολυμερείς συμφωνίες με την Ένωση σε θέματα διαδικασιών ανάθεσης δημοσίων συμβάσεων.

2. Στην περίπτωση ενώσεων οικονομικών φορέων, συμπεριλαμβανομένων και των προσωρινών συμπράξεων, ισχύουν τα ακόλουθα:

- Οι ενώσεις συγκροτούνται με αποφάσεις όλων των εταιρειών-μελών τους, με τις οποίες προσδιορίζονται τα κύρια χαρακτηριστικά τους και οι σχέσεις των μεταξύ τους. Μεταξύ άλλων ορίζεται και η εταιρεία - μέλος που θα είναι ο συντονιστής/επικεφαλής της ένωσης.
- Οι διαγωνιζόμενες ενώσεις υποβάλλουν κοινή προσφορά εκπροσωπούμενες από Νόμιμο Εκπρόσωπο, που έχει εξουσιοδοτηθεί να πράξει τούτο, από τα αντίστοιχα αρμόδια διοικητικά όργανα των οικονομικών φορέων που συμμετέχουν σε αυτές. Στην προσφορά αναγράφονται τα κύρια χαρακτηριστικά της ένωσης, οι σχέσεις των μελών της καθώς και το μέλος που θα είναι επικεφαλής αυτών.
- Με την υποβολή της προσφοράς κάθε μέλος της ένωσης ευθύνεται αλληλέγγυα και εις ολόκληρο έναντι της Αναθέτουσας Αρχής. Σε περίπτωση ανάθεσης της Σύμβασης στην ένωση, η ευθύνη αυτή εξακολουθεί μέχρι πλήρους εκτέλεσης της Σύμβασης.
- Οι ενώσεις δεν απαιτείται να έχουν λάβει συγκεκριμένη νομική μορφή προκειμένου να υποβάλουν προσφορά. Υποχρεούνται όμως να το πράξουν σε περίπτωση ανάδειξής τους ως Αναδόχου, πριν από την υπογραφή της Σύμβασης, εάν και εφόσον αυτό τους ζητηθεί από την Αναθέτουσα Αρχή.
- Κάθε συμμετέχων, δεν μπορεί να μετέχει σε περισσότερες από μια προσφορές. Νομικά πρόσωπα που συμμετέχουν, αυτόνομα ή σε ένωση σε παραπάνω από μία προσφορές, αποκλείονται από το διαγωνισμό και μαζί με αυτούς και οι προσφορές στις οποίες συμμετείχαν.

ΑΡΘΡΟ 6. ΛΟΓΟΙ ΑΠΟΚΛΕΙΣΜΟΥ – ΚΡΙΤΗΡΙΑ ΕΠΙΛΟΓΗΣ - ΔΙΚΑΙΟΛΟΓΗΤΙΚΑ ΣΥΜΜΕΤΟΧΗΣ

6.1. Λόγοι αποκλεισμού

Οι προσφέροντες οικονομικοί φορείς αποκλείονται από τον παρόντα διαγωνισμό εάν μέχρι και την ημέρα υποβολής της προσφοράς τους συντρέχει για τους προσφέροντες λόγος αποκλεισμού από τους αναφερόμενους στην παρ. 1 του άρθρου 73 του Ν 4412/2016 και συγκεκριμένα, αν έχει εκδοθεί σε βάρος τους αμετάκλητη καταδικαστική απόφαση για κάποιο από τα ακόλουθα αδικήματα:

α) συμμετοχή σε εγκληματική οργάνωση, όπως αυτή ορίζεται στο άρθρο 2 της απόφασης-πλαίσιο 2008/841/ΔΕΥ του Συμβουλίου της 24^{ης} Οκτωβρίου 2008, για την καταπολέμηση του οργανωμένου εγκλήματος (ΕΕ L 300 της 11.11.2008 σ. 42),

β) δωροδοκία, όπως ορίζεται στο άρθρο 3 της σύμβασης περί της καταπολέμησης της διαφθοράς στην οποία ενέχονται υπάλληλοι των Ευρωπαϊκών Κοινοτήτων ή των κρατών-μελών της Ένωσης (ΕΕ C 195 της 25.6.1997, σ. 1) και στην παράγραφο 1 του άρθρου 2 της απόφασης-πλαίσιο 2003/568/ΔΕΥ του Συμβουλίου της 22^{ης} Ιουλίου 2003, για την καταπολέμηση της δωροδοκίας στον ιδιωτικό τομέα (ΕΕ L 192 της 31.7.2003, σ. 54), καθώς και όπως ορίζεται στην κείμενη νομοθεσία ή στο εθνικό δίκαιο του οικονομικού φορέα,

γ) απάτη, κατά την έννοια του άρθρου 1 της σύμβασης σχετικά με την προστασία των οικονομικών συμφερόντων των Ευρωπαϊκών Κοινοτήτων (ΕΕ C 316 της 27.11.1995, σ. 48), η οποία κυρώθηκε με το ν. 2803/2000 (Α' 48),

δ) τρομοκρατικά εγκλήματα ή εγκλήματα συνδεδεμένα με τρομοκρατικές δραστηριότητες, όπως ορίζονται, αντιστοίχως, στα άρθρα 1 και 3 της απόφασης-πλαίσιο 2002/475/ΔΕΥ του Συμβουλίου της 13^{ης} Ιουνίου 2002, για την καταπολέμηση της τρομοκρατίας (ΕΕ L 164 της 22.6.2002, σ. 3) ή ηθική αυτουργία ή συνέργεια ή απόπειρα διάπραξης εγκλήματος, όπως ορίζονται στο άρθρο 4 αυτής,

ε) νομιμοποίηση εσόδων από παράνομες δραστηριότητες ή χρηματοδότηση της τρομοκρατίας, όπως αυτές ορίζονται στο άρθρο 1 της Οδηγίας 2005/60/ΕΚ του Ευρωπαϊκού Κοινοβουλίου και του Συμβουλίου της 26^{ης} Οκτωβρίου 2005, σχετικά με την πρόληψη της χρησιμοποίησης του χρηματοπιστωτικού συστήματος για τη νομιμοποίηση εσόδων από παράνομες δραστηριότητες και τη χρηματοδότηση της τρομοκρατίας (ΕΕ L 309 της 25.11.2005, σ. 15), η οποία ενσωματώθηκε στην εθνική νομοθεσία με το ν. 3691/2008 (Α' 166),

στ) παιδική εργασία και άλλες μορφές εμπορίας ανθρώπων, όπως ορίζονται στο άρθρο 2 της Οδηγίας 2011/36/ΕΕ του Ευρωπαϊκού Κοινοβουλίου και του Συμβουλίου της 5^{ης} Απριλίου 2011, για την πρόληψη και την καταπολέμηση της εμπορίας ανθρώπων και για την προστασία των θυμάτων της, καθώς και για την αντικατάσταση της απόφασης-πλαίσιο 2002/629/ΔΕΥ του Συμβουλίου (ΕΕ L 101 της 15.4.2011, σ. 1), η οποία ενσωματώθηκε στην εθνική νομοθεσία με το ν.4198/2013 (Α' 215)

Η υποχρέωση αποκλεισμού οικονομικού φορέα εφαρμόζεται επίσης όταν το πρόσωπο εις βάρος του οποίου εκδόθηκε αμετάκλητη καταδικαστική απόφαση είναι μέλος του διοικητικού, διευθυντικού ή εποπτικού οργάνου του εν λόγω οικονομικού φορέα ή έχει εξουσία εκπροσώπησης, λήψης αποφάσεων ή ελέγχου σε αυτό. Η υποχρέωση του προηγούμενου εδαφίου αφορά:

αα) στις περιπτώσεις εταιρειών περιορισμένης ευθύνης (Ε.Π.Ε.), ιδιωτικών κεφαλαιουχικών εταιρειών (Ι.Κ.Ε.) και προσωπικών εταιρειών (Ο.Ε. και Ε.Ε.), τους διαχειριστές,

ββ) στις περιπτώσεις ανωνύμων εταιρειών (Α.Ε.), τον διευθύνοντα σύμβουλο, καθώς και όλα τα μέλη του Διοικητικού Συμβουλίου,

γγ) στις περιπτώσεις των συνεταιρισμών τα μέλη του Διοικητικού Συμβουλίου.

Εάν στις ως άνω περιπτώσεις (α) έως (στ) η περίοδος αποκλεισμού δεν έχει καθοριστεί με αμετάκλητη απόφαση, αυτή ανέρχεται σε πέντε (5) έτη από την ημερομηνία της καταδίκης με αμετάκλητη απόφαση

6.1.2 Επίσης αποκλείεται από την παρούσα διαδικασία οποιοσδήποτε οικονομικός φορέας, ο οποίος έχει αθετήσει τις υποχρεώσεις του για καταβολή φόρων ή εισφορών κοινωνικής ασφάλισης (κυρίας και επικουρικής). Η παρούσα παράγραφος παύει να εφαρμόζεται όταν ο οικονομικός φορέας εκπληρώσει τις υποχρεώσεις του είτε καταβάλλοντας τους φόρους ή τις εισφορές κοινωνικής ασφάλισης που οφείλει, συμπεριλαμβανομένων, κατά περίπτωση, των δεδουλευμένων τόκων ή των προστίμων είτε υπαγόμενος σε δεσμευτικό διακανονισμό για την καταβολή τους.

6.2. Κριτήρια Επιλογής

Για τη συμμετοχή των οικονομικών φορέων στη διαδικασία του παρόντος διαγωνισμού θα πρέπει αυτοί να διαθέτουν καταλληλότητα για την άσκηση της επαγγελματικής δραστηριότητας που αφορά η παρούσα σύμβαση. Ειδικότερα, οι απαιτήσεις της Αναθέτουσας Αρχής ως προς τα κριτήρια ποιοτικής επιλογής (άρθρο 75 ν. 4412/2016), τα οποία ο υποψήφιος δηλώνει υπεύθυνα στο ΤΕΥΔ (ΠΑΡΑΡΤΗΜΑ Ι μέρος IV-α) ότι ικανοποιεί είναι οι κάτωθι:

- Να είναι εγγεγραμμένος στο οικείο Επιμελητήριο, ορίζοντας ρητά την επωνυμία του Επιμελητηρίου και το αντικείμενο των δραστηριοτήτων που ασκεί (ρητά κατονομαζόμενες), προκειμένου για νομικά πρόσωπα ή το ειδικό επάγγελμά τους, προκειμένου για φυσικά πρόσωπα, με το οποίο είναι εγγεγραμμένοι στο Επιμελητήριο ή ότι ασκούν γεωργικό ή κτηνοτροφικό επάγγελμα, κατά περίπτωση (δεν αφορά συνεταιρισμούς). Τα αλλοδαπά φυσικά ή νομικά πρόσωπα, δηλώνουν ότι είναι εγγεγραμμένα στα μητρώα του οικείου Επιμελητηρίου της χώρας εγκατάστασής τους ή σε ισοδύναμες επαγγελματικές οργανώσεις, ομοίως της χώρας εγκατάστασής τους, ορίζοντας ρητά την επωνυμία του Επιμελητηρίου ή των επαγγελματικών οργανώσεων αντίστοιχα, καθώς και το αντικείμενο των δραστηριοτήτων που ασκούν, προκειμένου για νομικά πρόσωπα ή το ειδικό επάγγελμά τους, προκειμένου για φυσικά πρόσωπα.

6.3. Δικαιολογητικά Συμμετοχής

Οι συμμετέχοντες, οφείλουν να καταθέσουν, υποχρεωτικά μαζί με την προσφορά τους και τα «ΔΙΚΑΙΟΛΟΓΗΤΙΚΑ ΣΥΜΜΕΤΟΧΗΣ» εγκαίρως και προσηκόντως, ΕΠΙ ΠΟΙΝΗ ΑΠΟΚΛΕΙΣΜΟΥ όπως αναλυτικά περιγράφονται κατωτέρω.

α/α	ΠΕΡΙΓΡΑΦΗ ΔΙΚΑΙΟΛΟΓΗΤΙΚΩΝ
1.	Παραστατικό εκπροσώπησης, εφόσον οι ανάδοχοι συμμετέχουν στους διαγωνισμούς με αντιπρόσωπό/ εκπρόσωπό τους.
2.	Το Τυποποιημένο Έντυπο Υπεύθυνης Δήλωσης (ΤΕΥΔ) που έχει διαμορφώσει η αναθέτουσα αρχή για τον παρόντα διαγωνισμό. Κατά την υποβολή του ΤΕΥΔ, είναι δυνατή, με μόνη την

	<p>υπογραφή του κατά περίπτωση εκπροσώπου του οικονομικού φορέα, η προκαταρκτική απόδειξη των λόγων αποκλεισμού που αναφέρονται στο άρθρο 6.1 της παρούσας, για το σύνολο των φυσικών προσώπων που είναι μέλη του διοικητικού, διευθυντικού ή εποπτικού οργάνου του ή έχουν εξουσία εκπροσώπησης, λήψης αποφάσεων ή ελέγχου σε αυτόν.</p> <p>Ως εκπρόσωπος του οικονομικού φορέα, για την εφαρμογή του παρόντος, νοείται ο νόμιμος εκπρόσωπος αυτού, όπως προκύπτει από το ισχύον καταστατικό ή το πρακτικό εκπροσώπησής του κατά το χρόνο υποβολής της προσφοράς ή το αρμοδίως εξουσιοδοτημένο φυσικό πρόσωπο να εκπροσωπεί τον οικονομικό φορέα για διαδικασίες σύναψης συμβάσεων ή για τη συγκεκριμένη διαδικασία σύναψης σύμβασης.</p> <p>Στην περίπτωση υποβολής προσφοράς από ένωση οικονομικών φορέων, το ΤΕΥΔ υποβάλλεται χωριστά από κάθε μέλος της ένωσης.</p> <p>Σημειώνεται ότι: ο οικονομικός φορέας μπορεί να συμπληρώσει μόνο την Ενότητα α' του Μέρους IV, χωρίς να υποχρεούται να συμπληρώσει οποιαδήποτε άλλη ενότητα του Μέρους IV.</p>
3.	Απόδειξη κατάθεσης ή αποστολής δείγματος, εφόσον απαιτείται από την Διακήρυξη.

Οι Ενώσεις αναδόχων που υποβάλλουν κοινή προσφορά:

α/α	ΠΕΡΙΓΡΑΦΗ ΔΙΚΑΙΟΛΟΓΗΤΙΚΟΥ
1.	Τα παραπάνω κατά περίπτωση δικαιολογητικά, για τον κάθε ανάδοχο, που συμμετέχει στην ένωση.
2.	Δήλωση σύστασης ένωσης προμηθευτών, στην οποία θα φαίνεται το αντικείμενο των εργασιών του καθενός από τους συμμετέχοντες, η ποσότητα της προμήθειας που αντιστοιχεί στον καθένα εξ αυτών επί του συνόλου της προσφοράς, ο εκπρόσωπος της ένωσης έναντι της Αναθέτουσας Αρχής και το πρόσωπο που ενδεχομένως τον αναπληρώνει.

Η μη έγκαιρη και προσήκουσα υποβολή των ανωτέρω δικαιολογητικών συνιστά λόγο αποκλεισμού του αναδόχου από τον διαγωνισμό.

Δικαιολογητικά που εκδίδονται σε κράτος εκτός της Ελλάδας, θα συνοδεύονται υποχρεωτικά από επίσημη μετάφρασή τους στην ελληνική γλώσσα.

Η Αρχή διατηρεί το δικαίωμα ανά πάσα στιγμή να ζητήσει όλα ή κάποια από τα πιστοποιητικά/ δικαιολογητικά έγγραφα που αποδεικνύουν τα ανωτέρω, εφόσον κρίνει ότι αυτό είναι απαραίτητο για την ομαλή διεξαγωγή της διαδικασίας.

Σημειώνεται ότι: ο Ανάδοχος υποχρεούται κατά την εκτέλεση της σύμβασης να τηρεί τις υποχρεώσεις του που απορρέουν από τις διατάξεις της περιβαλλοντικής, κοινωνικοασφαλιστικής και εργατικής νομοθεσίας, οι οποίες έχουν θεσπισθεί με το δίκαιο της Ένωσης, το Εθνικό Δίκαιο, συλλογικές συμβάσεις ή διεθνείς διατάξεις περιβαλλοντικού, κοινωνικού και εργατικού δικαίου, οι οποίες απαριθμούνται στο Παράρτημα Χ του Προσαρτήματος Α' του Ν 4412/2016.

ΑΡΘΡΟ 7: ΤΕΧΝΙΚΗ ΠΡΟΣΦΟΡΑ

Ο φάκελος «**Τεχνική προσφορά**» περιέχει:

1. Τεχνική Περιγραφή των προσφερομένων εργασιών η οποία θα πρέπει να καλύπτει όλες τις απαιτήσεις και τις προδιαγραφές που έχουν τεθεί από το ΓΝΑ «ΙΠΠΟΚΡΑΤΕΙΟ» στο ΜΕΡΟΣ Γ': «ΤΕΧΝΙΚΕΣ ΠΡΟΔΙΑΓΡΑΦΕΣ» της παρούσας Διακήρυξης και στην οποία ο προσφέρων θα περιγράψει ακριβώς πώς πληρούνται οι συγκεκριμένες απαιτήσεις και προδιαγραφές. Το κείμενο της τεχνικής περιγραφής πρέπει να φέρει συνεχή αρίθμηση των σελίδων της. Επίσης θα κατατεθούν και όλα τα δικαιολογητικά του μέρους Γ'.
2. Προσφορές δεν πρέπει να έχουν καμία απολύτως άμεση ή έμμεση αναφορά στα οικονομικά στοιχεία των Προσφορών. Σε περίπτωση που διαπιστωθεί κάτι τέτοιο, η προσφορά αποκλείεται από περαιτέρω αξιολόγηση κατόπιν γνωμοδότησης της Επιτροπής.
3. Τις Υπεύθυνες δηλώσεις με την παρεχόμενη χρονική εγγύηση των προσφερόμενων εργασιών και ειδών, όπως αυτή ζητείται από την τεχνική περιγραφή και τις τεχνικές προδιαγραφές.

ΑΡΘΡΟ 8: ΟΙΚΟΝΟΜΙΚΗ ΠΡΟΣΦΟΡΑ

Οι συμμετέχοντες υποβάλλουν την «ΟΙΚΟΝΟΜΙΚΗ ΠΡΟΣΦΟΡΑ», συμπληρώνοντας τον Πίνακα της οικονομικής προσφοράς του Παραρτήματος ΙΙΙ της παρούσας Διακήρυξης.

ΑΡΘΡΟ 9: ΚΑΤΑΘΕΣΗ ΔΕΙΓΜΑΤΩΝ

Οι συμμετέχοντες στο διαγωνισμό **δεν υποχρεούνται** να καταθέσουν μαζί με την προσφορά τους δείγματα.

ΑΡΘΡΟ 10: ΤΡΟΠΟΣ ΥΠΟΒΟΛΗΣ ΠΡΟΣΦΟΡΩΝ

Οι προσφορές είναι δυνατό:

α. να υποβάλλονται στο πρωτόκολλο της Αναθέτουσας μέσα σε σφραγισμένο φάκελο μέχρι την ημερομηνία και ώρα λήξης υποβολής των προσφορών

β. να αποστέλλονται στη διεύθυνση του Νοσοκομείου με οποιοδήποτε τρόπο και να παραλαμβάνονται με απόδειξη, με την απαραίτητη όμως προϋπόθεση να έχουν παραληφθεί από την αναθέτουσα αρχή μέχρι την ημερομηνία και ώρα λήξης υποβολής των προσφορών. Εφόσον η προσφορά αποσταλεί στην Υπηρεσία διενέργειας με οποιονδήποτε τρόπο, θα πρέπει να φέρει την ένδειξη «Να μην ανοιχθεί από την ταχυδρομική υπηρεσία ή τη γραμματεία».

Ο φάκελος της προσφοράς πρέπει απαραίτητα να φέρει ΥΠΟΧΡΕΩΤΙΚΑ την ΕΠΩΝΥΜΙΑ και τη ΔΙΕΥΘΥΝΣΗ του Διαγωνιζόμενου και να γράφει ευκρινώς τις ενδείξεις:

ΠΡΟΣΦΟΡΑ (με κεφαλαία)
Γ.Ν.Α. «ΙΠΠΟΚΡΑΤΕΙΟ»
ΒΑΣ. ΣΟΦΙΑΣ 114, Αθήνα
ΠΡΟΚΗΡΥΞΗ ΜΕ ΑΡΙΘΜΟ Φ6/2020
ΣΥΝΟΠΤΙΚΟΣ ΔΙΑΓΩΝΙΣΜΟΣ ΓΙΑ ΤΗΝ

«Ανάδειξη αναδόχου των εργασιών ανακαίνισης και συντήρησης των κλιμακοστασίων των Β', Γ' Δ' κτιρίων και του Παραρτήματος Γ.Ν.Α. "ΙΠΠΟΚΡΑΤΕΙΟ" (CPV: 45000000-7, Κατασκευαστικές εργασίες) συνολικής προϋπολογισθείσας δαπάνης 50.555,00€ συμπεριλαμβανομένου ΦΠΑ, διάρκειας τριών (3) μηνών, με κριτήριο ανάθεσης την πλέον συμφέρουσα από οικονομική άποψη προσφορά βάσει τιμής (χαμηλότερη τιμή)».

Η Αναθέτουσα Αρχή δεν αναλαμβάνει καμία ευθύνη για τυχόν καθυστέρηση στην άφιξη των προσφορών, από οποιαδήποτε αιτία, που αποστέλλονται με τον ως άνω τρόπο. Οι προσφορές που είτε υποβλήθηκαν μετά την καθορισμένη ημερομηνία είτε δεν έφθασαν έγκαιρα στην Υπηρεσία Διενέργειας, θα επιστρέφονται στους Προσφέροντες χωρίς να έχουν αποσφραγισθεί.

ΑΡΘΡΟ 11. ΤΡΟΠΟΣ ΣΥΝΤΑΞΗΣ ΠΡΟΣΦΟΡΩΝ

1. Οι προσφορές υποβάλλονται ή αποστέλλονται από τους ενδιαφερόμενους στην ελληνική γλώσσα μέσα σε σφραγισμένο φάκελο, σε δυο αντίγραφα. Σε ένα από τα αντίγραφα που ορίζεται ως πρωτότυπο πρέπει να αναγράφεται ευκρινώς η λέξη "ΠΡΩΤΟΤΥΠΟ" και να μονογράφεται από τον υποψήφιο Ανάδοχο.

Όλα τα έγγραφα που συνθέτουν την προσφορά των ενδιαφερόμενων θα πρέπει να είναι επιμελώς αρχειοθετημένα μέσα στους σχετικούς φακέλους. Το περιεχόμενο του πρωτοτύπου είναι επικρατέστερο από κάθε αντίγραφο της προσφοράς.

2. Στο φάκελο κάθε προσφοράς πρέπει να αναγράφονται ευκρινώς:

- 2.1. Η λέξη ΠΡΟΣΦΟΡΑ.
- 2.2. Ο πλήρης τίτλος της αρμόδιας Υπηρεσίας που διενεργεί το διαγωνισμό.
- 2.3. Η ημερομηνία διενέργειας του διαγωνισμού.
- 2.4. Τα στοιχεία του αποστολέα

3. Μέσα σε ενιαίο φάκελο της προσφοράς τοποθετούνται όλα τα σχετικά με την προσφορά στοιχεία και ειδικότερα τα εξής:

3.1. ΤΑ ΔΙΚΑΙΟΛΟΓΗΤΙΚΑ ΣΥΜΜΕΤΟΧΗΣ της προσφοράς, (Πρωτότυπα και αντίγραφα), με την ένδειξη «ΔΙΚΑΙΟΛΟΓΗΤΙΚΑ ΣΥΜΜΕΤΟΧΗΣ».

3.2. ΤΑ ΤΕΧΝΙΚΑ ΣΤΟΙΧΕΙΑ της προσφοράς (πρωτότυπο και αντίγραφο), με την ένδειξη «ΤΕΧΝΙΚΗ ΠΡΟΣΦΟΡΑ».

3.3. ΤΑ ΟΙΚΟΝΟΜΙΚΑ ΣΤΟΙΧΕΙΑ (Πρωτότυπο και αντίγραφο) επίσης μέσα στον κυρίως φάκελο με την ένδειξη «ΟΙΚΟΝΟΜΙΚΗ ΠΡΟΣΦΟΡΑ».

Το τίμημα της Οικονομικής Προσφοράς δεν πρέπει να ξεπερνά την προϋπολογιζόμενη δαπάνη με ΦΠΑ, όπως αυτή ορίζεται στην παρούσα.

Επισημαίνεται ότι οι οικονομικές προσφορές πρέπει να έχουν σαν βάση τη χαμηλότερη τιμή της εγχώριας αγοράς όπως καταγράφεται στο παρατηρητήριο τιμών του άρθρου 24 του ν. 3846/2010.

Οικονομικές προσφορές που είναι ανώτερες από τις τιμές που καταγράφονται στο Παρατηρητήριο Τιμών της Επιτροπής Προμηθειών Υγείας κατά την καταληκτική ημερομηνία κατάθεσης προσφορών του διαγωνισμού, όπου ταυτοποιούνται, απορρίπτονται. (Ν. 3918/2011, άρθρο 13, - ΦΕΚ 31/Α'/02.03.2011).

3.4. Σε περίπτωση που τα ΤΕΧΝΙΚΑ στοιχεία της προσφοράς δεν είναι δυνατόν, λόγω του μεγάλου όγκου, να τοποθετηθούν στον κυρίως φάκελο, τότε αυτά συσκευάζονται ιδιαίτερα και ακολουθούν τον κυρίως φάκελο με την ένδειξη «ΠΑΡΑΡΤΗΜΑ ΠΡΟΣΦΟΡΑΣ» και τις λοιπές ενδείξεις του κυρίως φακέλου.

4. Όλα τα έγγραφα και τα στοιχεία του διαγωνισμού και όλα τα έγγραφα και τα στοιχεία του Φακέλου προσφοράς θα πρέπει να είναι συνταγμένα ή επίσημα ή νόμιμα μεταφρασμένα στην Ελληνική γλώσσα, με εξαίρεση αυστηρά τεχνικούς όρους για τους οποίους δεν υπάρχει αντίστοιχη δόκιμη μετάφραση στην Ελληνική και που μπορεί να είναι στην Αγγλική γλώσσα. Εξαίρεση αποτελούν και τα συνημμένα στην τεχνική προσφορά έντυπα, τεχνικά φυλλάδια, σχέδια και λοιπά τεχνικά στοιχεία που μπορεί να είναι στην Αγγλική γλώσσα. Στα αλλοδαπά δημόσια έγγραφα και δικαιολογητικά εφαρμόζεται η Συνθήκη της Χάγης της 05.10.1961 που κυρώθηκε με τον Ν.1497/1984 (Α' 188).

5. Ο υποψήφιος υποχρεούται να προσκομίσει όλα τα ζητούμενα στοιχεία, σύμφωνα με τις κατά περίπτωση οδηγίες. Παραπομπές σε έγγραφα επιτρέπονται εφόσον αυτά προσαρτώνται στην προσφορά και εφόσον δίνεται ο συγκεκριμένος αριθμός παραγράφου και σελίδας.

6. Για την εύκολη σύγκριση των προσφορών πρέπει να τηρηθεί στη σύνταξή τους, η τάξη και η σειρά των όρων της προκήρυξης. Οι απαντήσεις σε όλα τα ερωτήματα της προκήρυξης πρέπει να είναι σαφείς. Παραπομπές σε τεχνικά έντυπα ή εκδόσεις των κατασκευαστικών οίκων επιτρέπονται μόνον εφόσον προσαρτώνται στην προσφορά και δίνεται ο συγκεκριμένος αριθμός παραγράφου και σελίδας. Προσφορά η οποία, κατά την κρίση της Επιτροπής, περιλαμβάνει γενικές και ασαφείς απαντήσεις θα αποκλείεται από τη συνέχεια της αξιολόγησης.

7. Αντιπροσφορές δεν γίνονται δεκτές και απορρίπτονται ως απαράδεκτες.

8. Η Αναθέτουσα Αρχή μπορεί να καλεί εγγράφως τους προσφέροντες να διευκρινίσουν ή να συμπληρώσουν τα έγγραφα ή τα δικαιολογητικά που έχουν υποβάλλει μέσα σε εύλογη προθεσμία. Οποιαδήποτε διευκρίνιση υποβάλλεται από τους υποψηφίους χωρίς να έχει ζητηθεί από την Αναθέτουσα Αρχή δεν λαμβάνεται υπόψη. Η πιο πάνω διευκρίνιση ή συμπλήρωση αφορά μόνο στις ασάφειες, επουσιώδεις πλημμέλειες ή πρόδηλα τυπικά σφάλματα που επιδέχονται διόρθωση ή συμπλήρωση όπως ιδίως παράλειψη μονογραφών, διακεκομμένη αρίθμηση, ελαττώματα συσκευασίας και σήμανσης του φακέλου και των υποφακέλων των προσφορών, λεκτικές και φραστικές αποκλίσεις των εγγράφων της προσφοράς από τα έγγραφα της σύμβασης που δεν επιφέρουν έννομες συνέπειες ως προς το περιεχόμενο του, ελλείψεις ως προς τα νομιμοποιητικά στοιχεία, πλημμελή σήμανση αντιγράφων που εκδίδονται σύμφωνα με τις διατάξεις του άρθρου 1 του Ν 4250/2014 (Α' 74) και μεταφράσεων και λοιπών πιστοποιητικών ή βεβαιώσεων, διαφοροποίηση της δομής των εγγράφων της προσφοράς από τα υποδείγματα, υποχρεωτικά ή μη, που θεσπίζονται με το Νόμο, τις κανονιστικές πράξεις ή τα έγγραφα της σύμβασης. Η συμπλήρωση ή διευκρίνιση δεν επιτρέπεται να έχει ως συνέπεια μεταγενέστερη αντικατάσταση ή υποβολή εγγράφων σε συμμόρφωση των όρων της προκήρυξης αλλά μόνο τη διευκρίνιση ή συμπλήρωση, ακόμη και με νέα έγγραφα, εγγράφων ή δικαιολογητικών που έχουν ήδη υποβληθεί.

9. Ο προσφέρων, εφόσον δεν έχει ασκήσει, εμπροθέσμως, ένσταση κατά της διακήρυξης του διαγωνισμού ή έχει απορριφθεί η ανωτέρω ένσταση, θεωρείται ότι αποδέχεται πλήρως και ανεπιφυλάκτως όλους τους όρους της προκήρυξης και δε δύναται, με την προσφορά του ή με οιονδήποτε άλλο τρόπο, να αποκρούσει, ευθέως ή εμμέσως, τους όρους της προκήρυξης.

10. Κατά την διαδικασία σύνταξης των προσφορών από τους συμμετέχοντες να ληφθούν υπόψη οι διατάξεις του Ν. 4250/2014, Άρθρο 1 και Άρθρο 3.

ΑΡΘΡΟ 12. ΧΡΟΝΟΣ ΙΣΧΥΟΣ ΠΡΟΣΦΟΡΩΝ

Οι Προσφορές ισχύουν και δεσμεύουν τους προσφέροντες για 120 ημέρες, προθεσμία που αρχίζει από την επόμενη της ημερομηνίας διενέργειας του διαγωνισμού. Προσφορά που ορίζει χρόνο ισχύος μικρότερο του παραπάνω αναφερόμενου χρόνου απορρίπτεται ως απαράδεκτη. Η ισχύς της προσφοράς δύναται να παραταθεί, εφόσον ζητηθεί από την αναθέτουσα αρχή πριν από τη λήξη της, κατ' ανώτατο όριο για χρονικό διάστημα ίσο με το προβλεπόμενο από τη διακήρυξη.

Οι Υποψήφιοι Ανάδοχοι δεν έχουν δικαίωμα να αποσύρουν την προσφορά τους, ή μέρος της, μετά την κατάθεσή της. Σε περίπτωση που η προσφορά ή μέρος της αποσυρθεί ο διαγωνιζόμενος υπόκειται σε κυρώσεις και ειδικότερα έκπτωση και απώλεια κάθε δικαιώματος για κατακύρωση.

Σε περίπτωση που λήξει ο χρόνος ισχύος των προσφορών και δεν ζητηθεί παράταση της προσφοράς, η αναθέτουσα αρχή δύναται με αιτιολογημένη απόφασή της, εφόσον η εκτέλεση της σύμβασης εξυπηρετεί το δημόσιο συμφέρον, να ζητήσει εκ των υστέρων από τους οικονομικούς φορείς που συμμετέχουν στη διαδικασία είτε να παρατείνουν την προσφορά τους είτε όχι.

ΑΡΘΡΟ 13. ΕΝΑΛΛΑΚΤΙΚΕΣ ΠΡΟΣΦΟΡΕΣ- ΜΕΡΙΚΗ ΥΠΟΒΟΛΗ ΠΡΟΣΦΟΡΩΝ

Εναλλακτικές Προσφορές δεν γίνονται δεκτές και απορρίπτονται ως απαράδεκτες. Εάν υποβληθούν τυχόν εναλλακτικές προσφορές, δεν θα ληφθούν υπόψη. Ο υποψήφιος ανάδοχος, ο οποίος θα υποβάλλει τέτοιας φύσης προτάσεις, δεν δικαιούται σε καμία περίπτωση να διαμαρτυρηθεί ή να επικαλεστεί λόγους προσφυγής κατά της απόρριψης των προτάσεων αυτών.

Γίνονται δεκτές προσφορές για το σύνολο της προκηρυχθείσας ποσότητας/υπηρεσίας.

ΑΡΘΡΟ 14. ΤΙΜΕΣ ΠΡΟΣΦΟΡΩΝ – ΝΟΜΙΣΜΑ

1. Οι τιμές των προσφορών θα εκφράζονται σε Ευρώ. Προσφορές που δεν δίνουν τις τιμές σε ΕΥΡΩ ή που καθορίζουν σχέση ΕΥΡΩ προς ξένο νόμισμα θα απορρίπτονται ως απαράδεκτες.

2. Προσφορές που οι τιμές τους υπερβαίνουν την προϋπολογισθείσα δαπάνη απορρίπτονται ως απαράδεκτες.

3. Στις τιμές θα περιλαμβάνονται οι τυχόν υπέρ τρίτων κρατήσεις, ως και κάθε άλλη νόμιμη επιβάρυνση που προβλέπεται από τις ισχύουσες διατάξεις, εκτός από τον ΦΠΑ.

4. Η αναγραφή της τιμής σε ΕΥΡΩ, μπορεί να γίνεται με δύο ή και περισσότερα δεκαδικά ψηφία (άνευ ορίου), εφόσον χρησιμοποιείται σε ενδιάμεσους υπολογισμούς. Το γενικό σύνολο στρογγυλοποιείται σε δυο δεκαδικά ψηφία, προς τα άνω εάν το τρίτο δεκαδικό ψηφίο είναι ίσο ή μεγαλύτερο του πέντε και προς τα κάτω εάν είναι μικρότερο του πέντε.

5. Από την Οικονομική Προσφορά πρέπει να προκύπτει σαφώς η τιμή μονάδας για κάθε είδος και κάθε τύπο προσφερόμενου υλικού. Προϊόν το οποίο αξιολογήθηκε κατά την Τεχνική Προσφορά και δεν αναφέρεται στην Οικονομική Προσφορά ή αναφέρεται χωρίς τιμή, θεωρείται ότι προσφέρεται με μηδενική αξία.

6. Σε περίπτωση που ο υποψήφιος Ανάδοχος κάνει έκπτωση, οι τιμές που θα αναφέρονται στους Πίνακες Οικονομικής Προσφοράς για κάθε προϊόν θα είναι οι τελικές τιμές μετά την έκπτωση. Επίσης δεν επιτρέπονται στην Οικονομική Προσφορά συνολικές εκπτώσεις σε επιμέρους αθροίσματα ή επί του συνολικού τιμήματος της Προσφοράς.

7. Εφόσον από την προσφορά δεν προκύπτει με σαφήνεια η προσφερόμενη τιμή ή δεν δίδεται ενιαία τιμή για ολόκληρη την προσφερόμενη ποσότητα είδους, η προσφορά απορρίπτεται ως απαράδεκτη.

8. Προσφορές που θέτουν όρο αναπροσαρμογής της τιμής απορρίπτονται ως απαράδεκτες.

9. Η τιμή της προσφοράς δεν υπόκειται σε μεταβολή κατά την διάρκεια του χρόνου ισχύος της. Σε περίπτωση που ζητηθεί παράταση της διάρκειας ισχύος της προσφοράς, οι διαγωνιζόμενοι δεν δικαιούνται, κατά την γνωστοποίηση της συγκατάθεσής τους, να υποβάλλουν νέο πίνακα με την τιμή προσφοράς

10. Η τιμή ανά είδος/υπηρεσία για την υλοποίηση της προμήθειας, χωρίς ΦΠΑ, θα λαμβάνεται υπόψη για τη σύγκριση των προσφορών.

ΑΡΘΡΟ 15. ΑΠΟΣΦΡΑΓΙΣΗ ΠΡΟΣΦΟΡΩΝ ΚΑΙ ΣΥΝΤΑΞΗ ΠΡΑΚΤΙΚΟΥ ΑΞΙΟΛΟΓΗΣΗΣ

Η αποσφράγιση των προσφορών θα πραγματοποιηθεί από ειδική τριμελή επιτροπή (Επιτροπή Διενέργειας και Αξιολόγησης) η οποία συγκροτείται προς το σκοπό αυτό και διενεργεί όλα τα στάδια του διαγωνισμού.

Η αποσφράγιση του φακέλου των δικαιολογητικών συμμετοχής, των τεχνικών προσφορών και των οικονομικών προσφορών θα πραγματοποιηθούν σε μία δημόσια συνεδρίαση.

Εν συνεχεία η επιτροπή διενέργειας και αξιολόγησης σε κλειστή συνεδρίαση προβαίνει στην αξιολόγηση των υποβληθέντων προσφορών και τη σύνταξη του πρακτικού αξιολόγησης το οποίο και διαβιβάζεται στο Διοικητικό Συμβούλιο της Αναθέτουσας Αρχής μέσω του Τμήματος Προμηθειών.

ΑΡΘΡΟ 16. ΑΠΟΡΡΙΨΗ ΠΡΟΣΦΟΡΩΝ

Η αναθέτουσα αρχή, με βάση τα αποτελέσματα του ελέγχου και αξιολόγησης των προσφορών, απορρίπτει, σε κάθε περίπτωση, προσφορά:

- α) Η οποία είναι ανώτερη του Προϋπολογισμού

β) Η οποία είναι ανώτερη από την αντίστοιχη τιμή του Παρατηρητηρίου Τιμών του άρθρου 24 του ν.3846/2010.

γ) Η οποία είναι ελλιπής κατά τα προηγούμενα άρθρα ή υποβλήθηκε κατά παράβαση των απαράβατων όρων περί σύνταξης και υποβολής της προσφοράς, όπως οι όροι αυτοί ορίζονται στα έγγραφα της σύμβασης.

δ) Στην οποία η τιμή δεν είναι απόλυτα προσδιορισμένη.

ε) Η οποία περιέχει ατέλειες, ελλείψεις, ασάφειες ή σφάλματα, εφόσον αυτά δεν επιδέχονται συμπλήρωση ή διόρθωση ή, εφόσον επιδέχονται συμπλήρωση ή διόρθωση, δεν έχουν αποκατασταθεί κατά την αποσαφήνιση και τη συμπλήρωσή της, σύμφωνα με το άρθρο 102 του Ν. 4412/2016.

στ) Για την οποία ο προσφέρων δεν έχει παράσχει τις απαιτούμενες εξηγήσεις, εντός της προκαθορισμένης προθεσμίας, ή η εξήγηση δεν είναι αποδεκτή από την αναθέτουσα αρχή/τον αναθέτοντα φορέα.

ζ) Η οποία δεν πληροί τις προϋποθέσεις που σχετίζονται με τα χαρακτηριστικά του αντικειμένου της σύμβασης.

η) Η οποία είναι εναλλακτική προσφορά, αν τέτοια δεν επιτρέπεται ή, αν επιτρέπεται, δεν πληροί τις ελάχιστες απαιτήσεις των εγγράφων της σύμβασης.

θ) Η οποία υποβάλλεται από έναν προσφέροντα που έχει υποβάλει δύο ή περισσότερες προσφορές, με την επιφύλαξη της περίπτωσης που επιτρέπεται η υποβολή εναλλακτικής προσφοράς.

ΑΡΘΡΟ 17. ΠΡΟΣΚΛΗΣΗ ΥΠΟΒΟΛΗΣ ΔΙΚΑΙΟΛΟΓΗΤΙΚΩΝ ΠΡΟΣΩΡΙΝΟΥ ΑΝΑΔΟΧΟΥ-ΔΙΚΑΙΟΛΟΓΗΤΙΚΑ ΚΑΤΑΚΥΡΩΣΗΣ

1. Μετά την αξιολόγηση των προσφορών, η αναθέτουσα αρχή ειδοποιεί εγγράφως τον προσφέροντα, στον οποίο πρόκειται να γίνει η κατακύρωση («προσωρινό ανάδοχο»), να υποβάλει εντός προθεσμίας, εντός δέκα (10) ημερών από την κοινοποίηση της σχετικής έγγραφης ειδοποίησης σε αυτόν, τα αποδεικτικά έγγραφα νομιμοποίησης και τα πρωτότυπα ή αντίγραφα που εκδίδονται, σύμφωνα με τις διατάξεις του άρθρου 1 του ν. 4250/2014 (Α' 74) όλων των ακόλουθων δικαιολογητικών, ως αποδεικτικών στοιχείων για τη μη συνδρομή των λόγων αποκλεισμού:

α) απόσπασμα του ποινικού μητρώου ή, ελλείψει αυτού, ισοδύναμο έγγραφο που εκδίδεται από αρμόδια δικαστική ή διοικητική αρχή του κράτους-μέλους ή της χώρας καταγωγής ή της χώρας όπου είναι εγκατεστημένος ο εν λόγω οικονομικός φορέας, από το οποίο προκύπτει ότι δεν συντρέχει λόγος αποκλεισμού από τους αναφερόμενους στην παρ. 1 του άρθρου 73 του Ν. 4412/2016, όπως δηλώθηκε σχετικά κατά την υποβολή της προσφοράς με υπεύθυνη δήλωση. Απόσπασμα ποινικού μητρώου, ή ελλείψει αυτού, άλλο ισοδύναμο έγγραφο, προσκομίζεται για τα μέλη του διοικητικού, διευθυντικού ή εποπτικού οργάνου του οικονομικού φορέα στον οποίο πρόκειται να γίνει η κατακύρωση ή των προσώπων που έχουν εξουσία εκπροσώπησης, λήψης απόφασης ή ελέγχου σε αυτόν. Συγκεκριμένα, σε περίπτωση που ο προσφέρων είναι νομικό πρόσωπο, το απόσπασμα ή άλλο ισοδύναμο έγγραφο υποβάλλεται για τον ή τους Διαχειριστές, όταν το νομικό πρόσωπο είναι Ο.Ε., Ε.Ε. ή Ε.Π.Ε., για τον Διευθύνοντα Σύμβουλο, καθώς και όλα τα μέλη του Διοικητικού Συμβουλίου, όταν το νομικό πρόσωπο είναι Α.Ε.

(β) πιστοποιητικό της κατά περίπτωση αρμόδιας δικαστικής ή διοικητικής αρχής της χώρας εγκατάστασής του, από το οποίο να προκύπτει ότι είναι ενήμερος ως προς τις υποχρεώσεις του όσον αφορά στην καταβολή εισφορών κοινωνικής ασφάλισης, σύμφωνα με τις διατάξεις τόσο της χώρας εγκατάστασής του όσο και του ελληνικού δικαίου. Ειδικά για την περίπτωση που ο οικονομικός φορέας είναι Έλληνας πολίτης ή έχει την εγκατάστασή του στην Ελλάδα, οι υποχρεώσεις που αφορούν στις εισφορές κοινωνικής ασφάλισης, καλύπτουν τόσο την κύρια όσο και την επικουρική ασφάλιση.

(γ) πιστοποιητικό της κατά περίπτωση αρμόδιας δικαστικής ή διοικητικής αρχής της χώρας εγκατάστασής του, από το οποίο να προκύπτει ότι είναι ενήμερος ως προς τις φορολογικές υποχρεώσεις του όσον αφορά στην πληρωμή των φόρων και τελών, σύμφωνα με τις διατάξεις τόσο της χώρας εγκατάστασής του όσο και του ελληνικού δικαίου.

(δ) πιστοποιητικό ότι είναι εγγεγραμμένοι στο οικείο Επαγγελματικό Επιμελητήριο. Σημειώνεται ότι σε περίπτωση ένωσης οικονομικών φορέων τα πιστοποιητικά πρέπει να προσκομίζονται για κάθε μέλος της ένωσης. Τα δικαιολογητικά υποβάλλονται στο Γ.Ν. Αθηνών «ΙΠΠΟΚΡΑΤΕΙΟ» (Τμήμα Γραμματείας – Πρωτόκολλο) σε κλειστό σφραγισμένο φάκελο, ο οποίος παραδίδεται στο αρμόδιο όργανο αξιολόγησης.

2. Αν δεν προσκομισθούν τα παραπάνω δικαιολογητικά ή υπάρχουν ελλείψεις σε αυτά που υποβλήθηκαν και ο προσωρινός ανάδοχος υποβάλλει εντός της προθεσμίας της παραγράφου 1 ανωτέρω αίτημα προς το αρμόδιο όργανο αξιολόγησης για την παράταση της προθεσμίας υποβολής, το οποίο συνοδεύεται με αποδεικτικά έγγραφα από τα οποία να αποδεικνύεται ότι έχει αιτηθεί τη χορήγηση των δικαιολογητικών, η αναθέτουσα αρχή παρατείνει

την προθεσμία υποβολής των δικαιολογητικών για όσο χρόνο απαιτηθεί για τη χορήγηση των δικαιολογητικών από τις αρμόδιες αρχές. Το παρόν εφαρμόζεται αναλόγως και στις περιπτώσεις που η αναθέτουσα αρχή ζητήσει την προσκόμιση των δικαιολογητικών κατά τη διαδικασία αξιολόγησης των προσφορών ή αιτήσεων συμμετοχής και πριν το στάδιο κατακύρωσης, κατ' εφαρμογή της διάταξης του άρθρου 79 παράγραφος 5 εδάφιο α', του ν.4412/2016 τηρουμένων των αρχών της ίσης μεταχείρισης και της διαφάνειας.

3. Αν, κατά τον έλεγχο των παραπάνω δικαιολογητικών διαπιστωθεί ότι τα στοιχεία που δηλώθηκαν, σύμφωνα με το άρθρο 79 του ν.4412/2016 είναι ψευδή ή ανακριβή, απορρίπτεται η προσφορά του προσωρινού αναδόχου και, με την επιφύλαξη του άρθρου 104 του ν.4412/2016, καταπίπτει υπέρ του Γ.Ν. Αθηνών «ΙΠΠΟΚΡΑΤΕΙΟ» η εγγύηση συμμετοχής του, που είχε προσκομισθεί, σύμφωνα με το άρθρο 72 του ν.4412/2016, εφόσον είχε προσκομισθεί, και η κατακύρωση γίνεται στον προσφέροντα που υπέβαλε την αμέσως επόμενη πλέον συμφέρουσα από οικονομική άποψη προσφορά βάσει των ειδικότερων κριτηρίων ανάθεσης όπως είχαν οριστεί στα έγγραφα της σύμβασης, χωρίς να λαμβάνεται υπόψη η προσφορά του προσφέροντος που απορρίφθηκε. Αν κανένας από τους προσφέροντες δεν υπέβαλε αληθή ή ακριβή δήλωση η διαδικασία ανάθεσης ματαιώνεται.

4. Αν ο προσωρινός ανάδοχος δεν υποβάλει στο προκαθορισμένο χρονικό διάστημα τα απαιτούμενα πρωτότυπα ή αντίγραφα, των παραπάνω δικαιολογητικών, απορρίπτεται η προσφορά του προσωρινού αναδόχου και καταπίπτει υπέρ της αναθέτουσας αρχής η εγγύηση συμμετοχής του, που είχε προσκομισθεί, σύμφωνα με το άρθρο 72 του ν.4412/2016, εφόσον είχε προσκομισθεί, και η κατακύρωση γίνεται στον προσφέροντα που υπέβαλε την αμέσως επόμενη πλέον συμφέρουσα από οικονομική άποψη προσφορά βάσει των ειδικότερων κριτηρίων ανάθεσης όπως είχαν οριστεί στα έγγραφα της σύμβασης, χωρίς να λαμβάνεται υπόψη η προσφορά του προσφέροντος που απορρίφθηκε. Αν κανένας από τους προσφέροντες δεν προσκομίζει ένα ή περισσότερα από τα απαιτούμενα έγγραφα και δικαιολογητικά, η διαδικασία ματαιώνεται.

5. Αν από τα παραπάνω δικαιολογητικά που προσκομίσθηκαν νομίμως και εμπροθέσμως, δεν αποδεικνύεται η μη συνδρομή των λόγων αποκλεισμού ή η πλήρωση μιας ή περισσότερων από τις απαιτήσεις των κριτηρίων ποιοτικής επιλογής, απορρίπτεται η προσφορά του προσωρινού αναδόχου και, με την επιφύλαξη του άρθρου 104 του ν.4412/2016, καταπίπτει υπέρ της αναθέτουσας αρχής η εγγύηση συμμετοχής του, είχε προσκομισθεί, σύμφωνα με το άρθρο 72 του ν.4412/2016, εφόσον είχε προσκομισθεί, και, με την επιφύλαξη του άρθρου 104 του ν.4412/2016, η κατακύρωση γίνεται στον προσφέροντα που υπέβαλε την αμέσως επόμενη πλέον συμφέρουσα από οικονομική άποψη προσφορά βάσει των ειδικότερων κριτηρίων ανάθεσης όπως είχαν οριστεί στα έγγραφα της σύμβασης, χωρίς να λαμβάνεται υπόψη η προσφορά του προσφέροντος που απορρίφθηκε. Αν κανένας από τους προσφέροντες δεν αποδείξει ότι πληροί τα κριτήρια ποιοτικής επιλογής, σύμφωνα με την παράγραφο 1 και το άρθρο 75 του ν.4412/2016 η διαδικασία ματαιώνεται.

6. Η διαδικασία ελέγχου των παραπάνω δικαιολογητικών ολοκληρώνεται με τη σύνταξη πρακτικού από την επιτροπή διενέργειας και αξιολόγησης του διαγωνισμού, στο οποίο αναγράφεται η τυχόν συμπλήρωση δικαιολογητικών κατά τα οριζόμενα στην παράγραφο 2, και τη διαβίβαση του φακέλου στο αποφαινόμενο όργανο της αναθέτουσας αρχής για τη λήψη απόφασης είτε για τη ματαίωση της διαδικασίας κατά τις παραγράφους 3, 4 ή 5 είτε κατακύρωσης της σύμβασης. Τα αποτελέσματα του ελέγχου των παραπάνω δικαιολογητικών, επικυρώνονται με την απόφαση κατακύρωσης του επόμενου άρθρου.

7. Όσοι δεν έχουν αποκλειστεί οριστικά λαμβάνουν γνώση των παραπάνω δικαιολογητικών που κατατέθηκαν, κατά τα οριζόμενα στα έγγραφα της σύμβασης και στις διατάξεις του ν.4412/2016.

ΑΡΘΡΟ 18. ΚΑΤΑΚΥΡΩΣΗ ΤΟΥ ΔΙΑΓΩΝΙΣΜΟΥ – ΣΥΝΑΨΗ ΣΥΜΒΑΣΗΣ

Η κατακύρωση γίνεται με απόφαση της αναθέτουσας αρχής ύστερα από γνωμοδότηση της αρμόδιας επιτροπής. Η Ανακοίνωση της κατακύρωσης του Διαγωνισμού γίνεται εγγράφως προς τον επιλεγέντα από την αναθέτουσα αρχή, σύμφωνα με τα οριζόμενα στο άρθρο 105 του ν.4412/2016.

Η αναθέτουσα αρχή κοινοποιεί αμέσως την απόφαση κατακύρωσης, μαζί με αντίγραφο όλων των πρακτικών της διαδικασίας ελέγχου και αξιολόγησης των προσφορών, σε κάθε προσφέροντα που δεν έχει αποκλειστεί οριστικά εκτός από τον προσωρινό ανάδοχο με κάθε πρόσφορο τρόπο, όπως με τηλεμοιοτυπία, ηλεκτρονικό ταχυδρομείο κ.λπ., επί αποδείξει.

Η απόφαση κατακύρωσης δεν παράγει τα έννομα αποτελέσματά της, εφόσον η αναθέτουσα αρχή δεν την κοινοποίησε σε όλους τους προσφέροντες που δεν έχουν αποκλειστεί οριστικά. Τα έννομα αποτελέσματα της απόφασης κατακύρωσης και ιδίως η σύναψη της σύμβασης επέρχονται εφόσον και όταν συντρίξουν σωρευτικά τα εξής:

α) άπρακτη η προθεσμία άσκησης της ένστασης του άρθρου 127 του ν.4412/2016 και σε περίπτωση άσκησης, η έκδοση απόφασης επί αυτής ή η πάροδος άπρακτης της προθεσμίας του πρώτου εδαφίου της παραγράφου 2 του άρθρου 127 ν. 4412/2016,

β) ολοκλήρωση του προ συμβατικού ελέγχου από το Ελεγκτικό Συνέδριο, σύμφωνα με τα άρθρα 35 και 36 του ν. 4129/2013, εφόσον απαιτείται και

γ) κοινοποίηση της απόφασης κατακύρωσης στον προσωρινό ανάδοχο, εφόσον ο τελευταίος υποβάλει, έπειτα από σχετική πρόσκληση, υπεύθυνη δήλωση, που υπογράφεται κατά τα οριζόμενα στο άρθρο 79Α, όπως αντικαταστάθηκε με το άρθρο 43 παρ. 13γ του ν.4605/2019, στην οποία θα δηλώνεται ότι, δεν έχουν επέλθει στο πρόσωπο του οφειγείς μεταβολές κατά την έννοια του άρθρου 104 και μόνον στην περίπτωση του προσυμβατικού ελέγχου ή της άσκησης προδικαστικής προσφυγής κατά της απόφασης κατακύρωσης. Η υπεύθυνη δήλωση ελέγχεται από το αρμόδιο γνωμοδοτικό όργανο, το οποίο συντάσσει πρακτικό που συνοδεύει την σύμβαση.

Στη συνέχεια, η Αρχή κοινοποιεί την απόφαση κατακύρωσης στον ανάδοχο και τον προσκαλεί να προσέλθει για την υπογραφή της σύμβασης, εντός πέντε (5) ημερών από την κοινοποίηση σχετικής έγγραφης ειδικής πρόσκλησης, προσκομίζοντας εγγύηση καλής εκτέλεσης η οποία να καλύπτει σε ευρώ, ποσοστό 5% της συνολικής συμβατικής αξίας της υπηρεσίας, μη συμπεριλαμβανομένου του ΦΠΑ, καθώς και επικαιροποιημένα τα δικαιολογητικά κατακύρωσης του άρθρου 18 της παρούσας (εφόσον υφίσταται αλλαγή).

Η υπογραφή της σύμβασης έχει αποδεικτικό χαρακτήρα. Εάν ο ανάδοχος δεν προσέλθει να υπογράψει την σύμβαση μέσα στην προθεσμία που ορίζεται στην ειδική πρόσκληση, κηρύσσεται έκπτωτος και η κατακύρωση γίνεται στον προσφέροντα που υπέβαλε την αμέσως επόμενη πλέον συμφέρουσα από οικονομική άποψη προσφορά βάσει μόνο της τιμής. Αν κανένας από τους προσφέροντες δεν προσέλθει για την υπογραφή της σύμβασης, η διαδικασία ανάθεσης ματαιώνεται, σύμφωνα με την περίπτωση β' της παραγράφου 1 του άρθρου 106 του Ν.4412/16.

Η Σύμβαση υπογράφεται και από τα δύο συμβαλλόμενα μέρη.

Η σύμβαση περιλαμβάνει όλα τα στοιχεία της προμήθειας και τουλάχιστον τα εξής:

- A. Τον τόπο και χρόνο υπογραφής της σύμβασης
- B. Τα συμβαλλόμενα μέρη
- Γ. Το αντικείμενο της σύμβασης (περιγραφή, τόπος και χρόνος παροχής υπηρεσίας)
- Δ. Την τιμή
- E. Τον τόπο, τρόπο και χρόνο παράδοσης του αντικειμένου της σύμβασης
- ΣΤ. Τις Τεχνικές προδιαγραφές
- Z. Τις προβλεπόμενες εγγυήσεις
- H. Τις προβλεπόμενες ρήτρες
- Θ. Τον τρόπο επίλυσης των τυχόν διαφορών
- I. Τον τόπο και χρόνο πληρωμής

Το κείμενο της σύμβασης κατισχύει κάθε άλλου κειμένου στο οποίο τούτο στηρίζεται, όπως προσφορά, διακήρυξη και απόφαση κατακύρωσης ή ανάθεσης εκτός κατάδηλων σφαλμάτων ή παραδρομών.

Η σύμβαση μπορεί να τροποποιηθεί κατά τη διάρκειά της, χωρίς να απαιτείται νέα διαδικασία σύναψης:

α) στην περίπτωση ενεργοποίησης του δικαιώματος προαίρεσης (εφόσον προβλέπεται στην παρούσα) και

β) σύμφωνα με τους ειδικότερους όρους και τις προϋποθέσεις του άρθρου 132 του ν. 4412/2016, κατόπιν γνωμοδότησης του αρμοδίου οργάνου της Αρχής.

Η υποβολή μόνο μίας προσφοράς δεν αποτελεί κώλυμα για τη συνέχιση της διαδικασίας του διαγωνισμού και την ανάθεση της σύμβασης (ν.4412/2016 άρθρο 117 παρ.3.)

Στις διαδικασίες σύναψης δημόσιας σύμβασης προμηθειών ή παροχής γενικών υπηρεσιών, η Επιτροπή Διενέργειας, με αιτιολογημένη εισήγησή της, μπορεί να προτείνει την κατακύρωση της σύμβασης για ολόκληρη ή μεγαλύτερη ή μικρότερη ποσότητα κατά ποσοστό στα εκατό. Το ποσοστό αυτό δεν μπορεί να υπερβαίνει το 30% για διαγωνισμούς προϋπολογισθείσας αξίας μέχρι 100.000 ευρώ περιλαμβανομένου Φ.Π.Α. και το 15% για διαγωνισμούς προϋπολογισθείσας αξίας από 100.001 ευρώ και άνω περιλαμβανομένου Φ.Π.Α. στην περίπτωση της μεγαλύτερης ποσότητας ή το 50% στην περίπτωση μικρότερης ποσότητας. Για κατακύρωση μέρους της ποσότητας κάτω του καθοριζόμενου από τα έγγραφα της σύμβασης ποσοστού, απαιτείται προηγούμενη αποδοχή από τον ανάδοχο.

ΑΡΘΡΟ 19. ΔΙΚΑΙΩΜΑ ΜΑΤΑΙΩΣΗΣ

1. Η αναθέτουσα αρχή με ειδικά αιτιολογημένη απόφασή της, μετά από γνώμη του αρμόδιου οργάνου, ματαιώνει τη διαδικασία σύναψης δημόσιας σύμβασης:

α) εφόσον η διαδικασία απέβη άγονη είτε λόγω μη υποβολής προσφοράς είτε λόγω απόρριψης όλων των προσφορών ή αιτήσεων ή αποκλεισμού όλων των προσφερόντων ή συμμετεχόντων, σύμφωνα με τις διατάξεις του Ν.4412/2016 όπως ισχύει και με τα έγγραφα της σύμβασης

ή

β) Εάν ο προσφέρων/ανάδοχος δεν προσέλθει να υπογράψει το συμφωνητικό, μέσα στην προθεσμία που ορίζεται στην ειδική πρόσκληση και κηρυχθεί έκπτωτος και κανένας από τους προσφέροντες δεν προσέλθει για την υπογραφή του συμφωνητικού.

2. Ματαίωση της διαδικασίας ανάθεσης δημόσιας σύμβασης μπορεί να λάβει χώρα με ειδικώς αιτιολογημένη απόφαση της αναθέτουσας αρχής, μετά από γνώμη του αρμόδιου οργάνου, στις ακόλουθες περιπτώσεις:

α) λόγω παράτυπης διεξαγωγής της διαδικασίας ανάθεσης,

β) αν οι οικονομικές και τεχνικές παράμετροι που σχετίζονται με τη διαδικασία ανάθεσης άλλαξαν ουσιωδώς και η εκτέλεση του συμβατικού αντικείμενου δεν ενδιαφέρει πλέον την αναθέτουσα αρχή ή τον φορέα για τον οποίο προορίζεται το υπό ανάθεση αντικείμενο,

γ) αν λόγω ανωτέρας βίας, δεν είναι δυνατή η κανονική εκτέλεση της σύμβασης,

δ) αν η επιλεγείσα προσφορά κριθεί ως μη συμφέρουσα από οικονομική άποψη,

ε) στην περίπτωση της παραγράφου 4 του άρθρου 97, του Ν.4412/2016.

στ) για άλλους επιτακτικούς λόγους δημοσίου συμφέροντος όπως ιδίως δημόσιας υγείας ή προστασίας του περιβάλλοντος.

3. Αν διαπιστωθούν σφάλματα ή παραλείψεις σε οποιοδήποτε στάδιο της διαδικασίας ανάθεσης, η αναθέτουσα αρχή μπορεί, μετά από γνώμη του αρμόδιου οργάνου, να ακυρώσει μερικώς τη διαδικασία ή να αναμορφώσει ανάλογα το αποτέλεσμά της ή να αποφασίσει την επανάληψή της από το σημείο που εμφιλοχώρησε το σφάλμα ή η παράλειψη.

4. Όταν συντρέχουν οι λόγοι για τη ματαίωση της διαδικασίας που αναφέρονται στις παραγράφους 1 και 2, η αναθέτουσα αρχή ακυρώνει τη διαδικασία σύναψης δημόσιας σύμβασης για ολόκληρο το αντικείμενο της σύμβασης ή, αν οι λόγοι αυτοί συνδέονται με τμήμα της σύμβασης, για το εν λόγω τμήμα, εφόσον επιτρέπεται η κατάθεση τέτοιων προσφορών.

5. Η αναθέτουσα αρχή διατηρεί, επίσης, το δικαίωμα, μετά από γνώμη του αρμοδίου οργάνου, να αποφασίσει, παράλληλα με τη ματαίωση της διαδικασίας σύναψης, και την επανάληψη οποιασδήποτε φάσης της διαδικασίας σύναψης, με τροποποίηση ή μη των όρων της ή την προσφυγή στη διαδικασία των άρθρων 29 ή 32 του Ν.4412/16, εφόσον, στην τελευταία αυτή περίπτωση, πληρούνται οι όροι και οι προϋποθέσεις των άρθρων αυτών.

ΑΡΘΡΟ 20. ΕΝΔΙΚΑ ΜΕΣΑ - ΕΝΣΤΑΣΕΙΣ

Ενστάσεις υποβάλλονται για τους λόγους και με τη διαδικασία που προβλέπεται από το άρθρο 127 του Ν.4412/2016 όπως ισχύει.

1. Ειδικότερα, σε περίπτωση ένστασης κατά πράξης ή παράλειψης της αναθέτουσας αρχής, η προθεσμία άσκησής της είναι πέντε (5) ημέρες από την κοινοποίηση της προσβαλλόμενης πράξης στον ενδιαφερόμενο οικονομικό φορέα ή από τη συντέλεση της παράλειψης.

Η ένσταση κατά της διακήρυξης ή της πρόσκλησης υποβάλλεται σε προθεσμία που εκτείνεται μέχρι το ήμισυ του χρονικού διαστήματος από τη δημοσίευση της διακήρυξης στο ΚΗΜΔΗΣ ή την αποστολή της πρόσκλησης, κατά περίπτωση, μέχρι την καταληκτική ημερομηνία υποβολής των προσφορών.

Για τον υπολογισμό της προθεσμίας αυτής συνυπολογίζονται και οι ημερομηνίες της δημοσίευσης και της υποβολής των προσφορών.

2. Η ένσταση υποβάλλεται ενώπιον της αναθέτουσας αρχής, η οποία αποφασίζει, σύμφωνα με τα οριζόμενα και στο άρθρο 221 του Ν.4412/2016, εντός προθεσμίας δέκα (10) ημερών από την κοινοποίηση της ένστασης η οποία μπορεί να γίνει και με ηλεκτρονικά μέσα σύμφωνα με το άρθρο 376 παράγραφος 11.

Στην περίπτωση της ένστασης κατά της διακήρυξης ή της πρόσκλησης η αναθέτουσα αρχή αποφασίζει σε κάθε περίπτωση πριν την καταληκτική ημερομηνία υποβολής των προσφορών. Με την άπρακτη πάροδο των ανωτέρω προθεσμιών τεκμαίρεται η απόρριψη της ένστασης.

Για το παραδεκτό της άσκησης ένστασης, απαιτείται, με την κατάθεση της ένστασης, η καταβολή παραβόλου, υπέρ του Δημοσίου, ποσού ίσου με το ένα τοις εκατό (1%) επί της εκτιμώμενης αξίας της

σύμβασης. Το παράβολο αυτό αποτελεί δημόσιο έσοδο. Το παράβολο επιστρέφεται με πράξη της αναθέτουσας αρχής, αν η ένσταση γίνει δεκτή ή μερικώς δεκτή από το αποφασίζον διοικητικό όργανο. Στις δημόσιες συμβάσεις έργων, μελετών και παροχής τεχνικών και λοιπών επιστημονικών υπηρεσιών, για την ένσταση κατά της διακήρυξης ή της πρόσκλησης γνωμοδοτεί το αρμόδιο τεχνικό συμβούλιο.

3. Η προθεσμία για την άσκηση ένστασης και η άσκησή της κωλύουν τη σύναψη της σύμβασης. Κατά τα λοιπά, η άσκηση της ένστασης δεν κωλύει την πρόοδο της διαγωνιστικής διαδικασίας.
4. Όποιος έχει έννομο συμφέρον, μπορεί να ζητήσει την αναστολή εκτέλεσης και την ακύρωση της πράξης ή της παράλειψης της Αναθέτουσας Αρχής που εκδίδεται ή συντελείται επί της ένστασης της προηγούμενης παραγράφου, ενώπιον του Διοικητικού Εφετείου της έδρας της αναθέτουσας αρχής, κατά τα οριζόμενα στο π.δ. 18/1989 (Α' 8).

Η άσκηση της ένστασης αποτελεί προϋπόθεση για την άσκηση των ενδίκων βοηθημάτων του ά.127 του ν.4412/2016. Πέραν από την ενδικοφανή αυτή προσφυγή δεν χωρεί καμία άλλη τυχόν προβλεπόμενη από γενική διάταξη ενδικοφανής προσφυγή ή ειδική προσφυγή νομιμότητας.

Το παράβολο για την άσκηση της αίτησης ακύρωσης και της αίτησης αναστολής υπολογίζεται σύμφωνα με τα οριζόμενα στο δεύτερο εδάφιο της παρ. 1 του άρθρου 36 του π.δ. 18/1989 (Α' 8).

ΑΡΘΡΟ 21: ΧΡΟΝΟΣ ΠΑΡΑΔΟΣΗΣ ΤΟΥ ΑΝΤΙΚΕΙΜΕΝΟΥ ΤΗΣ ΣΥΜΒΑΣΗΣ

Η συνολική διάρκεια υλοποίησης της υπηρεσίας ορίζεται σε **τρεις (3) μήνες** από την υπογραφή της σύμβασης.

ΑΡΘΡΟ 22: ΤΡΟΠΟΣ ΠΛΗΡΩΜΗΣ

Οι πληρωμές θα γίνονται σε ευρώ με την προσκόμιση των νομίμων παραστατικών και δικαιολογητικών που προβλέπονται από τις ισχύουσες διατάξεις καθώς και κάθε άλλου δικαιολογητικού προβλέπεται από τα έγγραφα της σύμβασης και σε χρόνο προσδιοριζόμενο από την αναγκαία διοικητική διαδικασία για έκδοση των σχετικών χρηματικών ενταλμάτων.

Για όλες τις πληρωμές θα εκδίδονται τα απαραίτητα νόμιμα παραστατικά/ δικαιολογητικά. Από κάθε τιμολόγιο του Αναδόχου θα γίνονται όλες οι νόμιμες κρατήσεις, σύμφωνα με τους ισχύοντες κάθε φορά Νόμους και σχετικές Εγκυκλίους των αρμόδιων Υπουργείων.

Ο Ανάδοχος επιβαρύνεται με παρακράτηση φόρου εισοδήματος σύμφωνα με τις ισχύουσες διατάξεις όπως εκάστοτε ισχύουν.

Στην αμοιβή του αναδόχου, χωρίς ΦΠΑ, περιλαμβάνονται οι υπέρ τρίτων νόμιμες κρατήσεις, ως και κάθε άλλη επιβάρυνση.

Τα δικαιολογητικά που απαιτούνται είναι κατ' ελάχιστον τα εξής:

α) Πρωτόκολλο οριστικής παραλαβής του τμήματος που αφορά η πληρωμή ή του συνόλου του συμβατικού αντικείμενου.

β) Τιμολόγιο του αναδόχου.

γ) Εξοφλητική απόδειξη του αναδόχου, εάν το τιμολόγιο δεν φέρει την ένδειξη «Εξοφλήθηκε».

δ) Πιστοποιητικά Φορολογικής και Ασφαλιστικής Ενημερότητας Πέραν των ανωτέρω δικαιολογητικών η αναθέτουσα αρχή που διενεργεί τον έλεγχο και την πληρωμή, μπορεί να ζητήσουν και οποιοδήποτε άλλο δικαιολογητικό προβλέπεται στην κείμενη νομοθεσία.

Για την πληρωμή του Προμηθευτή/ Αναδόχου εφαρμόζονται και ισχύουν οι προβλεπόμενες διατάξεις του Ν.4152/2013 (ΦΕΚ 107/Α/09-05-2013).

Όλα τα τιμήματα της παρούσας Σύμβασης (συνολικά και τιμές μονάδος), παραμένουν σταθερά και δεν υπόκεινται σε καμία αναθεώρηση ή αύξηση έως την συμβατική ημερομηνία ολοκλήρωσης της Σύμβασης.

ΑΡΘΡΟ 23. ΕΓΓΥΗΣΕΙΣ

Η εγγύηση καλής εκτέλεσης πρέπει να συνταχθεί σύμφωνα με το αντίστοιχο υπόδειγμα του Παραρτήματος ΙΙ της παρούσας.

Ο προμηθευτής/ανάδοχος είναι υποχρεωμένος, το αργότερο κατά την υπογραφή της σύμβασης, να καταθέσει Εγγυητική Επιστολή Καλής Εκτέλεσης, το ύψος της οποίας αντιστοιχεί σε ποσοστό 5% του συνολικού συμβατικού τιμήματος, μη συμπεριλαμβανομένου του ΦΠΑ. Η εγγύηση καλής εκτέλεσης καταπίπτει στην περίπτωση παραβίασης των όρων της Σύμβασης.

Η εγγύηση καλής εκτέλεσης της Σύμβασης επιστρέφεται μετά την οριστική (ποσοτική και ποιοτική) παραλαβή της προμήθειας και ύστερα από την εκκαθάριση τυχόν απαιτήσεων από τους δύο συμβαλλομένους. Επισημαίνεται ότι ο χρόνος ισχύος της εγγυητικής επιστολής καλής εκτέλεσης της προς υπογραφή σύμβασης πρέπει να καλύπτει όλη την χρονική διάρκεια της σύμβασης, όπως αυτή ορίζεται, συμπεριλαμβανομένων τυχόν προβλεπόμενων παρατάσεων επαυξημένων κατά ένα (1) επιπλέον μήνα.

ΑΡΘΡΟ 24. ΛΟΙΠΕΣ ΥΠΟΧΡΕΩΣΕΙΣ ΑΝΑΔΟΧΟΥ

1. Καθ' όλη τη διάρκεια εκτέλεσης του έργου, ο Ανάδοχος θα πρέπει να συνεργάζεται στενά με την Αναθέτουσα Αρχή, υποχρεούται δε να λαμβάνει υπόψη του οποιοσδήποτε παρατηρήσεις της σχετικά με την εκτέλεση του έργου.
2. Ο Ανάδοχος, εφόσον του ζητηθεί από την Αναθέτουσα Αρχή, υποχρεούται να παρίσταται σε υπηρεσιακές συνεδριάσεις που αφορούν την υπηρεσία (τακτικές και έκτακτες), παρουσιάζοντας τα απαραίτητα στοιχεία για την αποτελεσματική λήψη αποφάσεων.
3. Ο Ανάδοχος θα είναι πλήρως και αποκλειστικά μόνος υπεύθυνος για την τήρηση της ισχύουσας νομοθεσίας ως προς το απασχολούμενο από αυτόν προσωπικό για την εκτέλεση των υποχρεώσεων της σύμβασης. Σε περίπτωση οποιασδήποτε παράβασης ή ζημίας που προκληθεί σε τρίτους υποχρεούται μόνος αυτός προς αποκατάστασή της.
4. Ο Ανάδοχος υποχρεούται κατά την εκτέλεση της σύμβασης να τηρεί τις υποχρεώσεις τους που απορρέουν από τις διατάξεις της περιβαλλοντικής, κοινωνικοασφαλιστικής και εργατικής νομοθεσίας, οι οποίες έχουν θεσπισθεί με το δίκαιο της Ένωσης, το Εθνικό Δίκαιο, συλλογικές συμβάσεις ή διεθνείς διατάξεις περιβαλλοντικού, κοινωνικού και εργατικού δικαίου, οι οποίες απαριθμούνται στο Παράρτημα Χ του Προσαρτήματος Α' του ν.4412/2016.
5. Ο Ανάδοχος αναλαμβάνει την υποχρέωση να υλοποιήσει και να παραδώσει την υπηρεσία, σύμφωνα με τα καθοριζόμενα στα σχετικά άρθρα της παρούσας, εκτελώντας προσηκόντως όλες τις επιμέρους εργασίες, που αυτό περιλαμβάνει, διαθέτοντας άτομα με την απαιτούμενη εμπειρία, τεχνογνωσία και ικανότητα ώστε να ανταποκριθεί στις απαιτήσεις της σύμβασης.
6. Ο Ανάδοχος εγγυάται και φέρει όλες τις υποχρεώσεις και ευθύνες, που προβλέπονται ή απορρέουν από την παρούσα Σύμβαση και το Νόμο και σε σχέση με οποιαδήποτε εργασία εκτελείται από άτομα, που θα ασχοληθούν ή θα παράσχουν οποιοσδήποτε υπηρεσίες σε σχέση με την παρούσα Σύμβαση. Σε περίπτωση οποιασδήποτε παράβασης ή ζημίας που προκληθεί σε τρίτους υποχρεούται μόνον αυτός προς αποκατάστασή της.
7. Ο Ανάδοχος θα ενεργεί με επιμέλεια και φροντίδα, ώστε να εμποδίζει πράξεις ή παραλείψεις, που θα μπορούσαν να έχουν αποτέλεσμα αντίθετο με το συμφέρον της Αναθέτουσας Αρχής.
8. Απαγορεύεται στον Ανάδοχο να αναθέσει σε τρίτους οποιοσδήποτε υπευθυνότητες και ευθύνες, που απορρέουν για αυτόν από την παρούσα.
9. Ο Ανάδοχος θα ενεργεί σύμφωνα με το Νέο Ευρωπαϊκό Κανονισμό περί Προστασίας Δεδομένων Προσωπικού Χαρακτήρα (ΕΕ 2016/679) που έχει τεθεί σε ισχύ από τις 25 Μαΐου 2018 για όσες εταιρείες τηρούν βάσεις δεδομένων.

Ο ΔΙΟΙΚΗΤΗΣ

ΜΑΡΙΟΣ Κ. ΤΙΓΚΑΣ

Εσωτερική διανομή

- ✓ Υποδιεύθυνση Οικονομικού
- ✓ Τμήμα Προμηθειών

Τ Ε Χ Ν Ι Κ Η Π Ε Ρ Ι Ρ Α Φ Η**ΕΡΓΑΣΙΕΣ ΑΝΑΚΑΙΝΙΣΗΣ – ΣΥΝΤΗΡΗΣΕΙΣ ΚΛΙΜΑΚΟΣΤΑΣΙΩΝ,****Β' ΚΤΙΡΙΟΥ & ΣΤΟΑΣ ΝΟΣΟΚΟΜΕΙΟΥ**

Η παρούσα τεχνική περιγραφή αφορά τις απαραίτητες εργασίες που απαιτούνται για επισκευή – ανακαίνιση των κλιμακοστασίων Β' κτιρίου, του κεντρικού κλιμακοστασίου από το υπόγειο έως το δώμα, του βοηθητικού κλιμακοστασίου από το υπόγειο έως τον Α' όροφο και της στοάς εισόδου του Νοσοκομείου.

1. Καθαιρέσεις

Θα γίνει καθαίρεση των σαθρών επιχρισμάτων επί των τοιχοποιιών & οροφών μέχρι να αποκαλυφθεί πλήρως το υγιές σκυρόδεμα, με χρήση κατάλληλων εργαλείων όπου βρίσκονται. Ιδιαίτερη προσοχή θα πρέπει να δοθεί από τους τεχνίτες, οι οποίοι θα λάβουν όλα τα απαραίτητα μετρά ατομικής προστασίας, κατά τη πτώση σαθρών επιχρισμάτων. Με προσοχή & επιμέλεια θα γίνει η συγκομιδή και απομάκρυνση των υλικών καθαίρεσης.

- Προστατευτικά – διαχωριστικά πανό που να εξασφαλίζουν απομόνωση χώρου εργασίας με κατασκευή φραγμών από το δάπεδο έως οροφή, με τρόπο ώστε να είναι αδιαπέραστα από την σκόνη.
- Οι πόρτες, οι οπές από υδραυλικές και ηλεκτρικές εγκαταστάσεις, είσοδοι & έξοδοι συστημάτων αερισμού να είναι προσεκτικά σφραγισμένα με πλαστικά φύλλα και κολλητικές ταινίες.

2. Αποκατάσταση επιχρισμάτων (τοιχοποιιών & οροφών)

Μετά τις εργασίες καθαιρέσεις απαιτείται προετοιμασία της επιφάνειας με καθαρισμό έτσι ώστε να προκύψει επιφάνεια υγιής, απαλλαγμένη από σαθρά ή χαλαρά σωματίδια, σκόνες λάδια, λιπαρές ουσίες και άλλες διαβρωτικές ουσίες.

- Στα σημεία που έγιναν καθαιρέσεις (οροφές - τοίχοι), που υπάρχουν οπές από υδραυλικές & ηλεκτρολογικές σωληνώσεις κ.λ.π. θα γίνει επισκευή αυτών με έτοιμο ρητινούχο επισκευαστικό τσιμεντοκονίαμα τύπου DUROCRET της ISOMAT ή ισοδύναμου.
- Απομακρύνονται επιμελώς όλα τα σαθρά και χαλαρά τμήματα του αποφλοιωμένου σκυροδέματος και αποκαλύπτεται πλήρως ο διαβρωμένος οπλισμός.
- Το αποκαλυπτόμενο υγιές σκυρόδεμα εκτραχύνεται και καθαρίζεται από σκόνες, σκουριές κλπ.
- Ο διαβρωμένος οπλισμός καθαρίζεται και τρίβεται με κατάλληλο μέσο ανάλογα με το βαθμό και την έκταση της βλάβης (αμμοβολή, υδροβολή, συρματοβουρτσα κλπ.) ώστε να απομακρυνθεί πλήρως η σκουριά, προκειμένου να ακολουθήσει η εφαρμογή εποξειδικής αντισκωριακής επάλειψης (τύπου EPOXYCOAT-AC της ISOMAT ή παρόμοιου)
- Ο υγιής αποκαλυμμένος οπλισμός επαλείφεται με εποξειδική αντισκωριακή επάλειψη σε δυο στρώσεις. Η δεύτερη στρώση ακολουθεί αφού στεγνώσει η πρώτη. Μετά την επάλειψη της δεύτερης στρώσης και όσο αυτή είναι ακόμη νωπή, γίνεται επίπωση με χαλαζιακή άμμο κοκκομετρίας 0-0.8mm, ώστε να εξασφαλισθεί η πρόσφυση του επισκευαστικού κονιάματος στην επιφάνεια του οπλισμού.
- Εφαρμογή ινοπλισμένου επισκευαστικού τσιμεντοκονιάματος υψηλών αντοχών (τύπου MEGACRET – 40 της ISOMAT ή παρόμοιου). Το υλικό εφαρμόζεται με μυστρί ή εκτόξευση στο επιθυμητό πάχος και μέχρι 4cm σε κάθε στρώση. Όταν είναι απαραίτητη η εφαρμογή δεύτερης στρώσης, η επιφάνεια της πρώτης πρέπει να αγριεύεται ώστε να επιτυγχάνεται η καλύτερη πρόσφυση της στρώσης που ακολουθεί.

Περιλαμβάνονται όλα τα υλικά και μικροϋλικά, ικρίωματα κλπ. που είναι απαραίτητα για την εκτέλεση των εργασιών.

3. **Εργασίες χρωματισμών**

3.1 Χρωματισμοί τοίχων και οροφών

Όλες οι επιφάνειες κλιμακοστασίων του οκταώροφου κτιρίου και της στοάς του Νοσοκομείου θα ελεγχθούν προσεκτικά για επιδιορθώσεις και όπου χρειασθεί θα γίνουν τα απαραίτητα μερεμέτια. Θα σπατουλαριστούν τα μερεμέτια που πρόεκυψαν από τις εργασίες με ακριλικό στόκο, ο οποίος θα έχει άριστη πρόσφυση με το υπόστρωμα και μεγάλη αντοχή στα σκασίματα προσδίδοντας μία λεία και ανθεκτική επιφάνεια χωρίς ατέλειες ικανή να δεχθεί κατάλληλα το υπόστρωμα βάσεως και το πλαστικό χρώμα. Η εργασία αυτή θα ολοκληρωθεί με εξομάλυνση των ατελειών με τριβίδι για την επίτευξη απολύτως λείας επιφάνειας.

Μετά το τρίψιμο, οι επιφάνειες θα καθαριστούν από τις σκόνες και θα περαστούν μια στρώση ακρυλικό αστάρι, άοσμο με ισχυρή πρόσφυση και μεγάλη διεισδυτικότητα, φιλικό στο χρήστη και το περιβάλλον, η αραιώση του οποίου θα γίνει σύμφωνα με τις προδιαγραφές της προμηθεύτριας εταιρείας.

Τέλος όλες οι επιφάνειες θα χρωματισθούν με οικολογικό αντιμικροβιακό πλαστικό χρώμα τύπου NEOPAL ECO της BIBEXΡΩΜ ή ισοδύναμου. Κάθε στρώση θα εφαρμόζεται σε καθαρή, λεία και απαλλαγμένη από οποιοδήποτε ελάττωμα, αρχίζοντας από τις ακμές, τις εσοχές, τις στενές πλευρές και πάντα από πάνω προς τα κάτω. Κάθε επόμενη στρώση θα είναι ίσης ή μεγαλύτερης αντοχής και πάχους από την προηγούμενη και θα εφαρμόζεται αφού αυτή θα έχει στεγνώσει εντελώς. Συμπεριλαμβάνεται ο χρωματισμός των ξύλινων κασών. Όπου απαιτείται, θα περαστούν τόσες επιπλέον στρώσεις, όσες χρειάζεται, ώστε το αποτέλεσμα των τελικών χρωματισμών να είναι ομοιογενές, λείο και να μην φεγγίζει.

Τα χρώματα θα επιλεγθούν κατόπιν συνεννόησης με την Τεχνική Υπηρεσία. Οι αποχρώσεις, που δύνανται να είναι περισσότερες από μία.

3.2 Χρωματισμοί μεταλλικών επιφανειών

Όλες οι μεταλλικές επιφάνειες θα βαφούν με βερνικόχρωμα duso αλκυδικών ρητινών, τύπου Vivemetal με πρόσμιξη σκληρυντή, τύπου Vivenhard της BIBEXΡΩΜ ή ισοδύναμου, μετά από εφαρμογή αντισκωριακού ασταριού τύπου RUS PRIMER της BIBEXΡΩΜ ή ισοδύναμου. Πριν την εφαρμογή του ασταριού θα γίνει καλός καθαρισμός με σπάτουλα και συρματόβουρτσα για καλή πρόσφυση. Επίσης συμπεριλαμβάνεται ο χρωματισμός κάθε είδους προεξοχών, σωληνώσεων κτλ.

- Θα χρωματιστούν τα μεταλλικά κάγκελα των κλιμακοστασίων, συνολικά μετρά μήκους περίπου: 160μ. μήκους.
- Πόρτες μεταλλικές (μέσα – έξω) και κάσες: 5 τεμάχια.
- Μεταλλικά κουφώματα: 13 τεμάχια.

3.3 Χρωματισμοί ξύλινων επιφανειών

Οι χρωματισμοί των ξύλινων επιφανειών θα γίνουν μετά από κατάλληλη επεξεργασία:

- Απόξεση σαθρών με σπάτουλα.
- Σπατουλάρισμα με ακρυλικό στόκο, με διαδοχικά σταυρωτά περάσματα της σπάτουλας πάνω στις επιφάνειες που θα χρωματιστούν, ώστε να γεμίσει του πόρους του ξύλου και να αποδώσει πλήρη ενιαία επιφάνεια (ελάχιστο δυνατό πάχος).
- Τρίψιμο, λείανση & ομαλοποίηση επιφανειών. Θα γίνεται διαδοχικό τρίψιμο με διαβαθμισμένα ώστε να προκύψει πορώδης λεία και ομαλή επιφάνεια.
- Αστάρωμα με αστάρι μετάλλου άφθονα και με πολλαπλές σταυρωτές κινήσεις έτσι ώστε το ξύλο να «μουσκεύει» με συντηρητικό μέχρι αρνήσεως αρχίζοντας από τις ακμές, τις εσοχές και τις συνδέσεις. Μετά την επίστρωση θα αφήνεται να στεγνώσει εντελώς.
- Χρωματισμός σε δυο επάλληλες στρώσεις με άοσμη ριπολίνη τύπου VIVEWOOD της BIBEXΡΩΜ ή ισοδύναμου. Κάθε στρώση θα εφαρμόζεται σε προετοιμασμένη ξηρή, καθαρή, λεία επιφάνεια, αρχίζοντας από τις ακμές, τις εσοχές, τις στενές πλευρές και πάντα από πάνω προς τα κάτω. Κάθε

επομένη στρώση θα είναι ίσης ή μεγαλύτερης αντοχής και πάχους από την προηγούμενη και θα εφαρμόζεται αφού αυτή θα έχει στεγνώσει εντελώς.

Θα γίνουν χρωματισμοί των ξύλινων κουφωμάτων μετά κασσών (μέσα – έξω) που βρίσκονται στον χώρο των κλιμακοστάσιων. 4 τεμάχια.

Ξύλινη κουपाστή κλιμακοστάσιων, συνολικά μετρά μήκους 160 περίπου.

4. Έλεγχος και επισκευή Κουφωμάτων

Πρόκειται για εργασίες επισκευής όλων των κουφωμάτων που υπάρχουν και στα δυο κλιμακοστάσια (13 τεμ) από το Ισόγειο έως το Δώμα ως προ τα παρακάτω:

- Στεγανοποίηση αρμών κουφώματος και τοιχοποιίας. Θα ξαναγίνουν οι αρμοί αφαιρώντας το παλιό μονωτικό υλικό, καθαρίζοντας και βάζοντας νέο μονωτικό υλικό. Πρέπει να δίνεται ιδιαίτερη προσοχή στα γωνιακά σημεία συγκόλλησης, διαπιστώνοντας την αντοχή και τη στεγανότητα σε πιθανές διεισδύσεις νερού και αέρα.
- Στεγανοποίηση μεταξύ υαλοπινάκων και μεταλλικού πλαισίου τόσο στην εξωτερική όσο και στην εσωτερική πλευρά του κουφώματος ώστε να διασφαλίζεται η στεγανότητα.
- Αντικατάσταση σπασμένων υαλοπινάκων (όπου υπάρχουν).
- Αποκατάσταση επιχρισμάτων περιμετρικά των κασσών.
- Έλεγχος εξαρτημάτων και αντικατάσταση αυτών (χειρολαβές, σπανιολέτες κλπ).

Σημειώσεις - επισημάνσεις

- Τα υλικά θα είναι πιστοποιημένα με ISO 9001 ως προς την ποιότητα διαχείρισης παραγωγικής διαδικασίας, και με ISO 14001 ως προς την ποιότητα Περιβαλλοντικής Διαχείρισης.
- Οι εργασίες πρέπει να πραγματοποιηθούν από άρτιο συνεργείο, αποτελούμενο από πιστοποιημένο και πεπειραμένο τεχνικό προσωπικό.
- Ο μειοδότης υποχρεούται να λαμβάνει όλα τα απαραίτητα μέτρα ασφαλείας βάσει των διατάξεων της κείμενης νομοθεσίας, όπως αυτές ισχύουν, καθ' όλη τη διάρκεια εκτέλεσης των εργασιών.
- Η περαίωση των εργασιών θα γίνει εντός 22 εργάσιμων ημερών.

ΠΙΝΑΚΑΣ ΕΡΓΑΣΙΩΝ Β' ΚΤΙΡΙΟΥ & ΣΤΟΑΣ ΝΟΣΟΚΟΜΕΙΟΥ			
A/A	Ένδειξη Εργασιών	M/M	Ενδεικτική Ποσότητα
1	Καθαιρέσεις - αποξηλώσεις - μεταφορά		Κατ' αποκοπή
2	Εργασίες αποκατάστασης επιχρισμάτων (τοιχών & οροφών)		Κατ' αποκοπή
3	Χρωματισμοί επιφανειών (τοιχοποιίες – οροφής). Συμπεριλαμβάνεται προετοιμασία επιφανειών, αστάρωμα, εφαρμογή δυο στρώσεων χρώματος.	m ²	1650
4	Χρωματισμοί σιδηρών επιφανειών (κάσες & πόρτες ασανσέρ μέσα- έξω, κάγκελα κλιμακοστασίου, μεταλλικές πόρτες μέσα-έξω, μεταλλικά κουφώματα)		Κατ' αποκοπή
5	Χρωματισμοί ξύλινων επιφανειών κλιμακοστασίου, (κάσες & θύρες μέσα – έξω, κουπαστή) από το Υπόγειο έως το Δώμα.		Κατ' αποκοπή
6	Έλεγχος και επισκευή κουφωμάτων		Κατ' αποκοπή
7	Απρόβλεπτα	ΚΑ	1

**ΕΡΓΑΣΙΕΣ ΑΝΑΚΑΙΝΙΣΗΣ – ΣΥΝΤΗΡΗΣΕΙΣ ΚΛΙΜΑΚΟΣΤΑΣΙΩΝ,
Γ' ΚΤΙΡΙΟΥ**

Η παρούσα τεχνική περιγραφή αφορά τις απαραίτητες εργασίες που απαιτούνται για επισκευή – ανακαίνιση των κλιμακοστασίων στο Γ' κτιρίου του Νοσοκομείου, από το Υπόγειο έως το Δώμα.

1. Καθαιρέσεις

Θα γίνει καθαίρεση των σαθρών επιχρισμάτων επί των τοιχοποιιών & οροφών μέχρι να αποκαλυφθεί πλήρως το υγιές σκυρόδεμα, με χρήση κατάλληλων εργαλείων όπου βρίσκονται. Ιδιαίτερη προσοχή θα πρέπει να δοθεί από τους τεχνίτες, οι όποιοι θα λάβουν όλα τα απαραίτητα μετρά ατομικής προστασίας, κατά τη πτώση σαθρών επιχρισμάτων. Με προσοχή & επιμέλεια θα γίνει η συγκομιδή και απομάκρυνση των υλικών καθαίρεσης.

- Προστατευτικά – διαχωριστικά πανό που να εξασφαλίζουν απομόνωση χώρου εργασίας με κατασκευή φραγμών από το δάπεδο έως οροφή, με τρόπο ώστε να είναι αδιαπέραστα από την σκόνη.
- Οι πόρτες, οι οπές από υδραυλικές και ηλεκτρικές εγκαταστάσεις, είσοδοι & έξοδοι συστημάτων αερισμού να είναι προσεκτικά σφραγισμένα με πλαστικά φύλλα και κολλητικές ταινίες.

2. Συντήρηση – επισκευή μωσαϊκού δαπέδου

Στις στάθμες που υπάρχει μωσαϊκό δάπεδο θα γίνει αποκατάσταση σε σπασίματα, αποκόλληση ψηφίδων, ρωγμές κ.α. με στοκάρισμα και την χρήση εποξειδικών ρητινών εμποτισμού, συνολική επιφάνεια περίπου 30(m²).

Αρχικά θα γίνει τρίψιμο τις επιφάνειες με διαμαντόπετρα, θα επαναληφθεί η εργασία 1 με 6 φορές ανάλογα την κατάσταση του δαπέδου. Στην συνέχεια θα γίνει γυάλισμα μωσαϊκού με την εφαρμογή οξαλικού οξέος, ώστε να διατηρηθεί η καθαριότητα και η γυαλάδα του μωσαϊκού.

3. Κιγκλιδώματα παραθύρων.

Κατασκευή & τοποθέτηση κιγκλιδωμάτων ασφάλειας για τα παράθυρα του μικρού κλιμακοστασίου, τα οποία θα τοποθετηθούν στην εξωτερική πλευρά.

Θα είναι κατασκευασμένα από κατακόρυφες & οριζόντιες μασίφ σιδηρές λάμες διατομής 8x20mm. Όλες οι μεταλλικές επιφάνειες θα είναι περασμένες μια στρώση μίνιο. Τα οριζόντια στοιχεία θα αφήνουν, μεταξύ τους κενό 15cm περίπου.

Η όλη κατασκευή θα πακτωθεί στην τοιχοποιία, καθ' ύψος και οριζόντια, πάνω και κάτω. Οι επιφάνειες θα είναι βαμμένες με ηλεκτροστατική βαφή σε χρώμα RAL επιλογής της Υπηρεσίας. Περιλαμβάνονται τα υλικά και μικροϋλικά για κατασκευή, τοποθέτηση και στερέωση για πλήρη λειτουργία.

4. Αποκατάσταση επιχρισμάτων (τοιχοποιιών & οροφών)

Μετά τις εργασίες καθαιρέσεις απαιτείται προετοιμασία της επιφάνειας με καθαρισμό έτσι ώστε να προκύψει επιφάνεια υγιής, απαλλαγμένη από σαθρά ή χαλαρά σωματίδια, σκόνες λάδια, λιπαρές ουσίες και άλλες διαβρωτικές ουσίες.

- Στα σημεία που έγιναν καθαιρέσεις (οροφές - τοίχοι), που υπάρχουν οπές από υδραυλικές & ηλεκτρολογικές σωληνώσεις κ.λ.π. θα γίνει επισκευή αυτών με έτοιμο ρητινούχο επισκευαστικό τσιμεντοκονίαμα τύπου DUROCRET της ISOMAT ή ισοδύναμου.
- Απομακρύνονται επιμελώς όλα τα σαθρά και χαλαρά τμήματα του αποφλοιωμένου σκυροδέματος και αποκαλύπτεται πλήρως ο διαβρωμένος οπλισμός.
- Το αποκαλυπτόμενο υγιές σκυρόδεμα εκτραχύνεται και καθαρίζεται από σκόνες, σκουριές κλπ.

- Ο διαβρωμένος οπλισμός καθαρίζεται και τρίβεται με κατάλληλο μέσο ανάλογα με το βαθμό και την έκταση της βλάβης (αμμοβολή, υδροβολή, συρματοβουρτσα κ.λπ.) ώστε να απομακρυνθεί πλήρως η σκουριά, προκειμένου να ακολουθήσει η εφαρμογή εποξειδικής αντισκωριακής επάλειψης (τύπου EPOXYCOAT-AC της ISOMAT ή παρόμοιου)
- Ο υγιής αποκαλυμμένος οπλισμός επαλείφεται με εποξειδική αντισκωριακή επάλειψη σε δυο στρώσεις. Η δεύτερη στρώση ακολουθεί αφού στεγνώσει η πρώτη. Μετά την επάλειψη της δεύτερης στρώσης και όσο αυτή είναι ακόμη νωπή, γίνεται επίπαση με χαλαζακή άμμο κοκκομετρίας 0-0.8mm, ώστε να εξασφαλισθεί η πρόσφυση του επισκευαστικού κονιάματος στην επιφάνεια του οπλισμού.
- Εφαρμογή ινοπλισμένου επισκευαστικού τσιμεντοκονιάμα υψηλών αντοχών (τύπου MEGACRET – 40 της ISOMAT ή παρόμοιου). Το υλικό εφαρμόζεται με μυστρί ή εκτόξευση στο επιθυμητό πάχος και μέχρι 4cm σε κάθε στρώση. Όταν είναι απαραίτητη η εφαρμογή δεύτερης στρώσης, η επιφάνεια της πρώτης πρέπει να αγριεύεται ώστε να επιτυγχάνεται η καλύτερη πρόσφυση της στρώσης που ακολουθεί.

Περιλαμβάνονται όλα τα υλικά και μικρούλικά, ικρίωματα κλπ. που είναι απαραίτητα για την εκτέλεση των εργασιών.

5. **Εργασίες χρωματισμών**

5.1 Χρωματισμοί τοίχων και οροφών

Όλες οι επιφάνειες θα ελεγχθούν προσεκτικά για επιδιορθώσεις και όπου χρειασθεί θα γίνουν τα απαραίτητα μερεμέτια. Θα σπατουλαριστούν τα μερεμέτια που προέκυψαν από τις εργασίες με ακριλικό στόκο, ο οποίος θα έχει άριστη πρόσφυση με το υπόστρωμα και μεγάλη αντοχή στα скаσίματα προσδίδοντας μία λεία και ανθεκτική επιφάνεια χωρίς ατέλειες ικανή να δεχθεί κατάλληλα το υπόστρωμα βάσεως και το πλαστικό χρώμα. Η εργασία αυτή θα ολοκληρωθεί με εξομάλυνση των ατελειών με τριβίδι για την επίτευξη απολύτως λείας επιφάνειας.

Μετά το τρίψιμο, οι επιφάνειες θα καθαριστούν από τις σκόνες και θα περαστούν μια στρώση ακρυλικό αστάρι, άοσμο με ισχυρή πρόσφυση και μεγάλη διεισδυτικότητα, φιλικό στο χρήστη και το περιβάλλον, η αραιώση του οποίου θα γίνει σύμφωνα με τις προδιαγραφές της προμηθεύτριας εταιρείας.

Τέλος όλες οι επιφάνειες θα χρωματισθούν με οικολογικό αντιμικροβιακό πλαστικό χρώμα τύπου NEOPAL ECO της BIBEXΡΩΜ ή ισοδύναμου. Κάθε στρώση θα εφαρμόζεται σε καθαρή, λεία και απαλλαγμένη από οποιοδήποτε ελάττωμα, αρχίζοντας από τις ακμές, τις εσοχές, τις στενές πλευρές και πάντα από πάνω προς τα κάτω. Κάθε επόμενη στρώση θα είναι ίσης ή μεγαλύτερης αντοχής και πάχους από την προηγούμενη και θα εφαρμόζεται αφού αυτή θα έχει στεγνώσει εντελώς. Συμπεριλαμβάνεται ο χρωματισμός των ξύλινων κασών. Όπου απαιτείται, θα περαστούν τόσες επιπλέον στρώσεις, όσες χρειάζεται, ώστε το αποτέλεσμα των τελικών χρωματισμών να είναι ομοιογενές, λείο και να μην φεγγίζει.

Τα χρώματα θα επιλεγθούν κατόπιν συνεννόησης με την Τεχνική Υπηρεσία. Οι αποχρώσεις, που δύνανται να είναι περισσότερες από μία.

5.2 Χρωματισμοί μεταλλικών επιφανειών

Όλες οι μεταλλικές επιφάνειες θα βαφούν με βερνικόχρωμα duco αλκυδικών ρητινών, τύπου Vivemetal με πρόσμιξη σκληρυντή, τύπου Vivehard της BIBEXΡΩΜ ή ισοδύναμου, μετά από εφαρμογή αντισκωριακού ασταριού τύπου RUS PRIMER της BIBEXΡΩΜ ή ισοδύναμου. Πριν την εφαρμογή του ασταριού θα γίνει καλός καθαρισμός με σπάτουλα και συρματοβουρτσα για καλή πρόσφυση. Επίσης συμπεριλαμβάνεται ο χρωματισμός κάθε είδους προεξοχών, σωληνώσεων κτλ.

- Θα χρωματιστούν τα μεταλλικά κάγκελα του μικρού κλιμακοστασίου από το ισόγειο έως το δώμα, συνολικά μετρά μήκους περίπου: 25μ. μήκους.
- Μεταλλική σκάλα που οδηγεί από το Ισόγειο έως το Πατάρι Α στο μικρό κλιμακοστάσιο: 1 τεμάχιο

- Στο κυρίως κλιμακοστάσιο θα χρωματιστεί το μεταλλικό κουβούκλιο του ασανσέρ και τα μεταλλικά κάγκελα που εφάπτονται σε αυτό από το Υπόγειο έως το 4^{ον} Όροφο, περίπου 135 (m²) συνολικά.
- Πόρτες Ασανσέρ (μέσα- έξω) και κάσσες: 10 τεμάχια
- Πόρτες μεταλλικές (μέσα – έξω) και κάσσες: 4 τεμάχια.
- Πόρτες δώματος: 2 τεμάχια.
- Μεταλλικά κουφώματα: 6 τεμάχια.

5.3 Χρωματισμοί ξύλινων επιφανειών

Θα γίνουν χρωματισμοί των ξύλινων κουφωμάτων μετά κασσών (μέσα – έξω) που βρίσκονται στον χώρο των κλιμακοστάσιων, τεμάχια δεκαοκτώ (18). Οι χρωματισμοί των ξύλινων επιφανειών θα γίνουν μετά από κατάλληλη επεξεργασία:

- Απόξεση σαθρών με σπάτουλα.
- Σπατουλάρισμα με ακρυλικό στόκο, με διαδοχικά σταυρωτά περάσματα της σπάτουλας πάνω στις επιφάνειες που θα χρωματιστούν, ώστε να γεμίσει του πόρους του ξύλου και να αποδώσει πλήρη ενιαία επιφάνεια (ελάχιστο δυνατό πάχος).
- Τρίψιμο, λείανση & ομαλοποίηση επιφανειών. Θα γίνεται διαδοχικό τρίψιμο με διαβαθμισμένα ώστε να προκύψει πορώδης λεία και ομαλή επιφάνεια.
- Αστάρωμα με αστάρι μετάλλου άφθονα και με πολλαπλές σταυρωτές κινήσεις έτσι ώστε το ξύλο να «μουσκεύει» με συντηρητικό μέχρι αρνήσεως αρχίζοντας από τις ακμές, τις εσοχές και τις συνδέσεις. Μετά την επίστρωση θα αφήνεται να στεγνώσει εντελώς.
- Χρωματισμός σε δυο επάλληλες στρώσεις με άοσμη ριπολίνη τύπου VIVEWOOD της BIBEXΡΩΜ ή ισοδύναμου. Κάθε στρώση θα εφαρμόζεται σε προετοιμασμένη ξηρή, καθαρή, λεία επιφάνεια, αρχίζοντας από τις ακμές, τις εσοχές, τις στενές πλευρές και πάντα από πάνω προς τα κάτω. Κάθε επομένη στρώση θα είναι ίσης ή μεγαλύτερης αντοχής και πάχους από την προηγούμενη και θα εφαρμόζεται αφού αυτή θα έχει στεγνώσει εντελώς.

6. Προμήθεια & τοποθέτηση Κουφωμάτων

Προμήθεια και τοποθέτηση κουφωμάτων αλουμινίου και σταθερής σήτας. Στο μικρό κλιμακοστάσιο θα γίνει αποξήλωση των υπάρχων ξύλινων παραθύρων και αντικατάσταση αυτών με κουφώματα αλουμινίου. Τα κουφώματα θα είναι ανοιγόμενα, από διατομή αλουμινίου προερχόμενο από πιστοποιημένη κατά ISO 9001 παραγωγική διαδικασία. Θα έχουν δυνατότητα υποδοχής διπλού υαλοπίνακα, με ελαστικά παρεμβύσματα, με πλήρη εξασφάλιση υδατοστεγανότητας & αναμοστεγανότητας. Θα τοποθετηθούν διάφανοι διπλοί υαλοπίνακες. Το κουφώματα θα είναι βαμμένο με ηλεκτροστατική βαφή.

Οι σήτες θα είναι σταθερές αποτελούμενη από πλαίσιο αλουμινίου και πανί Fiberglass υψηλής αντοχής.

Περιλαμβάνονται όλα τα απαραίτητα εξαρτήματα, μηχανισμοί λειτουργίας του κουφώματος και όλα τα υλικά και μικροϋλικά που απαιτούνται για την άρτια λειτουργία αυτών.

Σημειώσεις - Επισημάνσεις

- Τα υλικά θα είναι πιστοποιημένα με ISO 9001 ως προς την ποιότητα διαχείρισης παραγωγικής διαδικασίας, και με ISO 14001 ως προς την ποιότητα Περιβαλλοντικής Διαχείρισης.
- Οι εργασίες πρέπει να πραγματοποιηθούν από άρτιο συνεργείο, αποτελούμενο από πιστοποιημένο και πεπειραμένο τεχνικό προσωπικό.
- Ο μειοδότης υποχρεούται να λαμβάνει όλα τα απαραίτητα μέτρα ασφαλείας βάσει των διατάξεων της κείμενης νομοθεσίας, όπως αυτές ισχύουν, καθ' όλη τη διάρκεια εκτέλεσης των εργασιών.
- Η περαίωση των εργασιών θα γίνει εντός 22 εργάσιμων ημερών.

ΠΙΝΑΚΑΣ ΕΡΓΑΣΙΩΝ Γ' ΚΤΙΡΙΟΥ			
A/A	Ένδειξη Εργασιών	M/M	Ενδεικτική Ποσότητα
1	Καθαιρέσεις - αποξηλώσεις - μεταφορά	Κατ' αποκοπή	
2	Επισκευή - Συντήρηση μωσαϊκού δαπέδου (τρίψιμο γυάλισμα)	m ²	30
3	Εργασίες αποκατάστασης επιχρισμάτων (τοιχών & οροφών)	Κατ' αποκοπή	
4	Σταθερά κιγκλιδώματα ασφάλειας στα παράθυρα, σιδηρά	kg	110
5	Χρωματισμοί επιφανειών (τοιχοποιίες – οροφής), Συμπεριλαμβάνεται προετοιμασία επιφανειών, αστάρωμα, εφαρμογή δυο στρώσεων χρώματος	m ²	930
6	Χρωματισμοί σιδηρών επιφανειών (κάσες & πόρτες ασανσέρ μέσα - έξω, κουβούκλιο ασανσέρ, κάγκελα κλιμακοστασίου, πόρτες δώματος, σκάλα Ισόγειου)	Κατ' αποκοπή	
7	Χρωματισμοί ξύλινων κουφωμάτων κλιμακοστασίου, (κάσες & θύρες μέσα – έξω και ξύλινα παράθυρα)	Κατ' αποκοπή	
8	Προμήθεια – τοποθέτηση νέων κουφωμάτων αλουμινίου, ηλεκτροστατικής βαφής και Σίτες σταθερές (τεμάχια 7)	m ²	6,40
9	Απρόβλεπτα	KA	1

ΕΡΓΑΣΙΕΣ ΑΝΑΚΑΙΝΙΣΗΣ – ΣΥΝΤΗΡΗΣΕΙΣ ΚΛΙΜΑΚΟΣΤΑΣΙΩΝ,**Δ' ΚΤΙΡΙΟΥ**

Η παρούσα τεχνική περιγραφή αφορά τις απαραίτητες εργασίες που απαιτούνται για επισκευή – ανακαίνιση των κλιμακοστασίων, από το Υπόγειο έως το δώμα του Δ' κτιρίου, «ΟΙΚΟΣ ΑΔΕΛΦΩΝ» του Νοσοκομείου.

1. Καθαιρέσεις

Θα γίνει καθαίρεση των σαθρών επιχρισμάτων επί των τοιχοποιιών & οροφών μέχρι να αποκαλυφθεί πλήρως το υγιές σκυρόδεμα, με χρήση κατάλληλων εργαλείων όπου βρίσκονται. Ιδιαίτερη προσοχή θα πρέπει να δοθεί από τους τεχνίτες, οι οποίοι θα λάβουν όλα τα απαραίτητα μετρά ατομικής προστασίας, κατά τη πτώση σαθρών επιχρισμάτων. Με προσοχή & επιμέλεια θα γίνει η συγκομιδή και απομάκρυνση των υλικών καθαίρεσης.

- Προστατευτικά – διαχωριστικά πανό που να εξασφαλίζουν απομόνωση χώρου εργασίας με κατασκευή φραγμών από το δάπεδο έως οροφή, με τρόπο ώστε να είναι αδιαπέραστα από την σκόνη.
- Οι πόρτες, οι οπές από υδραυλικές και ηλεκτρικές εγκαταστάσεις, είσοδοι & έξοδοι συστημάτων αερισμού να είναι προσεκτικά σφραγισμένα με πλαστικά φύλλα και κολλητικές ταινίες.

2. Συντήρηση – επισκευή μωσαϊκού δαπέδου

Στις στάθμες που υπάρχει μωσαϊκό δάπεδο θα γίνει αποκατάσταση σε σπασίματα, αποκόλληση ψηφίδων, ρωγμές κ.α. με στοκάρισμα και την χρήση εποξειδικών ρητινών εμποτισμού.

Αρχικά θα γίνει τρίψιμο τις επιφάνειας με διαμαντόπετρα, θα επαναληφθεί η εργασία 1 με 6 φορές ανάλογα την κατάσταση του δαπέδου. Στην συνέχεια θα γίνει γυάλισμα μωσαϊκού με την εφαρμογή οξαλικού οξέος, ώστε να διατηρηθεί η καθαριότητα και η γυαλάδα του μωσαϊκού.

3. Αποκατάσταση επιχρισμάτων (τοιχοποιιών & οροφών)

Μετά τις εργασίες καθαιρέσεις απαιτείται προετοιμασία της επιφάνειας με καθαρισμό έτσι ώστε να προκύψει επιφάνεια υγιής, απαλλαγμένη από σαθρά ή χαλαρά σωματίδια, σκόνες λάδια, λιπαρές ουσίες και άλλες διαβρωτικές ουσίες.

- Στα σημεία που έγιναν καθαιρέσεις (οροφές-τοιχοί), που υπάρχουν οπές από υδραυλικές & ηλεκτρολογικές σωληνώσεις κ.λ.π. θα γίνει επισκευή αυτών με έτοιμο ρητινούχο επισκευαστικό τσιμεντοκονίαμα τύπου DUROCRET της ISOMAT ή ισοδύναμου.
- Απομακρύνονται επιμελώς όλα τα σαθρά και χαλαρά τμήματα του αποφλοιωμένου σκυροδέματος και αποκαλύπτεται πλήρως ο διαβρωμένος οπλισμός.
- Το αποκαλυπτόμενο υγιές σκυρόδεμα εκτραχύνεται και καθαρίζεται από σκόνες, σκουριές κλπ.
- Ο διαβρωμένος οπλισμός καθαρίζεται και τρίβεται με κατάλληλο μέσο ανάλογα με το βαθμό και την έκταση της βλάβης (αμμοβολή, υδροβολή, συρματοβουρτσα κλπ.) ώστε να απομακρυνθεί πλήρως η σκουριά, προκειμένου να ακολουθήσει η εφαρμογή εποξειδικής αντισκωριακής επάλειψης (τύπου EPOXYCOAT-AC της ISOMAT ή παρόμοιου).
- Ο υγιής αποκαλυμμένος οπλισμός επαλείφεται με εποξειδική αντισκωριακή επάλειψη σε δυο στρώσεις. Η δεύτερη στρώση ακολουθεί αφού στεγνώσει η πρώτη. Μετά την επάλειψη της δεύτερης στρώσης και όσο αυτή είναι ακόμη νωπή, γίνεται επίπασση με χαλαζιακή άμμο κοκκομετρίας 0-0.8mm, ώστε να εξασφαλισθεί η πρόσφυση του επισκευαστικού κονιάματος στην επιφάνεια του οπλισμού.
- Εφαρμογή ινοπλισμένου επισκευαστικού τσιμεντοκονίαμα υψηλών αντοχών (τύπου MEGACRET – 40 της ISOMAT ή παρόμοιου). Το υλικό εφαρμόζεται με μυστρί ή εκτόξευση στο επιθυμητό πάχος και μέχρι 4cm σε κάθε στρώση. Όταν είναι απαραίτητη η εφαρμογή δεύτερης στρώσης, η επιφάνεια της πρώτης πρέπει να αγριεύεται ώστε να επιτυγχάνεται η καλύτερη πρόσφυση της στρώσης που ακολουθεί.

Περιλαμβάνονται όλα τα υλικά και μικροϋλικά, ικρίωματα κλπ. που είναι απαραίτητα για την εκτέλεση των εργασιών.

4. Εργασίες χρωματισμών

4.1 Χρωματισμοί τοίχων και οροφών

Όλες οι επιφάνειες θα ελεγχθούν προσεκτικά για επιδιορθώσεις και όπου χρειασθεί θα γίνουν τα απαραίτητα μερεμέτια. Θα σπατουλαριστούν τα μερεμέτια που προέκυψαν από τις εργασίες με ακριλικό στόκο, ο οποίος θα έχει άριστη πρόσφυση με το υπόστρωμα και μεγάλη αντοχή στα σκασίματα προσδίδοντας μία λεία και ανθεκτική επιφάνεια χωρίς ατέλειες ικανή να δεχθεί κατάλληλα το υπόστρωμα βάσεως και το πλαστικό χρώμα. Η εργασία αυτή θα ολοκληρωθεί με εξομάλυνση των ατελειών με τριβίδι για την επίτευξη απολύτως λείας επιφάνειας.

Μετά το τρίψιμο, οι επιφάνειες θα καθαριστούν από τις σκόνες και θα περαστούν μια στρώση ακρυλικό αστάρι, άοσμο με ισχυρή πρόσφυση και μεγάλη διεισδυτικότητα, φιλικό στο χρήστη και το περιβάλλον, η αραίωση του οποίου θα γίνει σύμφωνα με τις προδιαγραφές της προμηθεύτριας εταιρείας.

Τέλος όλες οι επιφάνειες θα χρωματισθούν με οικολογικό αντιμικροβιακό πλαστικό χρώμα τύπου NEOPAL ECO της BIBEXΡΩΜ ή ισοδύναμου. Κάθε στρώση θα εφαρμόζεται σε καθαρή, λεία και απαλλαγμένη από οποιοδήποτε ελάττωμα, αρχίζοντας από τις ακμές, τις εσοχές, τις στενές πλευρές και πάντα από πάνω προς τα κάτω. Κάθε επόμενη στρώση θα είναι ίσης ή μεγαλύτερης αντοχής και πάχους από την προηγούμενη και θα εφαρμόζεται αφού αυτή θα έχει στεγνώσει εντελώς. Συμπεριλαμβάνεται ο χρωματισμός των ξύλινων κασών. Όπου απαιτείται, θα περαστούν τόσες επιπλέον στρώσεις, όσες χρειάζεται, ώστε το αποτέλεσμα των τελικών χρωματισμών να είναι ομοιογενές, λείο και να μην φεγγίζει.

Τα χρώματα θα επιλεγθούν κατόπιν συνεννόησης με την Τεχνική Υπηρεσία. Οι αποχρώσεις, που δύνανται να είναι περισσότερες από μία.

4.2 Χρωματισμοί μεταλλικών επιφανειών

Όλες οι μεταλλικές επιφάνειες θα βαφούν με βερνικόχρωμα ducos αλκυδικών ρητινών, τύπου Vivemetal με πρόσμιξη σκληρυντή, τύπου Vivenhard της BIBEXΡΩΜ ή ισοδύναμου, μετά από εφαρμογή αντισκωριακού ασταριού τύπου RUS PRIMER της BIBEXΡΩΜ ή ισοδύναμου. Πριν την εφαρμογή του ασταριού θα γίνει καλός καθαρισμός με σπάτουλα και συρματόβουρτσα για καλή πρόσφυση. Επίσης συμπεριλαμβάνεται ο χρωματισμός κάθε είδους προεξοχών, σωληνώσεων κτλ.

- Θα χρωματιστούν τα μεταλλικά κάγκελα του κλιμακοστασίου από το ισόγειο έως το δώμα, συνολικά μετρά μήκους περίπου: 35 μ. μήκους
- Πόρτες Ασασέρ (μέσα- έξω) και κάσες: 3 τεμάχια
- Πόρτες μεταλλικές (μέσα – έξω) και κάσες: 4 τεμάχια.
- Μεταλλικά κουφώματα: 6 τεμάχια.

4.3 Χρωματισμοί ξύλινων επιφανειών

Θα γίνουν χρωματισμοί των ξύλινων κουφωμάτων μετά κασών (μέσα – έξω) που βρίσκονται στον χώρο των κλιμακοστάσιων, 8 τεμάχια. Οι χρωματισμοί των ξύλινων επιφανειών θα γίνουν μετά από κατάλληλη επεξεργασία:

- Απόξεση σαθρών με σπάτουλα.
- Σπατουλάρισμα με ακρυλικό στόκο, με διαδοχικά σταυρωτά περάσματα της σπάτουλας πάνω στις επιφάνειες που θα χρωματιστούν, ώστε να γεμίσει του πόρους του ξύλου και να αποδώσει πλήρη ενιαία επιφάνεια (ελάχιστο δυνατό πάχος).
- Τρίψιμο, λείανση & ομαλοποίηση επιφανειών. Θα γίνεται διαδοχικό τρίψιμο με διαβαθμισμένα ώστε να προκύψει πορώδης λεία και ομαλή επιφάνεια.

- Αστάρωμα με αστάρι μετάλλου άφθονα και με πολλαπλές σταυρωτές κινήσεις έτσι ώστε το ξύλο να «μουσκεύει» με συντηρητικό μέχρι αρνήσεως αρχίζοντας από τις ακμές , τις εσοχές και τις συνδέσεις. Μετά την επίστρωση θα αφήνεται να στεγνώσει εντελώς.
- Χρωματισμός σε δυο επάλληλες στρώσεις με άοσμη ριπολίνη τύπου VIVEWOOD της BIBEXΡΩΜ ή ισοδύναμου. Κάθε στρώση θα εφαρμόζεται σε προετοιμασμένη ξηρή, καθαρή, λεία επιφάνεια, αρχίζοντας από τις ακμές, τις εσοχές τις στενές πλευρές και πάντα από πάνω προς τα κάτω. Κάθε επομένη στρώση θα είναι ίσης ή μεγαλύτερης αντοχής και πάχους από την προηγούμενη και θα εφαρμόζεται αφού αυτή θα έχει στεγνώσει εντελώς.

5. Έλεγχος και επισκευή Κουφωμάτων

Πρόκειται για εργασίες επισκευής κουφωμάτων από το Ισόγειο έως το Δώμα ως προ τα παρακάτω:

- Στεγανοποίηση αρμών κουφώματος και τοιχοποιίας. Θα ξαναγίνουν οι αρμοί αφαιρώντας το παλιό μονωτικό υλικό, καθαρίζοντας και βάζοντας νέο μονωτικό υλικό. Πρέπει να δίνεται ιδιαίτερη προσοχή στα γωνιακά σημεία συγκόλλησης, διαπιστώνοντας την αντοχή και τη στεγανότητα σε πιθανές διεισδύσεις νερού και αέρα.
- Στεγανοποίηση μεταξύ υαλοπινάκων και μεταλλικού πλαισίου τόσο στην εξωτερική όσο και στην εσωτερική πλευρά του κουφώματος ώστε να διασφαλίζεται η στεγανότητα.
- Αντικατάσταση σπασμένων υαλοπινάκων (όπου υπάρχουν).
- Αποκατάσταση επιχρισμάτων περιμετρικά των κασσών.
- Έλεγχος εξαρτημάτων και αντικατάσταση αυτών (χειρολαβές, σπανιολέτες κλπ).

6. Επισκευή κατασκευαστικού αρμού

Στον διάδρομο του Α' και Β' ορόφου θα γίνει επισκευή αρμού δαπέδου, 6 μέτρα μήκους περίπου. Αρχικά θα γίνει προετοιμασία επιφανειών, ο αρμός θα καθαρίζεται στο απαιτούμενο βάθος από τα σαθρά υλικά, οι επιφάνειες θα εξομαλυνθούν και θα επισκευαστούν με χρήση ετοιμών επισκευαστικών κονιαμάτων. Ο καθαρισμός θα εκτελείτε με συρματόβουρτσες και τα προϊόντα του καθαρισμού θα απομακρύνονται με πεπιεσμένο αέρα.

Μετά τις εξομαλύνσεις και τους καθαρισμούς θα εφαρμόσουμε κορδόνι από διογκωμένο-αφρώδες πολυαιθυλένιο, προκειμένου να διαμορφώσουμε το βάθος του αρμού. Έπειτα θα ακολουθήσει γέμισμα με υλικό σφράγισης αρμού. Στην τελική επιφάνεια θα τοποθετηθεί αρμοκάλυπτρο δαπέδου από ανοδιωμένο προφίλ αλουμινίου με φρεζάτες τρύπες για βίδες ανά 35cm από την μια πλευρά.

Σημειώσεις -επισημάνσεις

- Τα υλικά θα είναι πιστοποιημένα με ISO 9001 ως προς την ποιότητα διαχείρισης παραγωγικής διαδικασίας, και με ISO 14001 ως προς την ποιότητα Περιβαλλοντικής Διαχείρισης.
- Οι εργασίες πρέπει να πραγματοποιηθούν από άρτιο συνεργείο, αποτελούμενο από πιστοποιημένο και πεπειραμένο τεχνικό προσωπικό.
- Ο μειοδότης υποχρεούται να λαμβάνει όλα τα απαραίτητα μέτρα ασφαλείας βάσει των διατάξεων της κείμενης νομοθεσίας, όπως αυτές ισχύουν, καθ' όλη τη διάρκεια εκτέλεσης των εργασιών.
- Η περαίωση των εργασιών θα γίνει εντός 22 εργάσιμων ημερών.

ΠΙΝΑΚΑΣ ΕΡΓΑΣΙΩΝ Δ' ΚΤΙΡΙΟΥ			
A/A	Ένδειξη Εργασιών	M/M	Ενδεικτική Ποσότητα
1	Καθαιρέσεις - αποξηλώσεις - μεταφορά	Κατ' αποκοπή	
2	Επισκευή - Συντήρηση μωσαϊκού δαπέδου (τρίψιμο γυάλισμα)	m ²	10
3	Εργασίες αποκατάστασης επιχρισμάτων (τοιχών & οροφών)	Κατ' αποκοπή	
4	Χρωματισμοί επιφανειών (τοιχοποιίες – οροφής). Συμπεριλαμβάνεται προετοιμασία επιφανειών, αστάρωμα, εφαρμογή δυο στρώσεων χρώματος.	m ²	750
5	Χρωματισμοί σιδηρών επιφανειών (κάσες & πόρτες ασανσέρ μέσα- έξω, κάγκελα κλιμακοστασίου, μεταλλικές πόρτες μέσα - έξω, μεταλλικά κουφώματα)	Κατ' αποκοπή	
6	Χρωματισμοί ξύλινων επιφανειών κλιμακοστασίου, (κάσες & θύρες μέσα – έξω)	Κατ' αποκοπή	
7	Έλεγχος και επισκευή κουφωμάτων	Κατ' αποκοπή	
8	Επισκευή κατασκευαστικού αρμού δαπέδου και τοποθέτηση αρμοκάλυπτου από ανοδιωμένο προφίλ αλουμινίου.	Κατ' αποκοπή	
9	Απρόβλεπτα	KA	1

ΕΡΓΑΣΙΕΣ ΑΝΑΚΑΙΝΙΣΗΣ – ΣΥΝΤΗΡΗΣΗΣ ΚΛΙΜΑΚΟΣΤΑΣΙΩΝ**ΚΤΙΡΙΟΥ ΠΑΡΑΡΤΗΜΑΤΟΣ**

Η παρούσα τεχνική περιγραφή αφορά τις απαραίτητες εργασίες τον τρόπο κατασκευής και τις γενικές προδιαγραφές των υλικών που απαιτούνται για την επισκευή επιχρισμάτων, ανακαίνιση χρωματισμών & αντικατάσταση ψευδοροφής στα δυο κλιμακοστάσια του παραρτήματος.

A. ΟΙΚΟΔΟΜΙΚΕΣ ΕΡΓΑΣΙΕΣ**A1. ΚΑΘΑΙΡΕΣΗΣ**

Θα γίνει καθαίρεση των σαθρών επιχρισμάτων επί των τοιχοποιιών & οροφών μέχρι να αποκαλυφθεί πλήρως το υγιές σκυρόδεμα, με χρήση κατάλληλων εργαλείων όπου βρίσκονται. Θα καθαριστεί με προσοχή και επιμέλεια η ψευδοροφή του Ισογείου στο μικρό κλιμακοστάσιο. Ιδιαίτερη προσοχή θα πρέπει να δοθεί από τους τεχνίτες, οι οποίοι θα λάβουν όλα τα απαραίτητα μετρά ατομικής προστασίας, κατά τη πτώση σαθρών επιχρισμάτων. Με προσοχή & επιμέλεια θα γίνει η συγκομιδή και απομάκρυνση των υλικών καθαίρεσης.

- Προστατευτικά – διαχωριστικά πανό που να εξασφαλίζουν απομόνωση χώρου εργασίας με κατασκευή φραγμών από το δάπεδο έως οροφή, με τρόπο ώστε να είναι αδιαπέραστα από την σκόνη.
- Οι πόρτες, οι οπές από υδραυλικές και ηλεκτρικές εγκαταστάσεις, είσοδοι & έξοδοι συστημάτων αερισμού να είναι προσεκτικά σφραγισμένα με πλαστικά φύλλα και κολλητικές ταινίες.

A2. ΕΠΙΣΚΕΥΗ ΕΠΙΧΡΙΣΜΑΤΩΝ (ΤΟΙΧΟΠΟΙΙΩΝ & ΟΡΟΦΩΝ)

Μετά τις εργασίες καθαιρέσεις απαιτείται προετοιμασία της επιφάνειας με καθαρισμό έτσι ώστε να προκύψει επιφάνεια υγιής, απαλλαγμένη από σαθρά ή χαλαρά σωματίδια, σκόνες λάδια, λιπαρές ουσίες και άλλες διαβρωτικές ουσίες.

- Στα σημεία που έγιναν καθαιρέσεις (οροφές - τοίχοι), που υπάρχουν οπές από υδραυλικές & ηλεκτρολογικές σωληνώσεις κ.λ.π. θα γίνει επισκευή αυτών με έτοιμο ρητινούχο επισκευαστικό τσιμεντοκονίαμα τύπου DUROCRET της ISOMAT ή ισοδύναμου.
- Απομακρύνονται επιμελώς όλα τα σαθρά και χαλαρά τμήματα του αποφλοιωμένου σκυροδέματος και αποκαλύπτεται πλήρως ο διαβρωμένος οπλισμός.
- Το αποκαλυπτόμενο υγιές σκυρόδεμα εκτραχύνεται και καθαρίζεται από σκόνες, σκουριές κλπ.
- Ο διαβρωμένος οπλισμός καθαρίζεται και τρίβεται με κατάλληλο μέσο ανάλογα με το βαθμό και την έκταση της βλάβης (αμμοβολή, υδροβολή, συρματόβουρτσα κλπ.) ώστε να απομακρυνθεί πλήρως η σκουριά, προκειμένου να ακολουθήσει η εφαρμογή εποξειδικής αντισκωριακής επάλειψης (τύπου EPOXYCOAT-AC της ISOMAT ή παρόμοιου).
- Ο υγιής αποκαλυμμένος οπλισμός επαλείφεται με εποξειδική αντισκωριακή επάλειψη σε δυο στρώσεις. Η δεύτερη στρώση ακολουθεί αφού στεγνώσει η πρώτη. Μετά την επάλειψη της δεύτερης στρώσης και όσο αυτή είναι ακόμη νωπή, γίνεται επίπαση με χαλαζιακή άμμο κοκκομετρίας 0-0.8mm, ώστε να εξασφαλισθεί η πρόσφυση του επισκευαστικού κονιάματος στην επιφάνεια του οπλισμού.
- Εφαρμογή ινοπλισμένου επισκευαστικού τσιμεντοκονίαμα υψηλών αντοχών (τύπου MEGACRET – 40 της ISOMAT ή παρόμοιου). Το υλικό εφαρμόζεται με μυστρί ή εκτόξευση στο επιθυμητό πάχος και μέχρι 4cm σε κάθε στρώση. Όταν είναι απαραίτητη η εφαρμογή δεύτερης στρώσης, η επιφάνεια της πρώτης πρέπει να ατριεύεται ώστε να επιτυγχάνεται η καλύτερη πρόσφυση της στρώσης που ακολουθεί.

Περιλαμβάνονται όλα τα υλικά και μικροϋλικά, ικρίωματα κλπ. που είναι απαραίτητα για την εκτέλεση των εργασιών.

A3. ΨΕΥΔΟΡΟΦΗ ΓΥΨΟΣΑΝΙΔΑΣ

Θα γίνει προμήθεια και τοποθέτηση των απαιτούμενων υλικών για την κατασκευή διακοσμητικής ψευδοροφής, πυράντοχης πάχους 12.5mm. Συμπεριλαμβάνεται η προμήθεια και τοποθέτηση του σκελετού, βίδες, βύσματα, μεταλλικές διατομές προστασίας ακμών, υλικά αρμολογήματος, στοκαρίσματος κτλ. Οι κύριοι και δευτερεύοντες οδηγοί θα είναι από στραντζαριστά γαλβανισμένα εν θερμώ χαλυβδόφυλλα πάχους 0,6mm και διατομής 25x20mm.

Η τελική επιφάνεια θα είναι πλήρους επιπεδότητας και οριζοντίωσης.

A4. ΕΛΕΓΧΟΣ ΚΑΙ ΕΠΙΣΚΕΥΗ ΚΟΥΦΩΜΑΤΩΝ

Πρόκειται για εργασίες επισκευής κουφωμάτων στα δυο κλιμακοστάσια, από το Υπόγειο έως το Δώμα ως προ τα παρακάτω.

- Στεγανοποίηση αρμών κουφώματος και τοιχοποιίας. Θα ξαναγίνουν οι αρμοί αφαιρώντας το παλιό μονωτικό υλικό, καθαρίζοντας και βάζοντας νέο μονωτικό υλικό. Πρέπει να δίνεται ιδιαίτερη προσοχή στα γωνιακά σημεία συγκόλλησης, διαπιστώνοντας την αντοχή και τη στεγανότητα σε πιθανές διεισδύσεις νερού και αέρα.
- Στεγανοποίηση μεταξύ υαλοπινάκων και μεταλλικού πλαισίου τόσο στην εξωτερική όσο και στην εσωτερική πλευρά του κουφώματος ώστε να διασφαλίζεται η στεγανότητα.
- Αποκατάσταση επιχρισμάτων περιμετρικά των κασσών
- Αντικατάσταση σπασμένων υαλοπινάκων (όπου υπάρχουν)
- Έλεγχος εξαρτημάτων των παραθύρων και αντικατάσταση αυτών (χειρολαβές, σπανιολέτες κλπ)

A5. ΧΡΩΜΑΤΙΣΜΟΙ ΤΟΙΧΟΠΟΙΙΩΝ ΚΑΙ ΟΡΟΦΩΝ ΚΛΙΜΑΚΟΣΤΑΣΙΟΥ

Όλες οι επιφάνειες θα ελεγχθούν προσεκτικά για επιδιορθώσεις και όπου χρειασθεί θα γίνουν τα απαραίτητα μερεμέτια. Θα σπατουλαριστούν τα μερεμέτια που πρόέκυψαν από τις εργασίες με ακριλικό στόκο, ο οποίος θα έχει άριστη πρόσφυση με το υπόστρωμα και μεγάλη αντοχή στα σκασίματα προσδίδοντας μία λεία και ανθεκτική επιφάνεια χωρίς ατέλειες ικανή να δεχθεί κατάλληλα το υπόστρωμα βάσεως και το πλαστικό χρώμα. Η εργασία αυτή θα ολοκληρωθεί με εξομάλυνση των ατελειών με τριβίδι για την επίτευξη απολύτως λείας επιφάνειας.

Μετά το τρίψιμο, οι επιφάνειες θα καθαριστούν από τις σκόνες και θα περαστούν μια στρώση ακρυλικό αστάρι, άοσμο με ισχυρή πρόσφυση και μεγάλη διεισδυτικότητα, φιλικό στο χρήστη και το περιβάλλον, η αραιώση του οποίου θα γίνει σύμφωνα με τις προδιαγραφές της προμηθεύτριας εταιρείας.

Τέλος όλες οι επιφάνειες θα χρωματισθούν με οικολογικό αντιμικροβιακό πλαστικό χρώμα τύπου NEOPAL ECO της ΒΙΒΕΧΡΩΜ ή ισοδύναμου. Κάθε στρώση θα εφαρμόζεται σε καθαρή, λεία και απαλλαγμένη από οποιοδήποτε ελάττωμα, αρχίζοντας από τις ακμές, τις εσοχές, τις στενές πλευρές και πάντα από πάνω προς τα κάτω. Κάθε επόμενη στρώση θα είναι ίσης ή μεγαλύτερης αντοχής και πάχους από την προηγούμενη και θα εφαρμόζεται αφού αυτή θα έχει στεγνώσει εντελώς. Συμπεριλαμβάνεται ο χρωματισμός των ξύλινων κασσών. Όπου απαιτείται, θα περαστούν τόσες επιπλέον στρώσεις, όσες χρειάζεται, ώστε το αποτέλεσμα των τελικών χρωματισμών να είναι ομοιογενές, λείο και να μην φεγγίζει.

Τα χρώματα θα επιλεγθούν κατόπιν συνεννόησης με την Τεχνική Υπηρεσία. Οι αποχρώσεις, που δύνανται να είναι περισσότερες από μία.

A6. ΧΡΩΜΑΤΙΣΜΟΙ ΞΥΛΙΝΩΝ ΕΠΙΦΑΝΕΙΩΝ

Θα γίνουν χρωματισμοί των ξύλινων κουφωμάτων μετά κασσών (μέσα –έξω οι πόρτες) που βρίσκονται στο κλιμακοστάσιο, (ισόγειο, πρώτος όροφος , δεύτερος όροφος και τρίτος όροφος). Επίσης θα γίνει χρωματισμός κουपाστής κλιμακοστασίου σε όλο το μήκος της, από το υπόγειο έως το δώμα.

A6. ΧΡΩΜΑΤΙΣΜΟΙ ΞΥΛΙΝΩΝ ΕΠΙΦΑΝΕΙΩΝ

Θα γίνουν χρωματισμοί των ξύλινων κουφωμάτων μετά κασσών (μέσα- έξω), που βρίσκονται στον χώρο των δυο κλιμακοστασίων, τεμάχια δεκαπέντε (15). Επίσης θα γίνει βαφή της ξύλινης κουपाστής που

υπάρχει στα δυο κλιμακοστάσια από το υπόγειο έως το δώμα, εβδομήντα πέντε (85) μέτρα μήκους περίπου. Οι χρωματισμοί θα γίνουν μετά από κατάλληλη επεξεργασία:

- Απόξεση σαθρών με σπάτουλα.
- Σπατουλάρισμα με ακρυλικό στόκο, με διαδοχικά σταυρωτά περάσματα της σπάτουλας πάνω στις επιφάνειες που θα χρωματιστούν, ώστε να γεμίσει του πόρους του ξύλου και να αποδώσει πλήρη ενιαία επιφάνεια (ελάχιστο δυνατό πάχος).
- Τρίψιμο, λείανση & ομαλοποίηση επιφανειών. Θα γίνεται διαδοχικό τρίψιμο με διαβαθμισμένα ώστε να προκύψει πορώδης λεία και ομαλή επιφάνεια.
- Αστάρωμα με αστάρι μετάλλου άφθονα και με πολλαπλές σταυρωτές κινήσεις έτσι ώστε το ξύλο να «μουσκεύει» με συντηρητικό μέχρι αρνήσεως αρχίζοντας από τις ακμές, τις εσοχές και τις συνδέσεις. Μετά την επίστρωση θα αφήνεται να στεγνώσει εντελώς.
- Χρωματισμός σε δυο επάλληλες στρώσεις με άοσμη ριπολίνη νερού. Κάθε στρώση θα εφαρμόζεται σε προετοιμασμένη ξηρή, καθαρή, λεία επιφάνεια, αρχίζοντας από τις ακμές, τις εσοχές, τις στενές πλευρές και πάντα από πάνω προς τα κάτω. Κάθε επομένη στρώση θα είναι ίσης ή μεγαλύτερης αντοχής και πάχους από την προηγούμενη και θα εφαρμόζεται αφού αυτή θα έχει στεγνώσει εντελώς.

A7. ΧΡΩΜΑΤΙΣΜΟΙ ΜΕΤΑΛΛΙΚΩΝ ΕΠΙΦΑΝΕΙΩΝ

Όλες οι μεταλλικές επιφάνειες θα βαφτούν με βερνικόχρωμα ducos αλκυδικών ρητινών, τύπου Vivemetal με πρόσμιξη σκληρυντή, τύπου Viverhard της BIBEXΡΩΜ ή ισοδύναμου, μετά από εφαρμογή αντισκωριακού ασταριού τύπου RUS PRIMER της BIBEXΡΩΜ ή ισοδύναμου. Πριν την εφαρμογή του ασταριού θα γίνει καλός καθαρισμός με σπάτουλα και συρματόβουρτσα για καλή πρόσφυση. Επίσης συμπεριλαμβάνεται ο χρωματισμός κάθε είδους προεξοχών, σωληνώσεων κτλ.

- Θα χρωματιστούν τα μεταλλικά στοιχεία στα κάγκελα του κεντρικού κλιμακοστασίου από το Υπόγειο έως τον 4^ο Όροφο, συνολικά μετρά μήκους περίπου: 45μ. μήκους.
- Πόρτες Ασασέρ (μέσα- έξω) και κάσσες: 6 τεμάχια.
- Πόρτες μεταλλικές (μέσα – έξω) και κάσσες: 1 τεμάχια.
- Μεταλλικά κουφώματα: 10 τεμάχια.

Σημειώσεις -επισημάνσεις

- Τα υλικά θα είναι πιστοποιημένα με ISO 9001 ως προς την ποιότητα διαχείρισης παραγωγικής διαδικασίας, και με ISO 14001 ως προς την ποιότητα Περιβαλλοντικής Διαχείρισης.
- Οι εργασίες πρέπει να πραγματοποιηθούν από άρτιο συνεργείο, αποτελούμενο από πιστοποιημένο και πεπειραμένο τεχνικό προσωπικό.
- Ο μειοδότης υποχρεούται να λαμβάνει όλα τα απαραίτητα μέτρα ασφαλείας βάσει των διατάξεων της κείμενης νομοθεσίας, όπως αυτές ισχύουν, καθ' όλη τη διάρκεια εκτέλεσης των εργασιών.
- Η περαίωση των εργασιών θα γίνει εντός 22 εργάσιμων ημερών.

Ακολουθεί σχετικό φωτογραφικό υλικό του χώρου.

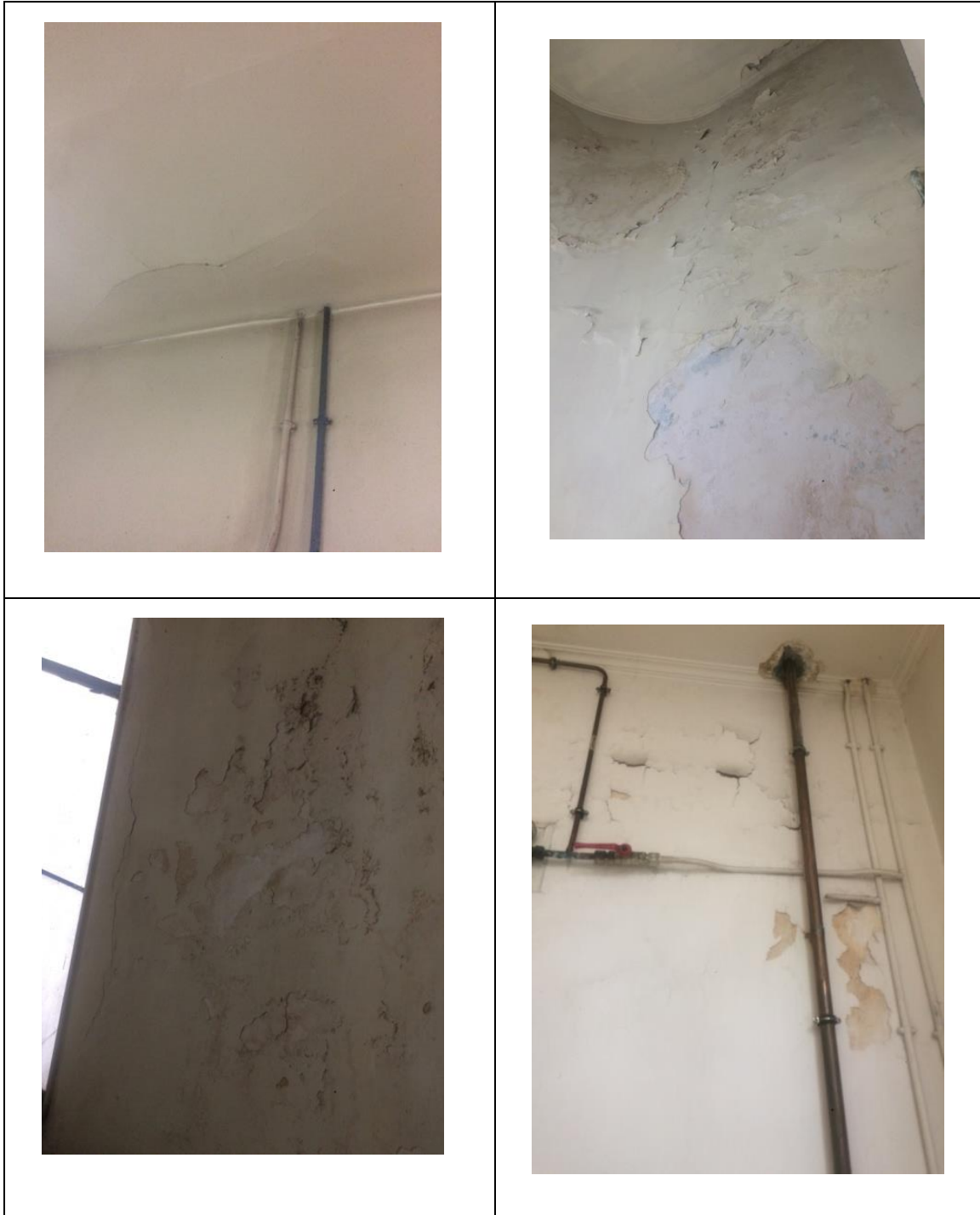

ΠΙΝΑΚΑΣ ΕΡΓΑΣΙΩΝ ΚΤΙΡΙΟΥ ΠΑΡΑΡΤΗΜΑΤΟΣ			
A/A	ΠΕΡΙΓΡΑΦΗ	ΜΟΝΑΔΑ ΜΕΤΡΗΣΗΣ	ΠΟΣΟΤΗΤΑ
1	ΑΠΟΞΗΛΩΣΕΙΣ-ΑΠΟΚΟΜΙΔΕΣ ΚΤΛ		
	Καθαιρέσεις, αποξηλώσεις και αποκομιδές οικοδομικών υλικών	Κ.Α.	1
2	ΕΠΙΧΡΙΣΜΑΤΑ - ΑΠΟΚΑΤΑΣΤΑΣΗ ΟΡΟΦΗΣ		
	Αποκατάσταση οροφής κλιμακοστασίου και επιχρισμάτων τοίχου: Καθαίρεση σαθρών επιχρισμάτων και κατασκευή νέων με χρήση ταχύπηκτου τσιμεντοκονιάματος.	Κατ' αποκοπή	
3	ΨΕΥΔΟΡΟΦΕΣ		
	Ψευδοροφή διακοσμητική από πλάκες γυψοσανίδας πάχους 12,5m και σύστημα ανάρτησης από κυρίους οδηγούς και δευτερεύοντες οδηγούς από στραντζαριστά γαλβανισμένα εν θερμώ χαλυβδόφυλλα.	m ²	4
4	ΚΟΥΦΩΜΑΤΑ		
	Έλεγχος και επισκευή κουφωμάτων στα δυο κλιμακοστάσια, από το υπόγειο έως το δώμα.	Κατ' αποκοπή	
5	ΧΡΩΜΑΤΙΣΜΟΙ		
	Χρωματισμοί σπατουλαριστοί τοιχοποιίας και οροφής με πλαστικό χρώμα σε δύο (2) διαστρώσεις με την προετοιμασία της επιφάνειας, σπατουλάρισμα κλπ	m ²	720
	Χρωματισμοί των ξύλινων κουφωμάτων μετά κασσών, (μέσα- έξω οι πόρτες) που βρίσκονται στο κλιμακοστάσιο.	τεμ.	15
	Χρωματισμός ξύλινης κουπαστής στα δυο κλιμακοστάσια.	Κατ' αποκοπή	
	Χρωματισμοί μεταλλικών κουφωμάτων στα δυο κλιμακοστάσια, πορτών ασανσέρ και θύρας εισόδου στο κεντρικό κλιμακοστάσιο (μέσα - έξω) και κασσών αυτών.	Κατ' αποκοπή	
6	Απρόβλεπτα		

ΜΕΡΟΣ Δ: ΑΞΙΟΛΟΓΗΣΗ ΠΡΟΣΦΟΡΩΝ

Η αξιολόγηση των προσφορών διενεργείται από το αρμόδιο όργανο της αναθέτουσας αρχής. Κριτήριο ανάθεσης του παρόντος διαγωνισμού είναι η πλέον συμφέρουσα από οικονομική άποψη προσφορά βάσει τιμής (χαμηλότερη τιμή).

ΠΑΡΑΡΤΗΜΑ Ι. - ΤΥΠΟΠΟΙΗΜΕΝΟ ΈΝΤΥΠΟ ΥΠΕΥΘΥΝΗΣ ΔΗΛΩΣΗΣ (ΤΕΥΔ)**ΤΥΠΟΠΟΙΗΜΕΝΟ ΕΝΤΥΠΟ ΥΠΕΥΘΥΝΗΣ ΔΗΛΩΣΗΣ (ΤΕΥΔ)****[άρθρου 79 παρ. 4 ν. 4412/2016 (Α 147)]****για διαδικασίες σύναψης δημόσιας σύμβασης κάτω των ορίων των οδηγιών****Μέρος Ι: Πληροφορίες σχετικά με την αναθέτουσα αρχή/αναθέτοντα φορέα και τη διαδικασία ανάθεσης**

Παροχή πληροφοριών δημοσίευσης σε εθνικό επίπεδο, με τις οποίες είναι δυνατή η αδιαμφισβήτητη ταυτοποίηση της διαδικασίας σύναψης δημόσιας σύμβασης:

A: Ονομασία, διεύθυνση και στοιχεία επικοινωνίας της αναθέτουσας αρχής (αα)/ αναθέτοντα φορέα (αφ)

- Ονομασία: Γ.Ν.Α. «ΙΠΠΟΚΡΑΤΕΙΟ»
- Κωδικός Αναθέτουσας Αρχής / Αναθέτοντα Φορέα ΚΗΜΔΗΣ : 99221988
- Ταχυδρομική διεύθυνση / Πόλη / Ταχ. Κωδικός: ΒΑΣ. ΣΟΦΙΑΣ 114/ΑΘΗΝΑ/11527
- Αρμόδιος για πληροφορίες: Χρυσούλα Κουλύρα
- Τηλέφωνο: +30 213 2088715
- Ηλ. ταχυδρομείο: [prom@hippocratio.gr]
- Διεύθυνση στο Διαδίκτυο (διεύθυνση δικτυακού τόπου): <http://www.hippocratio.gr>

B: Πληροφορίες σχετικά με τη διαδικασία σύναψης σύμβασης

- Τίτλος ή σύντομη περιγραφή της δημόσιας σύμβασης (συμπεριλαμβανομένου του σχετικού CPV): «Διακήρυξη Συνοπτικού Διαγωνισμού για την ανάδειξη αναδόχου των εργασιών ανακαίνισης και συντήρησης των κλιμακοστασίων των Β', Γ' Δ' κτιρίων και του Παραρτήματος Γ.Ν.Α. "ΙΠΠΟΚΡΑΤΕΙΟ" (CPV: 45000000-7, Κατασκευαστικές εργασίες) συνολικής προϋπολογισθείσας δαπάνης 50.555,00€ συμπεριλαμβανομένου ΦΠΑ, διάρκειας τριών (3) μηνών, με κριτήριο ανάθεσης την πλέον συμφέρουσα από οικονομική άποψη προσφορά βάσει τιμής (χαμηλότερη τιμή)».
- Κωδικός στο ΚΗΜΔΗΣ: [.....]
- Η σύμβαση αναφέρεται σε έργα, προμήθειες, ή υπηρεσίες : [ΥΠΗΡΕΣΙΕΣ]
- Εφόσον υφίστανται, ένδειξη ύπαρξης σχετικών τμημάτων : [ΟΧΙ]
- Αριθμός αναφοράς που αποδίδεται στον φάκελο από την αναθέτουσα αρχή: [Φ6/2020]

ΟΛΕΣ ΟΙ ΥΠΟΛΟΙΠΕΣ ΠΛΗΡΟΦΟΡΙΕΣ ΣΕ ΚΑΘΕ ΕΝΟΤΗΤΑ ΤΟΥ ΤΕΥΔ ΘΑ ΠΡΕΠΕΙ ΝΑ ΣΥΜΠΛΗΡΩΘΟΥΝ ΑΠΟ ΤΟΝ ΟΙΚΟΝΟΜΙΚΟ ΦΟΡΕΑ

Μέρος ΙΙ: Πληροφορίες σχετικά με τον οικονομικό φορέα
A: Πληροφορίες σχετικά με τον οικονομικό φορέα

<i>Στοιχεία αναγνώρισης:</i>	<i>Απάντηση:</i>
Πλήρης Επωνυμία:	[]
Αριθμός φορολογικού μητρώου (ΑΦΜ): Εάν δεν υπάρχει ΑΦΜ στη χώρα εγκατάστασης του οικονομικού φορέα, αναφέρετε άλλον εθνικό αριθμό ταυτοποίησης, εφόσον απαιτείται και υπάρχει	[]
Ταχυδρομική διεύθυνση:	[.....]
Αρμόδιος ή αρμόδιοι ¹ : Τηλέφωνο: Ηλ. ταχυδρομείο: Διεύθυνση στο Διαδίκτυο (διεύθυνση δικτυακού τόπου) (εάν υπάρχει):	[.....] [.....] [.....] [.....]
<i>Γενικές πληροφορίες:</i>	<i>Απάντηση:</i>
Ο οικονομικός φορέας είναι πολύ μικρή, μικρή ή μεσαία επιχείρηση;	
Κατά περίπτωση, ο οικονομικός φορέας είναι εγγεγραμμένος σε επίσημο κατάλογο/Μητρώο εγκεκριμένων οικονομικών φορέων ή διαθέτει ισοδύναμο πιστοποιητικό (π.χ. βάσει εθνικού συστήματος (προ)επιλογής);	<input type="checkbox"/> Ναι <input type="checkbox"/> Όχι <input type="checkbox"/> Άνευ αντικειμένου
Εάν ναι: Απαντήστε στα υπόλοιπα τμήματα της παρούσας ενότητας, στην ενότητα Β και, όπου απαιτείται, στην ενότητα Γ του παρόντος μέρους, συμπληρώστε το μέρος V κατά περίπτωση, και σε κάθε περίπτωση συμπληρώστε και υπογράψτε το μέρος VI. α) Αναφέρετε την ονομασία του καταλόγου ή του πιστοποιητικού και τον σχετικό αριθμό εγγραφής ή πιστοποίησης, κατά περίπτωση: β) Εάν το πιστοποιητικό εγγραφής ή η πιστοποίηση διατίθεται ηλεκτρονικά, αναφέρετε: γ) Αναφέρετε τα δικαιολογητικά στα οποία βασίζεται η εγγραφή ή η πιστοποίηση και, κατά περίπτωση, την κατάταξη στον επίσημο κατάλογο ² : δ) Η εγγραφή ή η πιστοποίηση καλύπτει όλα τα απαιτούμενα κριτήρια επιλογής; Εάν όχι: <u>Επιπροσθέτως, συμπληρώστε τις πληροφορίες που λείπουν στο μέρος IV, ενότητες Α, Β, Γ, ή Δ κατά περίπτωση ΜΟΝΟ εφόσον αυτό απαιτείται στη σχετική διακήρυξη ή στα έγγραφα της σύμβασης:</u> ε) Ο οικονομικός φορέας θα είναι σε θέση να προσκομίσει βεβαίωση πληρωμής εισφορών κοινωνικής ασφάλισης και φόρων ή να παράσχει πληροφορίες που θα δίνουν τη δυνατότητα στην αναθέτουσα αρχή ή στον αναθέτοντα φορέα να τη λάβει απευθείας μέσω πρόσβασης σε εθνική βάση δεδομένων σε οποιοδήποτε κράτος μέλος αυτή διατίθεται δωρεάν; Εάν η σχετική τεκμηρίωση διατίθεται ηλεκτρονικά, αναφέρετε:	α) [.....] β) (διαδικτυακή διεύθυνση, αρχή ή φορέας έκδοσης, επακριβή στοιχεία αναφοράς των εγγράφων):[.....][.....][.....][.....] γ) [.....] δ) <input type="checkbox"/> Ναι <input type="checkbox"/> Όχι ε) <input type="checkbox"/> Ναι <input type="checkbox"/> Όχι (διαδικτυακή διεύθυνση, αρχή ή φορέας έκδοσης, επακριβή στοιχεία αναφοράς των εγγράφων): [.....][.....][.....][.....]
<i>Τρόπος συμμετοχής:</i>	<i>Απάντηση:</i>
Ο οικονομικός φορέας συμμετέχει στη διαδικασία σύναψης δημόσιας σύμβασης από κοινού με άλλους ³ ;	<input type="checkbox"/> Ναι <input type="checkbox"/> Όχι
<i>Εάν ναι, μεριμνήστε για την υποβολή χωριστού εντύπου ΤΕΥΔ από τους άλλους εμπλεκόμενους οικονομικούς φορείς.</i>	
Εάν ναι: α) Αναφέρετε τον ρόλο του οικονομικού φορέα στην ένωση ή κοινοπραξία (επικεφαλής, υπεύθυνος για συγκεκριμένα καθήκοντα ...):	α) [.....]

β) Προσδιορίστε τους άλλους οικονομικούς φορείς που συμμετέχουν από κοινού στη διαδικασία σύναψης δημόσιας σύμβασης: γ) Κατά περίπτωση, επωνυμία της συμμετέχουσας ένωσης ή κοινοπραξίας.	β) [.....] γ) [.....]
<i>Τμήματα</i>	<i>Απάντηση:</i>
Κατά περίπτωση, αναφορά του τμήματος ή των τμημάτων για τα οποία ο οικονομικός φορέας επιθυμεί να υποβάλει προσφορά.	[]

Β: Πληροφορίες σχετικά με τους νόμιμους εκπροσώπους του οικονομικού φορέα

Κατά περίπτωση, αναφέρετε το όνομα και τη διεύθυνση του προσώπου ή των προσώπων που είναι αρμόδια/εξουσιοδοτημένα να εκπροσωπούν τον οικονομικό φορέα για τους σκοπούς της παρούσας διαδικασίας ανάθεσης δημόσιας σύμβασης:

<i>Εκπροσώπηση, εάν υπάρχει:</i>	<i>Απάντηση:</i>
Όνοματεπώνυμο συνοδευόμενο από την ημερομηνία και τον τόπο γέννησης εφόσον απαιτείται:	[.....] [.....]
Θέση/Ενεργών υπό την ιδιότητα	[.....]
Ταχυδρομική διεύθυνση:	[.....]
Τηλέφωνο:	[.....]
Ηλ. ταχυδρομείο:	[.....]
Εάν χρειάζεται, δώστε λεπτομερή στοιχεία σχετικά με την εκπροσώπηση (τις μορφές της, την έκταση, τον σκοπό ...):	[.....]

Γ: Πληροφορίες σχετικά με τη στήριξη στις ικανότητες άλλων ΦΟΡΕΩΝ⁴(παραλείπεται)

**Δ: Πληροφορίες σχετικά με υπεργολάβους στην ικανότητα των οποίων δεν στηρίζεται ο οικονομικός φορέας
(παραλείπεται)**

Μέρος ΙΙΙ: Λόγοι αποκλεισμού**Α: Λόγοι αποκλεισμού που σχετίζονται με ποινικές καταδίκες⁵**

Στο άρθρο 73 παρ. 1 ορίζονται οι ακόλουθοι λόγοι αποκλεισμού:

1. συμμετοχή σε εγκληματική οργάνωση⁶.
2. δωροδοκία^{7,8}.
3. απάτη⁹.
4. τρομοκρατικά εγκλήματα ή εγκλήματα συνδεόμενα με τρομοκρατικές δραστηριότητες¹⁰.
5. νομιμοποίηση εσόδων από παράνομες δραστηριότητες ή χρηματοδότηση της τρομοκρατίας¹¹.
6. παιδική εργασία και άλλες μορφές εμπορίας ανθρώπων¹².

<i>Λόγοι που σχετίζονται με ποινικές καταδίκες:</i>	<i>Απάντηση:</i>
Υπάρχει αμετάκλητη καταδικαστική απόφαση εις βάρος του οικονομικού φορέα ή οποιουδήποτε προσώπου ¹³ το οποίο είναι μέλος του διοικητικού, διευθυντικού ή εποπτικού του οργάνου ή έχει εξουσία εκπροσώπησης, λήψης αποφάσεων ή ελέγχου σε αυτό για έναν από τους λόγους που παρατίθενται ανωτέρω (σημεία 1-6), ή καταδικαστική απόφαση η οποία έχει εκδοθεί πριν από πέντε έτη κατά το μέγιστο ή στην οποία έχει οριστεί απευθείας περίοδος αποκλεισμού που εξακολουθεί να ισχύει;	<input type="checkbox"/> Ναι <input type="checkbox"/> Όχι <i>Εάν η σχετική τεκμηρίωση διατίθεται ηλεκτρονικά, αναφέρετε: (διαδικτυακή διεύθυνση, αρχή ή φορέας έκδοσης, επακριβή στοιχεία αναφοράς των εγγράφων):</i> <i>[.....]/[.....]/[.....]/[.....]</i> ⁴
Εάν ναι, αναφέρετε ¹⁵ : α) Ημερομηνία της αμετάκλητης καταδικαστικής απόφασης προσδιορίζοντας ποιο από τα σημεία 1 έως 6 αφορά και τον λόγο ή τους λόγους της καταδίκης, β) Προσδιορίστε ποιος έχει καταδικαστεί []· γ) Εάν ορίζεται απευθείας στην καταδικαστική απόφαση:	α) Ημερομηνία:[], σημείο(-α): [], λόγος(-οι):[] β) [.....] γ) Διάρκεια της περιόδου αποκλεισμού [.....] και σχετικό(-ά) σημείο(-α) [] <i>Εάν η σχετική τεκμηρίωση διατίθεται ηλεκτρονικά, αναφέρετε: (διαδικτυακή διεύθυνση, αρχή ή φορέας έκδοσης, επακριβή στοιχεία αναφοράς των εγγράφων):</i> <i>[.....]/[.....]/[.....]/[.....]</i> ⁶
Σε περίπτωση αμετάκλητης καταδικαστικής απόφασης, ο οικονομικός φορέας έχει λάβει μέτρα που να αποδεικνύουν την αξιοπιστία του παρά την ύπαρξη σχετικού λόγου αποκλεισμού («αυτοκάθαρση») ¹⁷ ;	<input type="checkbox"/> Ναι <input type="checkbox"/> Όχι
Εάν ναι, περιγράψτε τα μέτρα που λήφθηκαν ¹⁸ :	[.....]

Β: Λόγοι που σχετίζονται με την καταβολή φόρων ή εισφορών κοινωνικής ασφάλισης

Πληρωμή φόρων ή εισφορών κοινωνικής ασφάλισης: 1) Ο οικονομικός φορέας έχει εκπληρώσει όλες τις υποχρεώσεις του όσον αφορά την πληρωμή φόρων ή εισφορών κοινωνικής ασφάλισης ¹⁹ , στην Ελλάδα και στη χώρα στην οποία είναι τυχόν εγκατεστημένος ;	Απάντηση: <input type="checkbox"/> Ναι <input type="checkbox"/> Όχι	
Εάν όχι αναφέρετε: α) Χώρα ή κράτος μέλος για το οποίο πρόκειται: β) Ποιο είναι το σχετικό ποσό; γ) Πως διαπιστώθηκε η αθέτηση των υποχρεώσεων; 1) Μέσω δικαστικής ή διοικητικής απόφασης; - Η εν λόγω απόφαση είναι τελεσίδικη και δεσμευτική; - Αναφέρατε την ημερομηνία καταδίκης ή έκδοσης απόφασης - Σε περίπτωση καταδικαστικής απόφασης, εφόσον ορίζεται απευθείας σε αυτήν, τη διάρκεια της περιόδου αποκλεισμού: 2) Με άλλα μέσα; Διευκρινίστε: δ) Ο οικονομικός φορέας έχει εκπληρώσει τις υποχρεώσεις του είτε καταβάλλοντας τους φόρους ή τις εισφορές κοινωνικής ασφάλισης που οφείλει συμπεριλαμβανόμενων κατά περίπτωση, των δεδουλευμένων τόκων ή των προστίμων, είτε υπαγόμενος σε δεσμευτικό διακανονισμό για την καταβολή τους ; ²⁰	ΦΟΡΟΙ α)[.....]: β)[.....] γ.1) <input type="checkbox"/> Ναι <input type="checkbox"/> Όχι - <input type="checkbox"/> Ναι <input type="checkbox"/> Όχι -[.....]: -[.....]: γ.2)[.....]: δ) <input type="checkbox"/> Ναι <input type="checkbox"/> Όχι Εάν ναι, να αναφερθούν λεπτομερείς πληροφορίες [.....]	ΕΙΣΦΟΡΕΣ ΚΟΙΝΩΝΙΚΗΣ ΑΣΦΑΛΙΣΗΣ α)[.....]: β)[.....] γ.1) <input type="checkbox"/> Ναι <input type="checkbox"/> Όχι - <input type="checkbox"/> Ναι <input type="checkbox"/> Όχι -[.....]: -[.....]: γ.2)[.....]: δ) <input type="checkbox"/> Ναι <input type="checkbox"/> Όχι Εάν ναι, να αναφερθούν λεπτομερείς πληροφορίες [.....]
Εάν η σχετική τεκμηρίωση όσον αφορά την καταβολή των φόρων ή εισφορών κοινωνικής ασφάλισης διατίθεται ηλεκτρονικά, αναφέρετε:	(διαδικτυακή διεύθυνση, αρχή ή φορέας έκδοσης, επακριβή στοιχεία αναφοράς των εγγράφων). ²¹ [.....]/[.....]/[.....]	

Γ: Λόγοι που σχετίζονται με αφερεγγυότητα, σύγκρουση συμφερόντων ή επαγγελματικό παράπτωμα

Πληροφορίες σχετικά με πιθανή αφερεγγυότητα, σύγκρουση συμφερόντων ή επαγγελματικό παράπτωμα	Απάντηση:
Ο οικονομικός φορέας έχει, εν γνώσει του, αθετήσει τις υποχρεώσεις του στους τομείς του περιβαλλοντικού, κοινωνικού και εργατικού δικαίου ²² ;	<input type="checkbox"/> Ναι <input type="checkbox"/> Όχι Εάν ναι, ο οικονομικός φορέας έχει λάβει μέτρα που να αποδεικνύουν την αξιοπιστία του παρά την ύπαρξη αυτού του λόγου αποκλεισμού («αυτοκάθαρση»); <input type="checkbox"/> Ναι <input type="checkbox"/> Όχι Εάν το έχει πράξει, περιγράψτε τα μέτρα που λήφθηκαν: [.....] Εάν ναι, έχει λάβει ο οικονομικός φορέας μέτρα αυτοκάθαρσης; <input type="checkbox"/> Ναι <input type="checkbox"/> Όχι Εάν το έχει πράξει, περιγράψτε τα μέτρα που λήφθηκαν: [.....]
Γνωρίζει ο οικονομικός φορέας την ύπαρξη τυχόν σύγκρουσης συμφερόντων ²³ , λόγω της συμμετοχής του στη διαδικασία ανάθεσης της σύμβασης; Εάν ναι, να αναφερθούν λεπτομερείς πληροφορίες;	<input type="checkbox"/> Ναι <input type="checkbox"/> Όχι [.....]
Έχει παράσχει ο οικονομικός φορέας ή επιχείρηση συνδεδεμένη με αυτόν συμβουλές στην αναθέτουσα αρχή ή στον αναθέτοντα φορέα ή έχει με άλλο τρόπο αναμειχθεί στην προετοιμασία της διαδικασίας σύναψης της σύμβασης ²⁴ ; Εάν ναι, να αναφερθούν λεπτομερείς πληροφορίες;	<input type="checkbox"/> Ναι <input type="checkbox"/> Όχι [.....]
Έχει επιδείξει ο οικονομικός φορέας σοβαρή ή επαναλαμβανόμενη πλημμέλεια ²⁵ κατά την εκτέλεση ουσιαστικής απαίτησης στο πλαίσιο προηγούμενης δημόσιας σύμβασης, προηγούμενης σύμβασης με αναθέτοντα φορέα ή προηγούμενης σύμβασης παραχώρησης που είχε ως αποτέλεσμα την πρόωρη καταγγελία της προηγούμενης σύμβασης, αποζημιώσεις ή άλλες παρόμοιες κυρώσεις; Εάν ναι, να αναφερθούν λεπτομερείς πληροφορίες;	<input type="checkbox"/> Ναι <input type="checkbox"/> Όχι [.....] Εάν ναι, έχει λάβει ο οικονομικός φορέας μέτρα αυτοκάθαρσης; <input type="checkbox"/> Ναι <input type="checkbox"/> Όχι Εάν το έχει πράξει, περιγράψτε τα μέτρα που λήφθηκαν: [.....]
Μπορεί ο οικονομικός φορέας να επιβεβαιώσει ότι: α) δεν έχει κριθεί ένοχος σοβαρών ψευδών δηλώσεων κατά την παροχή των πληροφοριών που απαιτούνται για την εξακρίβωση της απουσίας των λόγων αποκλεισμού ή την πλήρωση των κριτηρίων επιλογής, β) δεν έχει αποκρύψει τις πληροφορίες αυτές, γ) ήταν σε θέση να υποβάλλει χωρίς καθυστέρηση τα δικαιολογητικά που απαιτούνται από την αναθέτουσα αρχή/αναθέτοντα φορέα δ) δεν έχει επιχειρήσει να επηρεάσει με αθέμιτο τρόπο τη διαδικασία λήψης αποφάσεων της αναθέτουσας αρχής ή του αναθέτοντα φορέα, να αποκτήσει εμπιστευτικές πληροφορίες που ενδέχεται να του αποφέρουν αθέμιτο πλεονέκτημα στη διαδικασία ανάθεσης ή να παράσχει εξ αμελείας παραπλανητικές πληροφορίες που ενδέχεται να επηρεάσουν ουσιαστικά τις αποφάσεις που αφορούν τον αποκλεισμό, την επιλογή ή την ανάθεση;	<input type="checkbox"/> Ναι <input type="checkbox"/> Όχι

Δ. ΑΛΛΟΙ ΛΟΓΟΙ ΑΠΟΚΛΕΙΣΜΟΥ (παραλείπεται)

Μέρος IV: Κριτήρια επιλογής

Όσον αφορά τα κριτήρια επιλογής (ενότητα · ή ενότητες Α έως Δ του παρόντος μέρους), ο οικονομικός φορέας δηλώνει ότι:
α: Γενική ένδειξη για όλα τα κριτήρια επιλογής

Ο οικονομικός φορέας πρέπει να συμπληρώσει αυτό το πεδίο μόνο στην περίπτωση που η αναθέτουσα αρχή ή ο αναθέτων φορέας έχει δηλώσει στη σχετική διακήρυξη ή στην πρόσκληση ή στα έγγραφα της σύμβασης που αναφέρονται στην διακήρυξη, ότι ο οικονομικός φορέας μπορεί να συμπληρώσει μόνο την Ενότητα α του Μέρους IV χωρίς να υποχρεούται να συμπληρώσει οποιαδήποτε άλλη ενότητα του Μέρους IV:

<i>Εκπλήρωση όλων των απαιτούμενων κριτηρίων επιλογής</i>	<i>Απάντηση</i>
Πληροί όλα τα απαιτούμενα κριτήρια επιλογής;	<input type="checkbox"/> Ναι <input type="checkbox"/> Όχι

A: Καταλληλότητα

Ο οικονομικός φορέας πρέπει να παράσχει πληροφορίες μόνοι όταν τα σχετικά κριτήρια επιλογής έχουν προσδιοριστεί από την αναθέτουσα αρχή ή τον αναθέτοντα φορέα στη σχετική διακήρυξη ή στην πρόσκληση ή στα έγγραφα της σύμβασης που αναφέρονται στην διακήρυξη.

<i>Καταλληλότητα</i>	<i>Απάντηση</i>
1) Ο οικονομικός φορέας είναι εγγεγραμμένος στα σχετικά επαγγελματικά ή εμπορικά μητρώα που τηρούνται στην Ελλάδα ή στο κράτος μέλος εγκατάστασής ²⁶ ; του: <i>Εάν η σχετική τεκμηρίωση διατίθεται ηλεκτρονικά, αναφέρετε:</i>	[...] (διαδικτυακή διεύθυνση, αρχή ή φορέας έκδοσης, επακριβή στοιχεία αναφοράς των εγγράφων): [.....]/[.....]/[.....]
2) Για συμβάσεις υπηρεσιών: Χρειάζεται ειδική έγκριση ή να είναι ο οικονομικός φορέας μέλος συγκεκριμένου οργανισμού για να έχει τη δυνατότητα να παράσχει τις σχετικές υπηρεσίες στη χώρα εγκατάστασής του <i>Εάν η σχετική τεκμηρίωση διατίθεται ηλεκτρονικά, αναφέρετε:</i>	<input type="checkbox"/> Ναι <input type="checkbox"/> Όχι Εάν ναι, διευκρινίστε για ποια πρόκειται και δηλώστε αν τη διαθέτει ο οικονομικός φορέας: [...] <input type="checkbox"/> Ναι <input type="checkbox"/> Όχι (διαδικτυακή διεύθυνση, αρχή ή φορέας έκδοσης, επακριβή στοιχεία αναφοράς των εγγράφων): [.....]/[.....]/[.....]

B: Οικονομική και χρηματοοικονομική επάρκεια (παρλείπεται)

Ο οικονομικός φορέας πρέπει να παράσχει πληροφορίες μόνον όταν τα σχετικά κριτήρια επιλογής έχουν προσδιοριστεί από την αναθέτουσα αρχή ή τον αναθέτοντα φορέα στη σχετική διακήρυξη ή στην πρόσκληση ή στα έγγραφα της σύμβασης που αναφέρονται στην διακήρυξη.

Γ: Τεχνική και επαγγελματική ικανότητα

Ο οικονομικός φορέας πρέπει να παράσχει πληροφορίες μόνον όταν τα σχετικά κριτήρια επιλογής έχουν οριστεί από την αναθέτουσα αρχή ή τον αναθέτοντα φορέα στη σχετική διακήρυξη ή στην πρόσκληση ή στα έγγραφα της σύμβασης που αναφέρονται στη διακήρυξη .

Τεχνική και επαγγελματική ικανότητα	Απάντηση:								
<p>1) Μόνο για δημόσιες συμβάσεις προμηθειών και δημόσιες συμβάσεις υπηρεσιών: Κατά τη διάρκεια της περιόδου αναφοράς²⁷, ο οικονομικός φορέας έχει προβεί στις ακόλουθες κυριότερες παραδόσεις αγαθών του είδους που έχει προσδιοριστεί ή έχει παράσχει τις ακόλουθες κυριότερες υπηρεσίες του είδους που έχει προσδιοριστεί: Κατά τη σύνταξη του σχετικού καταλόγου αναφέρετε τα ποσά, τις ημερομηνίες και τους παραλήπτες δημόσιους ή ιδιωτικούς²⁸:</p>	<p>Αριθμός ετών (η περίοδος αυτή προσδιορίζεται στη σχετική διακήρυξη ή στην πρόσκληση ή στα έγγραφα της σύμβασης που αναφέρονται στην διακήρυξη): [.....] <table border="1" data-bbox="804 454 1383 539"> <thead> <tr> <th>Περιγραφή</th> <th>ποσά</th> <th>ημερομηνίες</th> <th>παραλήπτες</th> </tr> </thead> <tbody> <tr> <td> </td> <td> </td> <td> </td> <td> </td> </tr> </tbody> </table> </p>	Περιγραφή	ποσά	ημερομηνίες	παραλήπτες				
Περιγραφή	ποσά	ημερομηνίες	παραλήπτες						
<p>2) Ο οικονομικός φορέας μπορεί να χρησιμοποιήσει το ακόλουθο τεχνικό προσωπικό ή τις ακόλουθες τεχνικές υπηρεσίες²⁹, ιδίως τους υπεύθυνους για τον έλεγχο της ποιότητας: Στην περίπτωση δημόσιων συμβάσεων έργων, ο οικονομικός φορέας θα μπορεί να χρησιμοποιήσει το ακόλουθο τεχνικό προσωπικό ή τις ακόλουθες τεχνικές υπηρεσίες για την εκτέλεση του έργου:</p>	<p>[.....] [.....]</p>								
<p>3) Ο οικονομικός φορέας χρησιμοποιεί τον ακόλουθο τεχνικό εξοπλισμό και λαμβάνει τα ακόλουθα μέτρα για την διασφάλιση της ποιότητας και τα μέσα μελέτης και έρευνας που διαθέτει είναι τα ακόλουθα:</p>	<p>[.....]</p>								
<p>4) Ο οικονομικός φορέας θα μπορεί να εφαρμόσει τα ακόλουθα συστήματα διαχείρισης της αλυσίδας εφοδιασμού και ανίχνευσης κατά την εκτέλεση της σύμβασης:</p>	<p>[.....]</p>								
<p>5) Για σύνθετα προϊόντα ή υπηρεσίες που θα παρασχεθούν ή, κατ' εξαίρεση, για προϊόντα ή υπηρεσίες που πρέπει να ανταποκρίνονται σε κάποιον ιδιαίτερο σκοπό: Ο οικονομικός φορέας θα επιτρέψει τη διενέργεια ελέγχων³⁰ όσον αφορά το παραγωγικό δυναμικό ή τις τεχνικές ικανότητες του οικονομικού φορέα και, εφόσον κρίνεται αναγκαίο, όσον αφορά τα μέσα μελέτης και έρευνας που αυτός διαθέτει καθώς και τα μέτρα που λαμβάνει για τον έλεγχο της ποιότητας;</p>	<p><input type="checkbox"/> Ναι <input type="checkbox"/> Όχι</p>								
<p>6) Οι ακόλουθοι τίτλοι σπουδών και επαγγελματικών προσόντων διατίθενται από: α) τον ίδιο τον πάροχο υπηρεσιών ή τον εργολάβο, και/ή (ανάλογα με τις απαιτήσεις που ορίζονται στη σχετική πρόσκληση ή διακήρυξη ή στα έγγραφα της σύμβασης) β) τα διευθυντικά στελέχη του:</p>	<p>α)[.....] β) [.....]</p>								
<p>7) Ο οικονομικός φορέας θα μπορεί να εφαρμόζει τα ακόλουθα μέτρα περιβαλλοντικής διαχείρισης κατά την εκτέλεση της σύμβασης:</p>	<p>[.....]</p>								
<p>8) Το μέσο ετήσιο εργατοϋπαλληλικό δυναμικό του οικονομικού φορέα και ο αριθμός των διευθυντικών στελεχών του κατά τα τελευταία τρία έτη ήταν τα εξής:</p>	<p>Έτος, μέσο ετήσιο εργατοϋπαλληλικό προσωπικό: [.....], [.....] [.....], [.....] [.....], [.....] Έτος, αριθμός διευθυντικών στελεχών: [.....], [.....] [.....], [.....] [.....], [.....]</p>								

9) Ο οικονομικός φορέας θα έχει στη διάθεσή του τα ακόλουθα μηχανήματα, εγκαταστάσεις και τεχνικό εξοπλισμό για την εκτέλεση της σύμβασης:	[.....]
10) Ο οικονομικός φορέας προτίθεται, να αναθέσει σε τρίτους υπό μορφή υπεργολαβίας το ακόλουθο τμήμα (δηλ. ποσοστό) της σύμβασης:	[.....]
<p>11) Για δημόσιες συμβάσεις προμηθειών :</p> <p>Ο οικονομικός φορέας θα παράσχει τα απαιτούμενα δείγματα, περιγραφές ή φωτογραφίες των προϊόντων που θα προμηθεύσει, τα οποία δεν χρειάζεται να συνοδεύονται από πιστοποιητικά γνησιότητας.</p> <p>Κατά περίπτωση, ο οικονομικός φορέας δηλώνει περαιτέρω ότι θα προσκομίσει τα απαιτούμενα πιστοποιητικά γνησιότητας.</p> <p><i>Εάν η σχετική τεκμηρίωση διατίθεται ηλεκτρονικά, αναφέρετε:</i></p>	<p>[] Ναι [] Όχι</p> <p>[] Ναι [] Όχι</p> <p><i>(διαδικτυακή διεύθυνση, αρχή ή φορέας έκδοσης, επακριβή στοιχεία αναφοράς των εγγράφων): [.....]/[.....]/[.....]</i></p>
<p>12) Για δημόσιες συμβάσεις προμηθειών:</p> <p>Μπορεί ο οικονομικός φορέας να προσκομίσει τα απαιτούμενα πιστοποιητικά που έχουν εκδοθεί από επίσημα ινστιτούτα ελέγχου ποιότητας ή υπηρεσίες αναγνωρισμένων ικανοτήτων, με τα οποία βεβαιώνεται η καταλληλότητα των προϊόντων, επαληθευόμενη με παραπομπές στις τεχνικές προδιαγραφές ή σε πρότυπα, και τα οποία ορίζονται στη σχετική διακήρυξη ή στην πρόσκληση ή στα έγγραφα της σύμβασης που αναφέρονται στη διακήρυξη;</p> <p>Εάν όχι, εξηγήστε τους λόγους και αναφέρετε ποια άλλα αποδεικτικά μέσα μπορούν να προσκομιστούν:</p> <p><i>Εάν η σχετική τεκμηρίωση διατίθεται ηλεκτρονικά, αναφέρετε:</i></p>	<p>[] Ναι [] Όχι</p> <p>[.....]</p> <p><i>(διαδικτυακή διεύθυνση, αρχή ή φορέας έκδοσης, επακριβή στοιχεία αναφοράς των εγγράφων): [.....]/[.....]/[.....]</i></p>

Δ: Συστήματα διασφάλισης ποιότητας και πρότυπα περιβαλλοντικής διαχείρισης

Ο οικονομικός φορέας πρέπει να παράσχει πληροφορίες μόνον όταν τα συστήματα διασφάλισης ποιότητας και/ή τα πρότυπα περιβαλλοντικής διαχείρισης έχουν ζητηθεί από την αναθέτουσα αρχή ή τον αναθέτοντα φορέα στη σχετική διακήρυξη ή στην πρόσκληση ή στα έγγραφα της σύμβασης.

<i>Συστήματα διασφάλισης ποιότητας και πρότυπα περιβαλλοντικής διαχείρισης</i>	Απάντηση:
<p>Θα είναι σε θέση ο οικονομικός φορέας να προσκομίσει πιστοποιητικά που έχουν εκδοθεί από ανεξάρτητους οργανισμούς που βεβαιώνουν ότι ο οικονομικός φορέας συμμορφώνεται με τα απαιτούμενα πρότυπα διασφάλισης ποιότητας, συμπεριλαμβανομένης της προσβασιμότητας για άτομα με ειδικές ανάγκες; Εάν όχι, εξηγήστε τους λόγους και διευκρινίστε ποια άλλα αποδεικτικά μέσα μπορούν να προσκομιστούν όσον αφορά το σύστημα διασφάλισης ποιότητας; <i>Εάν η σχετική τεκμηρίωση διατίθεται ηλεκτρονικά, αναφέρετε:</i></p>	<p><input type="checkbox"/> Ναι <input type="checkbox"/> Όχι</p> <p>[.....] [.....]</p> <p><i>(διαδικτυακή διεύθυνση, αρχή ή φορέας έκδοσης, επακριβή στοιχεία αναφοράς των εγγράφων): [.....][.....][.....]</i></p>
<p>Θα είναι σε θέση ο οικονομικός φορέας να προσκομίσει πιστοποιητικά που έχουν εκδοθεί από ανεξάρτητους οργανισμούς που βεβαιώνουν ότι ο οικονομικός φορέας συμμορφώνεται με τα απαιτούμενα συστήματα ή πρότυπα περιβαλλοντικής διαχείρισης; Εάν όχι, εξηγήστε τους λόγους και διευκρινίστε ποια άλλα αποδεικτικά μέσα μπορούν να προσκομιστούν όσον αφορά τα συστήματα ή πρότυπα περιβαλλοντικής διαχείρισης; <i>Εάν η σχετική τεκμηρίωση διατίθεται ηλεκτρονικά, αναφέρετε:</i></p>	<p><input type="checkbox"/> Ναι <input type="checkbox"/> Όχι</p> <p>[.....] [.....]</p> <p><i>(διαδικτυακή διεύθυνση, αρχή ή φορέας έκδοσης, επακριβή στοιχεία αναφοράς των εγγράφων): [.....][.....][.....]</i></p>

Μέρος V: Περιορισμός του αριθμού των πληρούντων τα κριτήρια επιλογής υποψηφίων (παραλείπεται)

Μέρος VI: Τελικές δηλώσεις

Ο κάτωθι υπογεγραμμένος, δηλώνω επισήμως ότι τα στοιχεία που έχω αναφέρει σύμφωνα με τα μέρη I – IV ανωτέρω είναι ακριβή και ορθά και ότι έχω πλήρη επίγνωση των συνεπειών σε περίπτωση σοβαρών ψευδών δηλώσεων.

Ο κάτωθι υπογεγραμμένος, δηλώνω επισήμως ότι είμαι σε θέση, κατόπιν αιτήματος και χωρίς καθυστέρηση, να προσκομίσω τα πιστοποιητικά και τις λοιπές μορφές αποδεικτικών εγγράφων που αναφέρονται, εκτός εάν:

α) η αναθέτουσα αρχή ή ο αναθέτων φορέας έχει τη δυνατότητα να λάβει τα σχετικά δικαιολογητικά απευθείας με πρόσβαση σε εθνική βάση δεδομένων σε οποιοδήποτε κράτος μέλος αυτή διατίθεται δωρεάν.

β) η αναθέτουσα αρχή ή ο αναθέτων φορέας έχουν ήδη στην κατοχή τους τα σχετικά έγγραφα.

Ο κάτωθι υπογεγραμμένος δίδω επισήμως τη συγκατάθεσή μου στ... [προσδιορισμός της αναθέτουσας αρχής ή του αναθέτοντα φορέα, όπως καθορίζεται στο μέρος I, ενότητα Α], προκειμένου να αποκτήσει πρόσβαση σε δικαιολογητικά των πληροφοριών τις οποίες έχω υποβάλλει στ... [να προσδιοριστεί το αντίστοιχο μέρος/ενότητα/σημείο] του παρόντος Τυποποιημένου Εντύπου Υπεύθυνης Δήλωσης για τους σκοπούς τ... [προσδιορισμός της διαδικασίας προμήθειας: (συνοπτική περιγραφή, παραπομπή στη δημοσίευση στον εθνικό τύπο, έντυπο και ηλεκτρονικό, αριθμός αναφοράς)].

Ημερομηνία, τόπος και, όπου ζητείται ή είναι απαραίτητο, υπογραφή(-ές): [.....]

Υποσημειώσεις:

- i. Επαναλάβετε τα στοιχεία των αρμοδίων, όνομα και επώνυμο, όσες φορές χρειάζεται.
- ii. Βλέπε *σύσταση της Επιτροπής, της 6ης Μαΐου 2003, σχετικά με τον ορισμό των πολύ μικρών, των μικρών και των μεσαίων επιχειρήσεων (ΕΕ L 124 της 20.5.2003, σ. 36)*. Οι πληροφορίες αυτές απαιτούνται μόνο για στατιστικούς σκοπούς.
- iii. *Πολύ μικρή επιχείρηση: επιχείρηση η οποία απασχολεί λιγότερους από 10 εργαζομένους και της οποίας ο ετήσιος κύκλος εργασιών και/ή το σύνολο του ετήσιου ισολογισμού δεν υπερβαίνει τα 2 εκατομμύρια ευρώ.*
- iv. *Μικρή επιχείρηση: επιχείρηση η οποία απασχολεί λιγότερους από 50 εργαζομένους και της οποίας ο ετήσιος κύκλος εργασιών και/ή το σύνολο του ετήσιου ισολογισμού δεν υπερβαίνει τα 10 εκατομμύρια ευρώ.*
- v. *Μεσαίες επιχειρήσεις: επιχειρήσεις που δεν είναι ούτε πολύ μικρές ούτε μικρές και οι οποίες απασχολούν λιγότερους από 250 εργαζομένους και των οποίων ο ετήσιος κύκλος εργασιών δεν υπερβαίνει τα 50 εκατομμύρια ευρώ και/ή το σύνολο του ετήσιου ισολογισμού δεν υπερβαίνει τα 43 εκατομμύρια ευρώ.*
- vi. Έχει δηλαδή ως κύριο σκοπό την κοινωνική και επαγγελματική ένταξη ατόμων με αναπηρία ή μειονεκτούντων ατόμων.
- vii. Τα δικαιολογητικά και η κατάταξη, εάν υπάρχουν, αναφέρονται στην πιστοποίηση.
- viii. Ειδικότερα ως μέλος ένωσης ή κοινοπραξίας ή άλλου παρόμοιου καθεστώτος.
- ix. Επισημαίνεται ότι σύμφωνα με το δεύτερο εδάφιο του άρθρου 78 "*Όσον αφορά τα κριτήρια που σχετίζονται με τους τίτλους σπουδών και τα επαγγελματικά προσόντα που ορίζονται στην περίπτωση στ' του Μέρους ΙΙ του Παραρτήματος ΧΙΙ του Προσαρτήματος Α' ή με την σχετική επαγγελματική εμπειρία, οι οικονομικοί φορείς, μπορούν ωστόσο να βασίζονται στις ικανότητες άλλων φορέων μόνο εάν οι τελευταίοι θα εκτελέσουν τις εργασίες ή τις υπηρεσίες για τις οποίες απαιτούνται οι συγκεκριμένες ικανότητες.*"
- x. Σύμφωνα με τις διατάξεις του άρθρου 73 παρ. 3 α, **εφόσον προβλέπεται στα έγγραφα της σύμβασης** είναι δυνατή η κατ' εξαίρεση παρέκκλιση από τον υποχρεωτικό αποκλεισμό για επιτακτικούς λόγους δημόσιου συμφέροντος, όπως δημόσιας υγείας ή προστασίας του περιβάλλοντος.
- xi. Όπως ορίζεται στο άρθρο 2 της απόφασης-πλαίσιο 2008/841/ΔΕΥ του Συμβουλίου, της 24ης Οκτωβρίου 2008, για την καταπολέμηση του οργανωμένου εγκλήματος (ΕΕ L 300 της 11.11.2008, σ. 42).
- xii. Σύμφωνα με άρθρο 73 παρ. 1 (β). Στον Κανονισμό ΕΕΕΣ (Κανονισμός ΕΕ 2016/7) αναφέρεται ως "διαφορά".
- xiii. Όπως ορίζεται στο άρθρο 3 της Σύμβασης περί της καταπολέμησης της δωροδοκίας στην οποία ενέχονται υπάλληλοι των Ευρωπαϊκών Κοινοτήτων ή των κρατών μελών της Ευρωπαϊκής Ένωσης (ΕΕ C 195 της 25.6.1997, σ. 1) και στην παράγραφο 1 του άρθρου 2 της απόφασης-πλαίσιο 2003/568/ΔΕΥ του Συμβουλίου, της 22ας Ιουλίου 2003 για την καταπολέμηση της δωροδοκίας στον ιδιωτικό τομέα (ΕΕ L 192 της 31.7.2003, σ. 54). Περιλαμβάνει επίσης τη διαφορά όπως ορίζεται στο ν. 3560/2007 (ΦΕΚ 103/Α), «*Κύρωση και εφαρμογή της Σύμβασης ποινικού δικαίου για τη διαφορά και του Πρόσθετου σ' αυτήν Πρωτοκόλλου*» (αφορά σε προσθήκη καθόσον στο ν. Άρθρο 73 παρ. 1 β αναφέρεται η κείμενη νομοθεσία).
- xiv. Κατά την έννοια του άρθρου 1 της σύμβασης σχετικά με τη προστασία των οικονομικών συμφερόντων των Ευρωπαϊκών Κοινοτήτων (ΕΕ C 316 της 27.11.1995, σ. 48) όπως κυρώθηκε με το ν. 2803/2000 (ΦΕΚ 48/Α) "*Κύρωση της Σύμβασης σχετικά με την προστασία των οικονομικών συμφερόντων των Ευρωπαϊκών Κοινοτήτων και των συναφών με αυτήν Πρωτοκόλλων*".
- xv. Όπως ορίζονται στα άρθρα 1 και 3 της απόφασης-πλαίσιο του Συμβουλίου, της 13ης Ιουνίου 2002 για την καταπολέμηση της τρομοκρατίας (ΕΕ L 164 της 22.6.2002, σ. 3). Αυτός ο λόγος αποκλεισμού περιλαμβάνει επίσης την ηθική αυτοουργία ή την απόπειρα εγκλήματος, όπως αναφέρονται στο άρθρο 4 της εν λόγω απόφασης-πλαίσιο.
- xvi. Όπως ορίζεται στο άρθρο 1 της οδηγίας 2005/60/ΕΚ του Ευρωπαϊκού Κοινοβουλίου και του Συμβουλίου, της 26ης Οκτωβρίου 2005, σχετικά με την πρόληψη της χρησιμοποίησης του χρηματοπιστωτικού συστήματος για τη νομιμοποίηση εσόδων από παράνομες δραστηριότητες και τη χρηματοδότηση της τρομοκρατίας (ΕΕ L 309 της 25.11.2005, σ.15) που ενσωματώθηκε με το ν. 3691/2008 (ΦΕΚ 166/Α) "*Πρόληψη και καταστολή της νομιμοποίησης εσόδων από εγκληματικές δραστηριότητες και της χρηματοδότησης της τρομοκρατίας και άλλες διατάξεις*".
- xvii. Όπως ορίζεται στο άρθρο 2 της οδηγίας 2011/36/ΕΕ του Ευρωπαϊκού Κοινοβουλίου και του Συμβουλίου, της 5ης Απριλίου 2011, για την πρόληψη και την καταπολέμηση της εμπορίας ανθρώπων και για την προστασία των θυμάτων της, καθώς και για την αντικατάσταση της απόφασης-πλαίσιο 2002/629/ΔΕΥ του Συμβουλίου (ΕΕ L 101 της 15.4.2011, σ. 1) η οποία ενσωματώθηκε στην εθνική νομοθεσία με το ν. 4198/2013 (ΦΕΚ 215/Α) "*Πρόληψη και καταπολέμηση της εμπορίας ανθρώπων και προστασία των θυμάτων αυτής και άλλες διατάξεις*".
- xviii. Η εν λόγω υποχρέωση αφορά ιδίως: α) στις περιπτώσεις εταιρειών περιορισμένης ευθύνης (Ε.Π.Ε) και προσωπικών εταιρειών (Ο.Ε και Ε.Ε), τους διαχειριστές, β) στις περιπτώσεις ανωνύμων εταιρειών (Α.Ε), τον Διευθύνοντα Σύμβουλο καθώς και όλα τα μέλη του Διοικητικού Συμβουλίου (βλ. τελευταίο εδάφιο της παρ. 1 του άρθρου 73)
- xix. Επαναλάβετε όσες φορές χρειάζεται.
- xx. Επαναλάβετε όσες φορές χρειάζεται.
- xxi. Επαναλάβετε όσες φορές χρειάζεται.
- xxii. Οικονομικός φορέας που έχει αποκλειστεί με τελεσίδικη απόφαση από τη συμμετοχή σε διαδικασία σύναψης σύμβασης ή ανάθεσης παραχώρησης δε μπορεί να κάνει χρήση αυτής της δυνατότητας κατά την περίοδο αποκλεισμού που ορίζεται στην εν λόγω απόφαση (άρθρο 73 παρ. 7 τελευταίο εδάφιο)
- xxiii. Λαμβανομένου υπόψη του χαρακτήρα των εγκλημάτων που έχουν διαπραχθεί (μεμονωμένα, κατ' εξακολούθηση, συστηματικά ...), η επεξήγηση πρέπει να καταδεικνύει την επάρκεια των μέτρων που λήφθηκαν.
- xxiv. Στην περίπτωση που ο οικονομικός φορέας είναι Έλληνας πολίτης ή έχει την εγκατάστασή του στην Ελλάδα, οι υποχρεώσεις του που αφορούν τις εισφορές κοινωνικής ασφάλισης καλύπτουν τόσο την κύρια όσο και την επικουρική ασφάλιση (άρθρο 73 παρ. 2 δεύτερο εδάφιο).
- xxv. Σημειώνεται ότι, σύμφωνα με το άρθρο 73 παρ. 3 περ. α και β, **εφόσον προβλέπεται στα έγγραφα της σύμβασης** είναι δυνατή η παρέκκλιση από τον υποχρεωτικό αποκλεισμό λόγω αθέτησης υποχρεώσεων καταβολής φόρων ή ασφαλιστικών εισφορών κατ' εξαίρεση, για επιτακτικούς λόγους δημόσιου συμφέροντος, όπως δημόσιας υγείας ή προστασίας του περιβάλλοντος ή/και όταν ο αποκλεισμός θα ήταν σαφώς δυσανάλογος, ιδίως όταν μικρά ποσά των φόρων ή των εισφορών κοινωνικής ασφάλισης δεν έχουν καταβληθεί, ή όταν ο οικονομικός φορέας ενημερώθηκε σχετικά με το ακριβές ποσό που οφείλεται λόγω αθέτησης των υποχρεώσεων του όσον αφορά στην καταβολή φόρων ή εισφορών κοινωνικής ασφάλισης σε χρόνο κατά τον οποίο δεν είχε τη δυνατότητα να λάβει μέτρα, σύμφωνα με το τελευταίο εδάφιο της παραγράφου 2 του άρθρου 73, πριν από την εκπνοή της προθεσμίας αίτησης συμμετοχής ή σε ανοικτές διαδικασίες της προθεσμίας υποβολής προσφοράς
- xxvi. Επαναλάβετε όσες φορές χρειάζεται.

- xxvii. Όπως αναφέρονται για τους σκοπούς της παρούσας διαδικασίας σύναψης δημόσιας σύμβασης στις κείμενες διατάξεις, στα έγγραφα της σύμβασης ή στο άρθρο 18 παρ. 2 .
- xxviii. Η απόδοση όρων είναι σύμφωνη με την παρ. 4 του άρθρου 73 που διαφοροποιείται από τον Κανονισμό ΕΕΕΣ (Κανονισμός ΕΕ 2016/7)
- xxix. Άρθρο 73 παρ. 5.
- xxx. Εφόσον στα έγγραφα της σύμβασης γίνεται αναφορά σε συγκεκριμένη διάταξη, να συμπληρωθεί ανάλογα το ΤΕΥΔ πχ άρθρο 68 παρ. 2 v. 3863/2010 .
- xxxi. Όπως προσδιορίζεται στο άρθρο 24 ή στα έγγραφα της σύμβασης.
- xxxii. Πρβλ άρθρο 48.
- xxxiii. Η απόδοση όρων είναι σύμφωνη με την περιπτ. στ παρ. 4 του άρθρου 73 που διαφοροποιείται από τον Κανονισμό ΕΕΕΣ (Κανονισμός ΕΕ 2016/7)
- xxxiv. Για συμβάσεις έργου, η εκτιμώμενη αξία της οποίας υπερβαίνει το ένα εκατομμύριο (1.000.000) ευρώ εκτός ΦΠΑ (άρθρο 79 παρ. 2). Πρβλ και άρθρο 375 παρ. 10.
- xxxv. Όπως περιγράφεται στο Παράρτημα XI του Προσαρτήματος Α, οι οικονομικοί φορείς από ορισμένα κράτη μέλη οφείλουν να συμμορφώνονται με άλλες απαιτήσεις που καθορίζονται στο Παράρτημα αυτό.
- xxxvi. Μόνον εφόσον επιτρέπεται *στη σχετική διακήρυξη ή στην πρόσκληση ή στα έγγραφα της σύμβασης που αναφέρονται στην διακήρυξη.*
- xxxvii. Μόνον εφόσον επιτρέπεται στη σχετική διακήρυξη ή στην πρόσκληση ή στα έγγραφα της σύμβασης που αναφέρονται στην διακήρυξη.
- xxxviii. Π.χ αναλογία μεταξύ περιουσιακών στοιχείων και υποχρεώσεων
- xxxix. Π.χ αναλογία μεταξύ περιουσιακών στοιχείων και υποχρεώσεων
- xl. Οι αναθέτουσες αρχές μπορούν να ζητούν έως πέντε έτη και να επιτρέπουν την τεκμηρίωση εμπειρίας που υπερβαίνει τα πέντε έτη.
- xli. Οι αναθέτουσες αρχές μπορούν να ζητούν έως τρία έτη και να επιτρέπουν την τεκμηρίωση εμπειρίας που υπερβαίνει τα τρία έτη.
- xlii. Πρέπει να απαριθμούνται όλοι οι παραλήπτες και ο κατάλογος πρέπει να περιλαμβάνει τόσο δημόσιους όσο και ιδιωτικούς πελάτες για τα σχετικά αγαθά ή υπηρεσίες.
- xliii. Όσον αφορά το τεχνικό προσωπικό ή τις τεχνικές υπηρεσίες που δεν ανήκουν άμεσα στην επιχείρηση του οικονομικού φορέα, αλλά στον οποίον τις ικανότητες στηρίζεται ο οικονομικός φορέας, όπως καθορίζεται στο μέρος II, ενότητα Γ, πρέπει να συμπληρώνονται χωριστά έντυπα ΤΕΥΔ.
- xliv. Ο έλεγχος πρόκειται να διενεργείται από την αναθέτουσα αρχή ή, εφόσον αυτή συναινέσει, εξ ονόματός της από αρμόδιο επίσημο οργανισμό της χώρας όπου είναι εγκατεστημένος ο προμηθευτής ή ο πάροχος υπηρεσιών.
- xlv. Επισημαίνεται ότι εάν ο οικονομικός φορέας έχει αποφασίσει να αναθέσει τμήμα της σύμβασης σε τρίτους υπό μορφή υπεργολαβίας και στηρίζεται στις ικανότητες του υπεργολάβου για την εκτέλεση του εν λόγω τμήματος, τότε θα πρέπει να συμπληρωθεί χωριστό ΤΕΥΔ για τους σχετικούς υπεργολάβους, βλέπε μέρος II, ενότητα Γ ανωτέρω.
- xlvi. Διευκρινίστε ποιο στοιχείο αφορά η απάντηση.
- xlvii. Επαναλάβετε όσες φορές χρειάζεται.
- xlviii. Επαναλάβετε όσες φορές χρειάζεται.
- xlix. Πρβλ και άρθρο 1 v. 4250/2014
- l. Υπό την προϋπόθεση ότι ο οικονομικός φορέας έχει παράσχει τις απαραίτητες πληροφορίες (*διαδικτυακή διεύθυνση, αρχή ή φορέα έκδοσης, επακριβή στοιχεία αναφοράς των εγγράφων*) που παρέχουν τη δυνατότητα στην αναθέτουσα αρχή ή στον αναθέτοντα φορέα να το πράξει. *Όπου απαιτείται, τα στοιχεία αυτά πρέπει να συνοδεύονται από τη σχετική συγκατάθεση για την εν λόγω πρόσβαση.*

ΠΑΡΑΡΤΗΜΑ ΙΙ. - ΣΧΕΔΙΟ ΕΓΓΥΗΤΙΚΗΣ ΕΠΙΣΤΟΛΗΣ ΚΑΛΗΣ ΕΚΤΕΛΕΣΗΣ

Όνομασία Τράπεζας_ Κατάστημα: _____ (Δ/νση οδός- αριθμός Τ.Κ. – FAX) _____ Ημερομηνία Έκδοσης:

Προς:

ΕΓΓΥΗΤΙΚΗ ΕΠΙΣΤΟΛΗ ΚΑΛΗΣ ΕΚΤΕΛΕΣΗΣ ΣΥΜΒΑΣΗΣ, ΥΠ' ΑΡΙΘΜΟΝ ΓΙΑ..... ΕΥΡΩ

Έχουμε την τιμή να σας γνωρίσουμε ότι εγγυόμαστε με την παρούσα επιστολή ανέκκλητα και ανεπιφύλακτα παραιτούμενοι του δικαιώματος της διαιρέσεως και διζήσεως μέχρι του ποσού των ευρώ.....

υπέρ του:

(i) [σε περίπτωση φυσικού προσώπου]: (ονοματεπώνυμο, πατρώνυμο),

ΑΦΜ: (διεύθυνση), ή

(ii) [σε περίπτωση νομικού προσώπου]: (πλήρη επωνυμία), ΑΦΜ:

(διεύθυνση) ή

(iii) [σε περίπτωση ένωσης ή κοινοπραξίας:] των φυσικών / νομικών προσώπων

α) (πλήρη επωνυμία), ΑΦΜ: (διεύθυνση)

β) (πλήρη επωνυμία), ΑΦΜ: (διεύθυνση)

γ) (πλήρη επωνυμία), ΑΦΜ: (διεύθυνση)

(συμπληρώνεται με όλα τα μέλη της ένωσης / κοινοπραξίας)

ατομικά και για κάθε μία από αυτές και ως αλληλέγγυα και εις ολόκληρο υπόχρεων μεταξύ τους, εκ της ιδιότητάς τους ως μελών της ένωσης ή κοινοπραξίας,

για την καλή εκτέλεση του/ων τμήματος/των / της υπ αριθ σύμβασης "(τίτλος σύμβασης)", σύμφωνα με την (αριθμό/ημερομηνία) Διακήρυξη /Πρόσκληση/ Πρόσκληση Εκδήλωσης Ενδιαφέροντος της/του (Αναθέτουσας Αρχής/Αναθέτονος φορέα).

Το παραπάνω ποσό τηρείται στη διάθεσή σας και θα καταβληθεί ολικά ή μερικά χωρίς καμία από μέρους μας αντίρρηση, αμφισβήτηση ή ένσταση και χωρίς να ερευνηθεί το βάσιμο ή μη της απαίτησής σας μέσα σε ημέρες από την απλή έγγραφη ειδοποίησή σας.

Η παρούσα ισχύει μέχρι και την (15 μήνες από την ημερομηνία περαίωσης των εργασιών) ή μέχρις ότου αυτή μας επιστραφεί ή μέχρις ότου λάβουμε έγγραφη δήλωσή σας ότι μπορούμε να θεωρήσουμε την Τράπεζα μας απαλλαγμένη από κάθε σχετική υποχρέωση εγγυοδοσίας μας.

Σε περίπτωση κατάρπτωσης της εγγύησης, το ποσό της κατάρπτωσης υπόκειται στο εκάστοτε ισχύον πάγιο τέλος χαρτοσήμου.

Βεβαιώνουμε υπεύθυνα ότι το ποσό των εγγυητικών επιστολών που έχουν δοθεί, συνυπολογίζοντας και το ποσό της παρούσας, δεν υπερβαίνει το όριο των εγγυήσεων που έχουμε το δικαίωμα να εκδίδουμε .

(Εξουσιοδοτημένη Υπογραφή)

ΠΑΡΑΡΤΗΜΑ ΙΙΙ: ΠΙΝΑΚΑΣ ΟΙΚΟΝΟΜΙΚΗΣ ΠΡΟΣΦΟΡΑΣ

Οι οικονομικές προσφορές των συμμετεχόντων θα υποβληθούν με τη συμπλήρωση του παρακάτω πίνακα:

α/α	Προσφερόμενο Είδος/υπηρεσία	Μονάδα Μέτρησης	Ποσότητα	Τιμή Μονάδας	Μερικό Σύνολο (πλέον ΦΠΑ)	Ποσοστό ΦΠΑ	Σύνολο δαπάνης με ΦΠΑ	Κωδικός Παρατηρητ ηρίου Τιμών
1	Περιγραφή υπηρεσίας							
2								
3								
4								