



ΕΛΛΗΝΙΚΗ ΔΗΜΟΚΡΑΤΙΑ

1^η Υ.ΠΕ. ΑΤΤΙΚΗΣ

Γ. Ν. ΑΘΗΝΩΝ «ΙΠΠΟΚΡΑΤΕΙΟ»

ΔΙΟΙΚΗΤΙΚΗ – ΟΙΚΟΝΟΜΙΚΗ ΥΠΗΡΕΣΙΑ

ΥΠΟΔΙΕΥΘΥΝΣΗ ΟΙΚΟΝΟΜΙΚΟΥ

ΤΜΗΜΑ ΠΡΟΜΗΘΕΙΩΝ

Ταχ. Δ/ση: Βασ. Σοφίας 114

Τ.Κ.: 115 27

Πληροφορίες: Χρυσούλα Κουλύρα

Email: prom@hippocratio.gr

Τηλέφωνο: 213 2088715

Αναρτητέα στο Διαδίκτυο

Καταχωριστέο στο ΚΗΜΔΗΣ

Υπηρεσία: Εργασίες συντήρησης και αποκατάστασης χώρων του Νοσοκομείου

Ταξινόμηση κατά CPV: 50700000-2

Αριθμός Διακήρυξης: Φ33/2023

Διαδικασία: Ανοικτός Διαγωνισμός

Αθήνα, 13/03/2023

ΑΠ: 4936

«Διακήρυξη Επαναληπτικού Ανοικτού Διαγωνισμού για την ανάδειξη αναδόχου των εργασιών συντήρησης και αποκατάστασης (CPV: 50700000-2, Υπηρεσίες επισκευής & συντήρησης εγκαταστάσεων κτιρίου) χώρων του Νοσοκομείου με σκοπό την αντιμετώπιση προβλημάτων εισροής όμβριων υδάτων, με διάρκεια σύμβασης εξήντα (60) ημερολογιακές ημέρες, προϋπολογισθείσας δαπάνης 34.472,00€ συμπ/νου ΦΠΑ, με κριτήριο ανάθεσης την πλέον συμφέρουσα από οικονομική άποψη προσφορά βάσει τιμής (χαμηλότερη τιμή)».

ΑΝΤΙΚΕΙΜΕΝΟ ΤΟΥ ΔΙΑΓΩΝΙΣΜΟΥ – ΣΥΝΟΠΤΙΚΑ ΣΤΟΙΧΕΙΑ

ΔΙΑΔΙΚΑΣΙΑ ΑΝΑΘΕΣΗΣ	Ανοικτός Διαγωνισμός (του α. 27 του ν.4412/2016)
ΑΝΑΘΕΤΟΥΣΑ ΑΡΧΗ:	Γενικό Νοσοκομείο Αθηνών «ΙΠΠΟΚΡΑΤΕΙΟ» Οργανισμός Δημοσίου Δικαίου Κύρια δραστηριότητα: Υγεία
ΕΔΡΑ:	ΒΑΣ. ΣΟΦΙΑΣ 114, ΑΘΗΝΑ, Τ.Κ.:11527
ΣΤΟΙΧΕΙΑ ΕΠΙΚΟΙΝΩΝΙΑΣ:	Αρμόδιος για πληροφορίες: Χρυσούλα Κουλύρα Τηλέφωνο: +302132088715 Ηλεκτρονικό ταχυδρομείο: prom@hippocratio.gr
ΔΙΕΥΘΥΝΣΗ ΣΤΟ ΔΙΑΔΙΚΤΥΟ:	http://www.hippocratio.gr/ Τα έγγραφα της σύμβασης είναι διαθέσιμα για απεριόριστη, πλήρη, άμεση και δωρεάν πρόσβαση στην ανωτέρω διεύθυνση
ΑΝΤΙΚΕΙΜΕΝΟ ΣΥΜΒΑΣΗΣ:	Εργασίες συντήρησης και αποκατάστασης χώρων του Νοσοκομείου με σκοπό την αντιμετώπιση προβλημάτων εισροής όμβριων υδάτων
ΑΡΙΘΜΟΣ ΑΝΑΦΟΡΑΣ:	Φ33/2023
ΚΩΔΙΚΟΣ ΚΥΡΙΟΥ ΛΕΞΙΛΟΓΙΟΥ CPV:	50700000-2, Υπηρεσίες επισκευής & συντήρησης εγκαταστάσεων κτιρίου
ΕΚΤΙΜΩΜΕΝΗ ΑΞΙΑ ΣΥΜΒΑΣΗΣ:	34.472,00€ συμπ/νου ΦΠΑ (Αξία χωρίς ΦΠΑ 27.800,00€)
ΚΡΙΤΗΡΙΟ ΑΝΑΘΕΣΗΣ:	Η πλέον συμφέρουσα από οικονομική άποψη προσφορά βάσει τιμής (χαμηλότερη τιμή)
ΔΕΙΓΜΑΤΑ:	ΟΧΙ
ΔΙΑΡΚΕΙΑ ΣΥΜΒΑΣΗΣ-ΠΑΡΑΤΑΣΕΙΣ:	Εξήντα (60) ημερολογιακές ημέρες από την ημερομηνία υπογραφής της
ΙΣΧΥΣ ΠΡΟΣΦΟΡΩΝ:	120 ημέρες από την επομένη της ημερομηνίας διενέργειας του διαγωνισμού
ΤΟΠΟΣ ΥΛΟΠΟΙΗΣΗΣ/ΠΑΡΑΔΟΣΗΣ:	ΓΝΑ «ΙΠΠΟΚΡΑΤΕΙΟ» (Βασ. Σοφίας 114, Αθήνα)
ΠΑΡΑΔΟΤΕΑ-ΔΙΑΔΙΚΑΣΙΑ ΠΑΡΑΛΑΒΗΣ:	Τμηματική
ΕΓΓΥΗΣΕΙΣ:	Απαιτείται Εγγυητική Επιστολή Καλής Εκτέλεσης
ΚΑΤΑΛΗΚΤΙΚΗ ΗΜΕΡΟΜΗΝΙΑ ΥΠΟΒΟΛΗΣ ΠΡΟΣΦΟΡΩΝ	Ημερομηνία: 24/03/2023 Ημέρα: ΠΑΡΑΣΚΕΥΗ Ώρα: 10:00π.μ.
ΤΟΠΟΣ ΚΑΤΑΘΕΣΗΣ ΤΩΝ ΠΡΟΣΦΟΡΩΝ	Στην έδρα του Γενικού Νοσοκομείου Αθηνών «ΙΠΠΟΚΡΑΤΕΙΟ» Τμήμα Γραμματείας (Πρωτόκολλο)
ΗΜΕΡΟΜΗΝΙΑ ΑΠΟΣΦΡΑΓΙΣΗΣ ΠΡΟΣΦΟΡΩΝ:	Η αποσφράγιση των προσφορών των υποψηφίων προμηθευτών θα γίνει την ΠΑΡΑΣΚΕΥΗ 24/03/2023 και ώρα 11:00π.μ.

ΔΙΕΥΘΥΝΣΗ ΙΣΤΟΣΕΛΙΔΑΣ ΑΝΑΡΤΗΣΗΣ ΤΕΥΧΟΥΣ ΔΙΑΚΗΡΥΞΗΣ:	www.promitheus.gov.gr www.hippocratio.gr ⇒ Τμήμα Προμηθειών⇒ Θέματα Προμηθειών⇒ Προμήθειες⇒ Διαγωνισμοί
ΔΗΜΟΣΙΕΥΣΗ ΣΤΟ ΚΗΜΔΗΣ:	13/03/2023
ΔΗΜΟΣΙΕΥΣΗ ΣΤΗΝ ΙΣΤΟΣΕΛΙΔΑ ΤΟΥ ΓΝΑΙ:	13/03/2023

Έχοντας υπόψη τις ακόλουθες διατάξεις όπως αυτές ισχύουν κατά την ημέρα δημοσίευσης του διαγωνισμού:

1. Το ν.4915/2022 (ΦΕΚ 63/Α'/24.03.2022), άρθρο 79, «Εγκρίσεις σκοπιμότητας για την εκπόνηση μελετών, υλοποίηση έργων και παροχή τεχνικών και λοιπών συναφών επιστημονικών υπηρεσιών για τη βελτίωση και ανάπτυξη κτιριακών υποδομών της Κεντρικής Υπηρεσίας του Υπουργείου Υγείας, των εποπτευόμενων φορέων, του Αιγινήτειου Νοσοκομείου, του Αρεταίειου Νοσοκομείου και του Ευγενίδειου Θεραπευτηρίου και για την προμήθεια υγειονομικού υλικού, αναλώσιμου υλικού και αγαθών ή υπηρεσιών».
2. Το ν.4782/2021 (ΦΕΚ 36/Α'/09.03.2021) «Εκσυγχρονισμός, απλοποίηση και αναμόρφωση του ρυθμιστικού πλαισίου των δημοσίων συμβάσεων, ειδικότερες ρυθμίσεις προμηθειών στους τομείς της άμυνας και της ασφάλειας και άλλες διατάξεις για την ανάπτυξη, τις υποδομές και την υγεία» όπως ισχύει.
3. Το ν.4412/2016 (Α' 147) «Δημόσιες Συμβάσεις Έργων, Προμηθειών και Υπηρεσιών (προσαρμογή στις Οδηγίες 2014/24/ ΕΕ και 2014/25/ΕΕ)» όπως ισχύει.
4. Το ν.4523/2018 (ΦΕΚ Α' 41) «Διατάξεις για την παραγωγή τελικών προϊόντων Φαρμακευτικής Κάνναβης και άλλες διατάξεις».
5. Το ν.4270/2014 (Α' 143) «Αρχές δημοσιονομικής διαχείρισης και εποπτείας (ενσωμάτωση της Οδηγίας 2011/85/ΕΕ) - δημόσιο λογιστικό και άλλες διατάξεις».
6. Την παρ. Ζ του ν. 4152/2013 (Α' 107) «Προσαρμογή της ελληνικής νομοθεσίας στην Οδηγία 2011/7 της 16.2.2011 για την καταπολέμηση των καθυστερήσεων πληρωμών στις εμπορικές συναλλαγές».
7. Το ν.4013/2011 (Α' 204) «Σύσταση ενιαίας Ανεξάρτητης Αρχής Δημοσίων Συμβάσεων και Κεντρικού Ηλεκτρονικού Μητρώου Δημοσίων Συμβάσεων...».
8. Το ν.3861/2010 (Α' 112) «Ενίσχυση της διαφάνειας με την υποχρεωτική ανάρτηση νόμων και πράξεων των κυβερνητικών, διοικητικών και αυτοδιοικητικών οργάνων στο διαδίκτυο "Πρόγραμμα Διαύγεια" και άλλες διατάξεις».
9. Το ν.3329/05 (ΦΕΚ 81/Α' /04.04.2005) «Εθνικό Σύστημα Υγείας και Κοινωνικής Αλληλεγγύης και λοιπές διατάξεις».
10. Το ΠΔ 28/2015 (Α' 34) «Κωδικοποίηση διατάξεων για την πρόσβαση σε δημόσια έγγραφα και στοιχεία».
11. Το ΠΔ 80/2016 (Α' 145) «Ανάληψη υποχρεώσεων από τους Διατάκτες», όπως ισχύει.
12. Την υπ. αρ. 76928/2021 (ΦΕΚ 3075/Β'/13.07.2021) Κοινή Υπουργική Απόφαση «Ρύθμιση ειδικότερων θεμάτων λειτουργίας και διαχείρισης του Κεντρικού Ηλεκτρονικού Μητρώου Δημοσίων Συμβάσεων (ΚΗΜΔΗΣ)».
13. Την υπ. αρ. Γ4β/Γ.Π.: 88838/19 Απόφαση του Υπουργείου Υγείας «Διορισμός νέου Διοικητή στο Γ.Ν.Α. "Ιπποκράτειο"» (ΦΕΚ 16/ΥΟΔΔ/14.01.2020).
14. Την υπ. αρ. Υ4α/11974 (ΦΕΚ 299/Β/14.02.2013) Κ.Υ.Α σχετικά με τον «Οργανισμό του Γ.Ν.Α. «ΙΠΠΟΚΡΑΤΕΙΟ».
15. Την υπ. αρ. 01/25-01-2023 (θέμα 24^ο) Απόφαση Διοικητικού Συμβουλίου σχετικά με την έγκριση επανάληψης του διαγωνισμού (ΑΔΑ: Ψ8Ο24690ΩΣ-Δ9Ρ, ΑΔΑΜ: 23REQ012271758 2023-03-10).
16. Το γεγονός ότι από την παρούσα προκαλείται δαπάνη, η οποία θα ανέρχεται συνολικά έως του ποσού των 34.472,00€ συμπεριλαμβανομένου ΦΠΑ και θα καλυφθεί από τον Τακτικό Προϋπολογισμό του Φορέα, σύμφωνα με την υπ. αρ. 407/20.02.2023 (ΑΔΑ: ΨΜΧ14690ΩΣ-5ΤΤ, ΑΔΑΜ: 23REQ012271808 2023-03-10), Απόφαση ανάληψης υποχρέωσης.

ΔΙΑΚΗΡΥΣΣΟΥΜΕ

Επαναληπτικό Ανοικτό Διαγωνισμό για την ανάδειξη αναδόχου των εργασιών συντήρησης και αποκατάστασης (CPV: 50700000-2, Υπηρεσίες επισκευής & συντήρησης εγκαταστάσεων κτιρίου) χώρων του Νοσοκομείου με σκοπό την αντιμετώπιση προβλημάτων εισροής όμβριων υδάτων, με διάρκεια σύμβασης εξήντα (60) ημερολογιακές ημέρες, προϋπολογισθείσας δαπάνης 34.472,00€ συμπεριλαμβανομένου ΦΠΑ, με κριτήριο ανάθεσης την πλέον συμφέρουσα από οικονομική άποψη προσφορά βάσει τιμής (χαμηλότερη τιμή).

ΤΟΠΟΣ – ΧΡΟΝΟΣ ΔΙΕΝΕΡΓΕΙΑΣ ΔΙΑΓΩΝΙΣΜΟΥ			
ΤΟΠΟΣ ΥΠΟΒΟΛΗΣ ΠΡΟΣΦΟΡΩΝ	ΗΜΕΡΟΜΗΝΙΑ ΛΗΞΗΣ ΥΠΟΒΟΛΗΣ ΠΡΟΣΦΟΡΩΝ	ΤΟΠΟΣ ΔΙΕΝΕΡΓΕΙΑΣ ΔΙΑΓΩΝΙΣΜΟΥ	ΗΜΕΡΟΜΗΝΙΑ ΔΙΕΝΕΡΓΕΙΑΣ ΔΙΑΓΩΝΙΣΜΟΥ
Γ.Ν. ΑΘΗΝΩΝ «ΙΠΠΟΚΡΑΤΕΙΟ» ΒΑΣ. ΣΟΦΙΑΣ 114 11527 ΑΘΗΝΑ	24/03/2023 ημέρα ΠΑΡΑΣΚΕΥΗ Και μέχρι ώρα 10:00π.μ.	Γ.Ν.Α «ΙΠΠΟΚΡΑΤΕΙΟ» ΤΜΗΜΑ ΠΡΟΜΗΘΕΙΩΝ	24/03/2023 ημέρα ΠΑΡΑΣΚΕΥΗ Και μέχρι ώρα 11:00π.μ.

Ο διαγωνισμός θα διενεργηθεί ύστερα από συντετμημένη προθεσμία **δέκα (10) ημερών** από την ημερομηνία δημοσίευσης του διαγωνισμού στο Κ.Η.Μ.ΔΗ.Σ.

Προσφορές που κατατίθενται μετά την ημερομηνία και ώρα λήξης υποβολής των προσφορών, είναι εκπρόθεσμες και επιστρέφονται από την Υπηρεσία που διενεργεί το διαγωνισμό.

Κατά την αποσφράγιση των προσφορών δικαιούται να παρίσταται ο συμμετέχων ή ένας εκπρόσωπος του κάθε συμμετέχοντα, ο οποίος θα πρέπει να έχει μαζί του τα κατά περίπτωση έγγραφα που αποδεικνύουν την νόμιμη εκπροσώπηση του συμμετέχοντα.

Δεν γίνεται δεκτή η ηλεκτρονική υποβολή προσφορών.

ΜΕΡΟΣ Α΄: ΑΝΤΙΚΕΙΜΕΝΟ ΤΗΣ ΣΥΜΒΑΣΗΣ

Αντικείμενο της Σύμβασης είναι οι εργασίες συντήρησης και αποκατάστασης χώρων του Νοσοκομείου με σκοπό την αντιμετώπιση προβλημάτων εισροής όμβριων υδάτων.

A/A	ΠΕΡΙΓΡΑΦΗ	ΜΟΝΑΔΑ ΜΕΤΡΗΣΗΣ	ΠΟΣΟΤΗΤΑ	ΣΥΝΟΛΟ ΜΕ ΦΠΑ
1	Εργασίες συντήρησης και αποκατάστασης χώρων του Νοσοκομείου με σκοπό την αντιμετώπιση προβλημάτων εισροής όμβριων υδάτων	τεμ.	1	34.472,00€
ΓΕΝΙΚΟ ΣΥΝΟΛΟ				34.472,00€

ΑΝΑΛΥΤΙΚΟΣ ΠΙΝΑΚΑΣ ΕΝΔΕΙΚΤΙΚΗΣ ΠΡΟΜΕΤΡΗΣΗΣ - ΠΡΟΫΠΟΛΟΓΙΣΜΟΥ

α/α	ΚΤΙΡΙΟ Α	Χώρος Επέμβασης / Συντήρησης	ΜΟΝΑΔΑ ΜΕΤΡΗΣΗΣ	ΠΟΣΟΤΗΤΑ	ΣΥΝΟΛΟ ΜΕ ΦΠΑ
1	Ισόγειο	Αντικατάσταση μόνωσης στο αίθριο του πρωτοκόλλου (26m ²).	m ²	26	1.612,00€
		Στεγανοποίηση παραθύρων στον χώρο φαρμακείου (4 τεμ.)	ΚΑ	1	372,00€
Σύνολο					1.984,00€

α/α	ΚΤΙΡΙΟ Β	Χώρος Επέμβασης / Συντήρησης	ΜΟΝΑΔΑ ΜΕΤΡΗΣΗΣ	ΠΟΣΟΤΗΤΑ	ΣΥΝΟΛΟ ΜΕ ΦΠΑ
1	Δώμα	Τοπική επισκευή μόνωσης – εργασίες συντήρησης στεγανοποίησης.	ΚΑ	1	310,00€
2	6 ^{ος} Όροφος	Επισκευή – στεγανοποίηση έξοδος αεραγωγών από την εξωτερική πλευρά του κτιρίου με χρήση σκαλωσιών (ικριωμάτων).	ΚΑ	1	1.240,00€
3	5 ^{ος} Όροφος	Σφράγιση ρηγματώσεων και στεγανοποίηση κουφωμάτων εξωτερικά των θαλάμων σε όλο το μήκος τους	μμ	40	496,00€
		Αντικατάσταση σπασμένων ή ραγισμένων μαρμαροποδιών στους Θαλάμους 4, 6 και 9	τεμ	3	558,00€
4	3 ^{ος} Όροφος	Σφράγιση ρηγματώσεων και στεγανοποίηση κουφωμάτων	μμ	40	496,00€

23PROC012275540 2023-03-13

		εξωτερικά σε όλους τους θαλάμους (11 θάλαμοι) σε όλο το μήκος τους.			
		Στεγανοποίηση «ταρατσάκι» της ΩΡΛ (πάνω από την κουζίνα 2 ^{ου} Ορόφου) και τακτοποίηση των σωληνώσεων που διέρχονται σε αυτό.	m ²	25	1.550,00€
5	2 ^{ος} Όροφος	Αποκατάσταση επιχρισμάτων οροφής κουζίνας.	KA	1	372,00€
		Αντικατάσταση πλακών ψευδοροφής στην κουζίνα (14m ²)	m ²	14	434,00€
		Επισκευή εξωτερικών επιχρισμάτων 2 ^{ου} Ορόφου μεταξύ Β' και Γ' κτιρίου και στεγανοποίηση αυτών	KA	1	620,00€
6	Α' Υπόγειο	Επισκευή μόνωσης στον φωταγωγό και σφράγιση – στεγανοποίηση οπών που διέρχονται σωληνώσεις, καλώδια κλπ	KA	1	248,00€
7	ΣΤΟΑ	Εργασίες στεγανοποίησης τμήματος πλάκας οροφής Α' υπόγειου, σφράγιση των ρηγματώσεων.	KA	1	372,00€
Σύνολο					6.696,00€

α/α	ΚΤΙΡΙΟ Γ	Χώρος Επέμβασης / Συντήρησης	ΜΟΝΑΔΑ ΜΕΤΡΗΣΗΣ	ΠΟΣΟΤΗΤΑ	ΣΥΝΟΛΟ ΜΕ ΦΠΑ
1	Δώμα	Τοπική επισκευή - αντικατάσταση μόνωσης στον κλιματισμό – βάσεις μονάδων νέας ΜΕΘ.	m ²	6	372,00€
		Νέα αποχέτευσης κλιματιστικής μονάδος νέας ΜΕΘ. Φ40	KA	1	186,00€
		Στεγανοποίηση – μόνωση οπών όπου διέρχονται σωληνώσεις.	KA	1	248,00€
		Εργασίες συντήρησης στεγανοποίησης τοπικά.	KA	1	248,00€
		Στεγανοποίηση (υγρομόνωση) ταρατσών στις εισόδους Γ2 & Γ4	m ²	50	3.100,00€
Σύνολο					4.154,00€

α/α	ΚΤΙΡΙΟ Δ – ΛΕΒΗΤΟΣ ΤΑΣΙΟ	Χώρος Επέμβασης / Συντήρησης	ΜΟΝΑΔΑ ΜΕΤΡΗΣΗΣ	ΠΟΣΟΤΗΤΑ Α	ΣΥΝΟΛΟ ΜΕ ΦΠΑ
1	Ισόγειο	Στεγανοποίηση κουφωμένων στον χώρο των κεντρικών μαγειρειών	μμ	25	310,00€
2	Λεβητοστάσιο	Υγρομόνωση υφιστάμενης οριζόντιας υδρορροής πλάκας Λεβητοστασίου	KA	1	496,00€
3	Λεβητοστάσιο	Εργασίες συντήρησης - στεγανοποίησης οροφής Λεβητοστασίου	KA	1	372,00€
Σύνολο					1.178,00€

α/α	ΚΤΙΡΙΟ ΠΑΡΑΡΤΗΜΑΤΟΣ	Χώρος Επέμβασης / Συντήρησης	ΜΟΝΑΔΑ ΜΕΤΡΗΣΗΣ	ΠΟΣΟΤΗΤΑ	ΣΥΝΟΛΟ ΜΕ ΦΠΑ
1	Δώμα	Αποκατάσταση σαθρών επιφανειών στηθαία – τοιχοποιία.	KA	1	620,00€

		-Αντικατάσταση μόνωση δώματος και ταρατσών κλιμακοστάσιων. -Τοπικές επισκευές - εργασίες συντήρησης στεγανοποίησης υφισταμένης μόνωσης.	m ²	300	18.600,00€
2	5 ^{ος} Όροφος	Σφράγιση ρηγματώσεων εξωτερικά των θαλάμων (θαλ 506, 507, ΜΑΦ, Γρ. Ιατρών, Αποθήκης)	ΚΑ	1	248,00€
3	4 ^{ος} Όροφος	Σφράγιση ρηγματώσεων και στεγανοποίηση κουφωμάτων εξωτερικά των θαλάμων (θαλ. 401, 402, 403, 404, 405, 406, 407)	ΚΑ	1	248,00€
4	3 ^{ος} Όροφος	Σφράγιση ρηγματώσεων και στεγανοποίηση κουφωμάτων εξωτερικά των θαλάμων Νεφρολογικού Τμήματος. Σφράγιση – Μόνωση των οπών που διέρχονται οι σωληνώσεις.	ΚΑ	1	248,00€
5	Πρασιά	Αποκατάσταση σαθρών επιχρισμάτων, σφράγιση των ρηγματώσεων και στεγανοποίηση φρεατίου.	ΚΑ	1	496,00€
Σύνολο					20.460,00€

Οι τεχνικές προδιαγραφές και οι απαιτήσεις σχετικά με την παροχή της υπηρεσίας ορίζονται στο Μέρος Γ' της Διακήρυξης.

ΜΕΡΟΣ Β' : ΓΕΝΙΚΟΙ ΚΑΙ ΕΙΔΙΚΟΙ ΟΡΟΙ

ΑΡΘΡΟ 1. ΟΡΙΣΜΟΙ

Αναθέτουσα Αρχή: Το «Γ.Ν.Α.ΙΠΠΟΚΡΑΤΕΙΟ» και το οποίο προκηρύσσει τον διαγωνισμό αυτό.

Υπηρεσία Διενέργειας Διαγωνισμού: ΤΜΗΜΑ ΠΡΟΜΗΘΕΙΩΝ

Διακήρυξη: Η παρούσα Προκήρυξη που αποτελείται από τα:

Μέρος Α: Αντικείμενο της Σύμβασης

Μέρος Β: Γενικοί και Ειδικό Όροι

Μέρος Γ: Τεχνικές Προδιαγραφές-Περιγραφή της Προμήθειας/Υπηρεσίας

Μέρος Δ: Αξιολόγηση Προσφορών

Παράρτημα Ι: Ευρωπαϊκό Έντυπο Έγγραφο Σύμβασης (ΕΕΕΣ)

Παράρτημα ΙΙ: Υποδείγματα Εγγυητικών Επιστολών

Επιτροπή Διενέργειας και Αξιολόγησης Διαγωνισμού: Το αρμόδιο για την αποσφράγιση και την αξιολόγηση των προσφορών συλλογικό όργανο της Αναθέτουσας Αρχής, το οποίο θα συγκροτηθεί ειδικά για το σκοπό αυτό και το οποίο λειτουργεί σύμφωνα με τα οριζόμενα στις κείμενες διατάξεις περί λειτουργίας των συλλογικών οργάνων της διοίκησης.

Προσφέρων: Οποιοδήποτε φυσικό ή νομικό πρόσωπο ή ομάδα προσώπων συμμετέχει στο διαγωνισμό και υποβάλλει προσφορά με σκοπό τη σύναψη Σύμβασης με την Αναθέτουσα Αρχή.

Εκπρόσωπος: Ο υπογράφων την προσφορά -στην περίπτωση που αυτή δεν υπογράφεται από τον ίδιο τον Προσφέροντα- που μπορεί να είναι ο νόμιμος εκπρόσωπος του Προσφέροντα, ή πρόσωπο εξουσιοδοτημένο από τον Προσφέροντα ή τον νόμιμο εκπρόσωπό του, ή σε περίπτωση ένωσης προσώπων, πρόσωπο εξουσιοδοτημένο από όλα τα μέλη της ένωσης.

Αντίκλητος: Το πρόσωπο που ο Προσφέρων με δήλωσή του, στην οποία περιλαμβάνονται τα πλήρη στοιχεία του προσώπου (ονοματεπώνυμο, ταχυδρομική διεύθυνση, αριθμός τηλεφώνου, fax κ.λπ.), ορίζει σαν υπεύθυνο για τις ενδεχόμενες ανάγκες επικοινωνίας της Αναθέτουσας Αρχής με τον Προσφέροντα.

Προμηθευτής/Ανάδοχος: Ο Προσφέρων που θα επιλεγεί και θα συνάψει Σύμβαση με την Αναθέτουσα Αρχή, σύμφωνα με τον τρόπο και τη διαδικασία που περιγράφονται στην παρούσα.

Κατακύρωση: Η απόφαση της Αναθέτουσας Αρχής με την οποία κατακυρώνεται η ανάθεση της σύμβασης στον Προμηθευτή/Ανάδοχο.

Σύμβαση: Η έγγραφη συμφωνία μεταξύ της Αναθέτουσας Αρχής και του Προμηθευτή/Αναδόχου, η οποία καταρτίζεται μετά την ανακοίνωση της Κατακύρωσης. Επίσημη γλώσσα της σύμβασης είναι η ελληνική. Η παρούσα προκήρυξη, τα έντυπα της Τεχνικής και Οικονομικής Προσφοράς και η σύμβαση είναι συνταγμένα στην ελληνική γλώσσα. Όλα τα δικαιολογητικά και οι Προσφορές των διαγωνιζομένων / υποψηφίων Αναδόχων που θα υποβληθούν θα είναι υποχρεωτικά συνταγμένα στην ελληνική γλώσσα.

Συμβατικά τεύχη: Το τεύχος της σύμβασης μεταξύ της Αναθέτουσας Αρχής με τον Προμηθευτή/Ανάδοχο και όλα τα τεύχη που την συνοδεύουν και την συμπληρώνουν και περιλαμβάνουν κατά σειρά ισχύος:

- α. τη Σύμβαση,
- β. την Διακήρυξη
- γ. την Οικονομική Προσφορά του Αναδόχου και
- δ. την Τεχνική Προσφορά του Αναδόχου.

Προϋπολογισμός: Η εκτιμώμενη από την Αναθέτουσα Αρχή ως πιθανή δαπάνη για την προμήθεια.

Συμβατικό Τίμημα: Η τιμή προσφοράς στην οποία θα κατακυρωθεί η υπηρεσία.

Επιτροπή Παρακολούθησης και Παραλαβής: Το αρμόδιο συλλογικό όργανο το οποίο θα συγκροτηθεί από την Αναθέτουσα Αρχή και θα έχει την ευθύνη για την επίβλεψη της εκτέλεσης της Σύμβασης από τον Ανάδοχο και την παραλαβή του αντικειμένου της Σύμβασης.

ΑΡΘΡΟ 2. ΣΤΟΙΧΕΙΑ ΑΝΑΘΕΤΟΥΣΑΣ ΑΡΧΗΣ

«Γ.Ν.Α. ΙΠΠΟΚΡΑΤΕΙΟ»
 Διεύθυνση: ΒΑΣ. ΣΟΦΙΑΣ 114,
 Ταχ. Κώδικας: 115 27, Αθήνα
 Τηλέφωνο: 213 2088715
 E-mail: prom@hippocratio.gr
 Πληροφορίες: Χρυσούλα Κουλύρα
 Website: <http://www.hippocratio.gr/>

ΑΡΘΡΟ 3. ΙΣΧΥΟΥΣΑ ΝΟΜΟΘΕΣΙΑ

Ο διαγωνισμός διέπεται από τις διατάξεις που αναφέρονται στο προοίμιο της απόφασης της Αναθέτουσας Αρχής, όπως αυτές ισχύουν κατά την ημερομηνία προκήρυξής του.

ΑΡΘΡΟ 4. ΤΡΟΠΟΣ ΛΗΨΗΣ ΤΩΝ ΕΓΓΡΑΦΩΝ ΤΟΥ ΔΙΑΓΩΝΙΣΜΟΥ – ΠΑΡΟΧΗ ΔΙΕΥΚΡΙΝΙΣΕΩΝ

Οι ενδιαφερόμενοι μπορούν να παραλαμβάνουν τα τεύχη της Διακήρυξης από την επίσημη ιστοσελίδα του Νοσοκομείου και το ΚΗΜΔΗΣ.

Ειδικότερα σε περίπτωση που ζητηθούν από τους ενδιαφερόμενους συμπληρωματικές πληροφορίες, σχετικές με όρους της προκήρυξης μέχρι και πέντε (5) ημέρες προ της εκπνοής της προθεσμίας υποβολής των προσφορών, ήτοι έως την **ΚΥΡΙΑΚΗ 19/03/2023**, αυτές παρέχονται το αργότερο τρεις (3) ημέρες προ της εκπνοής της ως άνω προθεσμίας, ήτοι έως την **ΤΡΙΤΗ 21/03/2023**. Κανένας υποψήφιος δεν μπορεί σε οποιαδήποτε περίπτωση να επικαλεσθεί προφορικές απαντήσεις εκ μέρους του Αναθέτουσας Αρχής.

ΑΡΘΡΟ 5. ΔΙΚΑΙΩΜΑ ΣΥΜΜΕΤΟΧΗΣ

Οι υποψήφιοι ή προσφέροντες και, σε περίπτωση ενώσεων, τα μέλη αυτών μπορούν να είναι φυσικά ή νομικά πρόσωπα εγκατεστημένα σε κράτος - μέλος της Ευρωπαϊκής Ένωσης (Ε.Ε.) ή του Ευρωπαϊκού Οικονομικού Χώρου (Ε.Ο.Χ.), καθώς και σε τρίτες χώρες που έχουν υπογράψει και κυρώσει τη Συμφωνία Δημοσίων Συμβάσεων, η οποία έχει συναφθεί στο πλαίσιο του Παγκόσμιου Οργανισμού Εμπορίου και των πολυμερών διαπραγματεύσεων του Γύρου της Ουρουγουάης (ν.2513/1997 Α'139), εφόσον η δημοπρατούμενη σύμβαση υπάγεται στο πεδίο εφαρμογής της ως άνω Συμφωνίας.

Οι υποψήφιοι ή οι προσφέροντες οι οποίοι, δυνάμει της νομοθεσίας του κράτους - μέλους στο οποίο είναι εγκατεστημένοι, έχουν δικαίωμα να διενεργούν συγκεκριμένη παροχή, δεν επιτρέπεται να αποκλείονται με την αιτιολογία ότι θα έπρεπε να είναι είτε φυσικά είτε νομικά πρόσωπα κατά την ελληνική νομοθεσία. Επιτρέπεται ωστόσο, στην περίπτωση δημοσίων συμβάσεων έργων και υπηρεσιών, καθώς και των δημοσίων συμβάσεων προμηθειών, που καλύπτουν, επιπλέον, εργασίες ή/και υπηρεσίες τοποθέτησης και εγκατάστασης, να ζητείται από τα νομικά πρόσωπα να μνημονεύουν, στην προσφορά ή στην αίτηση συμμετοχής τους, τα ονόματα και τα επαγγελματικά προσόντα των προσώπων που επιφορτίζονται με την εκτέλεση της συγκεκριμένης παροχής.

Οι κοινοπραξίες οικονομικών φορέων μπορούν να υποβάλουν προσφορά ή να εμφανίζονται ως υποψήφιοι. Για την υποβολή προσφοράς ή αίτησης συμμετοχής, οι αναθέτουσες αρχές δεν μπορούν να απαιτούν να έχουν οι κοινοπραξίες οικονομικών φορέων συγκεκριμένη νομική μορφή. Η επιλεγείσα κοινοπραξία είναι

δυνατόν να υποχρεωθεί να περιβληθεί συγκεκριμένη νομική μορφή, εάν της ανατεθεί η σύμβαση, στο μέτρο που η περιβολή αυτής της νομικής μορφής είναι αναγκαία για την ορθή εκτέλεση της σύμβασης.

Στις περιπτώσεις υποβολής προσφοράς από κοινοπραξία οικονομικών φορέων, όλα τα μέλη της ευθύνονται έναντι της αναθέτουσας αρχής αλληλέγγυα και εις ολόκληρόν.

Τα εγκατεστημένα στην Ελλάδα φυσικά ή νομικά πρόσωπα πρέπει να είναι εγγεγραμμένα στα οικεία επαγγελματικά ή εμπορικά μητρώα και να προσκομίζουν ανάλογο πιστοποιητικό. Οι υποψήφιοι που δεν έχουν εγκατάσταση στην Ελλάδα πρέπει να αποδεικνύουν την εγγραφή τους σε επαγγελματικό ή εμπορικό μητρώο του κράτους εγκατάστασής τους ή να προσκομίζουν ανάλογη ένορκη βεβαίωση ή πιστοποιητικό.

ΑΡΘΡΟ 6. ΛΟΓΟΙ ΑΠΟΚΛΕΙΣΜΟΥ – ΚΡΙΤΗΡΙΑ ΕΠΙΛΟΓΗΣ - ΔΙΚΑΙΟΛΟΓΗΤΙΚΑ ΣΥΜΜΕΤΟΧΗΣ

6.1. Λόγοι αποκλεισμού

Οι προσφέροντες οικονομικοί φορείς αποκλείονται από τον παρόντα διαγωνισμό εάν μέχρι και την ημέρα υποβολής της προσφοράς τους συντρέχει για τους προσφέροντες λόγος αποκλεισμού από τους αναφερόμενους στην παρ. 1 του άρθρου 73 του ν.4412/2016 και συγκεκριμένα, αν έχει εκδοθεί σε βάρος τους αμετάκλητη καταδικαστική απόφαση για κάποιο από τα ακόλουθα αδικήματα:

α) συμμετοχή σε εγκληματική οργάνωση, όπως αυτή ορίζεται στο άρθρο 2 της απόφασης-πλαίσιο 2008/841/ΔΕΥ του Συμβουλίου της 24^{ης} Οκτωβρίου 2008, για την καταπολέμηση του οργανωμένου εγκλήματος(ΕΕ L 300 της 11.11.2008 σ.42),

β) δωροδοκία, όπως ορίζεται στο άρθρο 3 της σύμβασης περί της καταπολέμησης της διαφθοράς στην οποία ενέχονται υπάλληλοι των Ευρωπαϊκών Κοινοτήτων ή των κρατών-μελών της Ένωσης (ΕΕ C 195 της 25.6.1997, σ. 1) και στην παράγραφο 1 του άρθρου 2 της απόφασης-πλαίσιο 2003/568/ΔΕΥ του Συμβουλίου της 22ας Ιουλίου 2003, για την καταπολέμηση της δωροδοκίας στον ιδιωτικό τομέα (ΕΕ L 192 της 31.7.2003, σ. 54), καθώς και όπως ορίζεται στην κείμενη νομοθεσία ή στο εθνικό δίκαιο του οικονομικού φορέα,

γ) απάτη, κατά την έννοια του άρθρου 1 της σύμβασης σχετικά με την προστασία των οικονομικών συμφερόντων των Ευρωπαϊκών Κοινοτήτων (ΕΕ C 316 της 27.11.1995, σ. 48), η οποία κυρώθηκε με το ν. 2803/2000 (Α' 48),

δ) τρομοκρατικά εγκλήματα ή εγκλήματα συνδεδεμένα με τρομοκρατικές δραστηριότητες, όπως ορίζονται, αντιστοίχως, στα άρθρα 1 και 3 της απόφασης-πλαίσιο 2002/475/ΔΕΥ του Συμβουλίου της 13ης Ιουνίου 2002, για την καταπολέμηση της τρομοκρατίας (ΕΕ L 164 της 22.6.2002, σ. 3) ή ηθική αυτουργία ή συνέργεια ή απόπειρα διάπραξης εγκλήματος, όπως ορίζονται στο άρθρο 4 αυτής,

ε) νομιμοποίηση εσόδων από παράνομες δραστηριότητες ή χρηματοδότηση της τρομοκρατίας, όπως αυτές ορίζονται στο άρθρο 1 της Οδηγίας 2005/60/ΕΚ του Ευρωπαϊκού Κοινοβουλίου και του Συμβουλίου της 26ης Οκτωβρίου 2005, σχετικά με την πρόληψη της χρησιμοποίησης του χρηματοπιστωτικού συστήματος για τη νομιμοποίηση εσόδων από παράνομες δραστηριότητες και τη χρηματοδότηση της τρομοκρατίας (ΕΕ L 309 της 25.11.2005, σ. 15), η οποία ενσωματώθηκε στην εθνική νομοθεσία με το ν. 3691/2008 (Α' 166),

στ) παιδική εργασία και άλλες μορφές εμπορίας ανθρώπων, όπως ορίζονται στο άρθρο 2 της Οδηγίας 2011/36/ΕΕ του Ευρωπαϊκού Κοινοβουλίου και του Συμβουλίου της 5ης Απριλίου 2011, για την πρόληψη και την καταπολέμηση της εμπορίας ανθρώπων και για την προστασία των θυμάτων της, καθώς και για την αντικατάσταση της απόφασης-πλαίσιο 2002/629/ΔΕΥ του Συμβουλίου (ΕΕ L 101 της 15.4.2011, σ. 1), η οποία ενσωματώθηκε στην εθνική νομοθεσία με το ν.4198/2013 (Α' 215).

Οι ως άνω λόγοι αποκλεισμού ισχύουν και για τα μέλη του διοικητικού, διευθυντικού ή εποπτικού οργάνου του οικονομικού φορέα ή του προσώπου που έχει εξουσία εκπροσώπησης, λήψης αποφάσεων ή ελέγχου σε αυτό.

Επίσης αποκλείεται από την παρούσα διαδικασία οποιοσδήποτε οικονομικός φορέας έχει αθετήσει τις υποχρεώσεις του για καταβολή φόρων ή εισφορών κοινωνικής ασφάλισης (κυρίας και επικουρικής), με την επιφύλαξη της διάταξης του άρθρου 73 παρ. 2 τελευταίο εδάφιο του ν.4412/2016 περί άρσης του λόγου αποκλεισμού.

6.2 Κριτήρια Επιλογής

Για τη συμμετοχή των οικονομικών φορέων στη διαδικασία του παρόντος διαγωνισμού θα πρέπει αυτοί να διαθέτουν καταλληλόλητα για την άσκηση της επαγγελματικής δραστηριότητας που αφορά η παρούσα σύμβαση. Ειδικότερα, οι απαιτήσεις της Αναθέτουσας Αρχής ως προς τα κριτήρια ποιοτικής επιλογής (άρθρο 75 ν.4412/2016), τα οποία ο υποψήφιος δηλώνει υπεύθυνα στο Ε.Ε.Ε.Σ. ότι ικανοποιεί είναι οι κάτωθι:

- Να είναι εγγεγραμμένος στο οικείο Επιμελητήριο, ορίζοντας ρητά την επωνυμία του Επιμελητηρίου και το αντικείμενο των δραστηριοτήτων που ασκεί (ρητά κατονομαζόμενες), προκειμένου για νομικά πρόσωπα ή το ειδικό επάγγελμά τους, προκειμένου για φυσικά πρόσωπα, με το οποίο είναι εγγεγραμμένοι στο Επιμελητήριο ή ότι ασκούν γεωργικό ή κτηνοτροφικό επάγγελμα, κατά περίπτωση (δεν αφορά συνεταιρισμούς). Τα αλλοδαπά φυσικά ή νομικά πρόσωπα, δηλώνουν ότι είναι εγγεγραμμένα στα μητρώα

του οικείου Επιμελητηρίου της χώρας εγκατάστασης τους ή σε ισοδύναμες επαγγελματικές οργανώσεις, ομοίως της χώρας εγκατάστασής τους, ορίζοντας ρητά την επωνυμία του Επιμελητηρίου ή των επαγγελματικών οργανώσεων αντίστοιχα, καθώς και το αντικείμενο των δραστηριοτήτων που ασκούν, προκειμένου για νομικά πρόσωπα ή το ειδικό επάγγελμά τους, προκειμένου για φυσικά πρόσωπα.

6.3. Δικαιολογητικά Συμμετοχής

Οι συμμετέχοντες, οφείλουν να καταθέσουν, υποχρεωτικά μαζί με την προσφορά τους και τα «ΔΙΚΑΙΟΛΟΓΗΤΙΚΑ ΣΥΜΜΕΤΟΧΗΣ» εγκαίρως και προσηκόντως, ΕΠΙ ΠΟΙΝΗ ΑΠΟΚΛΕΙΣΜΟΥ όπως αναλυτικά περιγράφονται κατωτέρω.

α/α	ΠΕΡΙΓΡΑΦΗ ΔΙΚΑΙΟΛΟΓΗΤΙΚΩΝ
1.	Παραστατικό εκπροσώπησης, εφόσον οι ανάδοχοι συμμετέχουν στους διαγωνισμούς με αντιπρόσωπό/ εκπρόσωπό τους.
2.	Το Ευρωπαϊκό Ενιαίο Έγγραφο Σύμβασης (Ε.Ε.Ε.Σ.)
3.	Απόδειξη κατάθεσης ή αποστολής δείγματος, εφόσον απαιτείται από την Διακήρυξη.

Οι Ενώσεις αναδόχων που υποβάλλουν κοινή προσφορά:

α/α	ΠΕΡΙΓΡΑΦΗ ΔΙΚΑΙΟΛΟΓΗΤΙΚΟΥ
1.	Τα παραπάνω κατά περίπτωση δικαιολογητικά, για τον κάθε ανάδοχο, που συμμετέχει στην ένωση.
2.	Δήλωση σύστασης ένωσης αναδόχων, στην οποία θα φαίνεται το αντικείμενο των εργασιών του καθενός από τους συμμετέχοντες, η ποσότητα της προμήθειας που αντιστοιχεί στον καθένα εξ αυτών επί του συνόλου της προσφοράς, ο εκπρόσωπος της ένωσης έναντι της Αναθέτουσας Αρχής και το πρόσωπο που ενδεχομένως τον αναπληρώνει.

Σε περίπτωση που ο υποψήφιος στηρίζεται στις ικανότητες άλλων οικονομικών φορέων, το ΕΕΕΣ περιέχει πληροφορίες και ως προς τους τρίτους.

Οι προσφέροντες συμπληρώνουν το σχετικό πρότυπο ΕΕΕΣ το οποίο έχει αναρτηθεί, σε μορφή αρχείων τύπου XML και PDF, **στην ιστοσελίδα του ΓΝΑΙ (www.hippocratio.gr)** και αποτελεί αναπόσπαστο τμήμα της διακήρυξης (Παράρτημα Ι).

Το εν λόγω πρότυπο υποβάλλεται ως εξής:

Η αναθέτουσα αρχή:

(α) Δημιουργεί (συμπληρώνοντας και επιλέγοντας τα κατάλληλα πεδία μέσα από την ιστοσελίδα <https://espd.eprocurement.gov.gr/>) το ΕΕΕΣ για την συγκεκριμένη διακήρυξη.

(β) Στο τέλος της διαδικασίας δημιουργίας του ΕΕΕΣ, επιλέγει εξαγωγή σε μορφή .pdf και .xml.

(γ) Το αρχείο που εξάγεται σε μορφή .xml δεν είναι αναγνώσιμο (δεν «ανοίγει» με κάποιο γνωστό πρόγραμμα που έχουμε στους Η/Υ).

Ο υποψήφιος οικονομικός φορέας:

(α) Πρέπει να «κατεβάσει» το εν λόγω αρχείο .xml από την ιστοσελίδα του ΓΝΑΙ (www.hippocratio.gr), να το αποθηκεύσει στον Η/Υ του και να μεταβεί στην ιστοσελίδα <https://espd.eprocurement.gov.gr>. Στην ιστοσελίδα αυτή, πρέπει να επιλέξει «Επαναχρησιμοποίηση υφιστάμενου ΕΕΕΣ» και να «ανεβάσει» το αρχείο του συγκεκριμένου ΕΕΕΣ του διαγωνισμού που «κατέβασε» από το ΕΣΗΔΗΣ.

(β) Στην ανωτέρω ιστοσελίδα, συμπληρώνει και επιλέγει ηλεκτρονικά, τα κατάλληλα πεδία που έχουν καθοριστεί από την αναθέτουσα αρχή, καθώς και τα πεδία με την ημερομηνία και τον τόπο σύνταξης. Αν είναι δυνατό, υπογράφει ψηφιακά στο κατάλληλο σημείο.

(γ) Επιλέγει «Εξαγωγή». Το αρχείο εμφανίζεται σε εκτυπώσιμη μορφή και είναι πλέον δυνατή η εκτύπωση του με χρήση κάποιου προγράμματος εκτυπωτή σε μορφή .pdf. Σε περιβάλλον Microsoft Windows, το ΕΕΕΣ μπορεί να εκτυπωθεί ως αρχείο PDF μέσω του Chrome (έχει ήδη ενσωματωμένη λειτουργία εκτύπωσης PDF).

Διαφορετικά, ο οικονομικός φορέας μπορεί να χρησιμοποιήσει οποιοδήποτε πρόγραμμα δημιουργίας αρχείων PDF που διατίθεται δωρεάν στο διαδίκτυο. Σε περιβάλλον Mac OSX ή Linux, το ΕΕΕΣ μπορεί να εκτυπωθεί από κάθε φυλλομετρητή.

(δ) Υπογράφει ψηφιακά το αρχείο .pdf που εκτύπωσε (ακόμη και αν το έχει υπογράψει ψηφιακά στην ιστοσελίδα).

(ε) Υποβάλλει και αυτό το αρχείο του ΕΕΕΣ σε μορφή .pdf στο φάκελο της προσφοράς του με τα δικαιολογητικά συμμετοχής.

Το ΕΕΕΣ κατά περίπτωση μπορεί να υπογράφεται έως δέκα (10) ημέρες πριν από την καταληκτική ημερομηνία υποβολής των προσφορών.

Οι ενώσεις οικονομικών φορέων που υποβάλλουν κοινή προσφορά, υποβάλλουν το ΕΕΕΣ για κάθε οικονομικό φορέα που συμμετέχει στην ένωση.

Η μη έγκαιρη και προσηκουσα υποβολή των ανωτέρω δικαιολογητικών συνιστά λόγο αποκλεισμού του προμηθευτή από τον διαγωνισμό.

Δικαιολογητικά που εκδίδονται σε κράτος εκτός της Ελλάδας, θα συνοδεύονται υποχρεωτικά από επίσημη μετάφραση τους στην ελληνική γλώσσα.

Η Αρχή διατηρεί το δικαίωμα ανά πάσα στιγμή να ζητήσει όλα ή κάποια από τα πιστοποιητικά/δικαιολογητικά έγγραφα που αποδεικνύουν τα ανωτέρω, εφόσον κρίνει ότι αυτό είναι απαραίτητο για την ομαλή διεξαγωγή της διαδικασίας.

Σημειώνεται ότι: ο ανάδοχος υποχρεούται κατά την εκτέλεση της σύμβασης να τηρεί τις υποχρεώσεις του που απορρέουν από τις διατάξεις της περιβαλλοντικής, κοινωνικοασφαλιστικής και εργατικής νομοθεσίας, οι οποίες έχουν θεσπισθεί με το δίκαιο της Ένωσης, το Εθνικό Δίκαιο, συλλογικές συμβάσεις ή διεθνείς διατάξεις περιβαλλοντικού, κοινωνικού και εργατικού δικαίου, οι οποίες απαριθμούνται στο Παράρτημα Χ του Προσαρτήματος Α' του ν.4412/2016.

Εγγυητική συμμετοχής στον παρόντα διαγωνισμό δεν απαιτείται.

ΑΡΘΡΟ 7: ΤΕΧΝΙΚΗ ΠΡΟΣΦΟΡΑ

Ο φάκελος «**Τεχνική προσφορά**» περιέχει:

1. Τεχνική Περιγραφή των προσφερομένων εργασιών η οποία θα πρέπει να καλύπτει όλες τις απαιτήσεις και τις προδιαγραφές που έχουν τεθεί από το ΓΝΑ «ΙΠΠΟΚΡΑΤΕΙΟ» στο ΜΕΡΟΣ Γ': «ΤΕΧΝΙΚΕΣ ΠΡΟΔΙΑΓΡΑΦΕΣ» της παρούσας Διακήρυξης και στην οποία ο προσφέρων θα περιγράφει ακριβώς πώς πληρούνται οι συγκεκριμένες απαιτήσεις και προδιαγραφές. Το κείμενο της τεχνικής περιγραφής πρέπει να φέρει συνεχή αρίθμηση των σελίδων της. Επίσης θα κατατεθούν και όλα τα δικαιολογητικά του μέρους Γ'.
2. Προσφορές δεν πρέπει να έχουν καμία απολύτως άμεση ή έμμεση αναφορά στα οικονομικά στοιχεία των Προσφορών. Σε περίπτωση που διαπιστωθεί κάτι τέτοιο, η προσφορά αποκλείεται από περαιτέρω αξιολόγηση κατόπιν γνωμοδότησης της Επιτροπής.
3. Τις Υπεύθυνες δηλώσεις με την παρεχόμενη χρονική εγγύηση των προσφερόμενων εργασιών και ειδών, όπως αυτή ζητείται από την τεχνική περιγραφή και τις τεχνικές προδιαγραφές.

ΑΡΘΡΟ 8: ΟΙΚΟΝΟΜΙΚΗ ΠΡΟΣΦΟΡΑ

Οι συμμετέχοντες υποβάλλουν την «ΟΙΚΟΝΟΜΙΚΗ ΠΡΟΣΦΟΡΑ», συμπληρώνοντας τον Πίνακα της οικονομικής προσφοράς του Παραρτήματος ΙΙΙ της παρούσας Διακήρυξης.

ΑΡΘΡΟ 9: ΚΑΤΑΘΕΣΗ ΔΕΙΓΜΑΤΩΝ

Οι συμμετέχοντες στο διαγωνισμό **δεν υποχρεούνται** να καταθέσουν μαζί με την προσφορά τους δείγματα.

ΑΡΘΡΟ 10. ΤΡΟΠΟΣ ΥΠΟΒΟΛΗΣ ΠΡΟΣΦΟΡΩΝ

Οι προσφορές είναι δυνατό:

α. να υποβάλλονται στο πρωτόκολλο της Αναθέτουσας μέσα σε σφραγισμένο φάκελο μέχρι την ημερομηνία και ώρα λήξης υποβολής των προσφορών

β. να αποστέλλονται στη διεύθυνση του Νοσοκομείου με οποιοδήποτε τρόπο και να παραλαμβάνονται με απόδειξη, με την απαραίτητη όμως προϋπόθεση να έχουν παραληφθεί από την αναθέτουσα αρχή μέχρι την ημερομηνία και ώρα λήξης υποβολής των προσφορών. Εφόσον η προσφορά αποσταλεί στην Υπηρεσία διενέργειας με οποιοδήποτε τρόπο, θα πρέπει να φέρει την ένδειξη «Να μην ανοιχθεί από την ταχυδρομική υπηρεσία ή τη γραμματεία».

Ο φάκελος της προσφοράς πρέπει απαραίτητα να φέρει ΥΠΟΧΡΕΩΤΙΚΑ την ΕΠΩΝΥΜΙΑ και τη ΔΙΕΥΘΥΝΣΗ του Διαγωνιζόμενου και να γράφει ευκρινώς τις ενδείξεις:

ΠΡΟΣΦΟΡΑ (με κεφαλαία)

«Γ.Ν.Α. ΙΠΠΟΚΡΑΤΕΙΟ»

ΒΑΣ. ΣΟΦΙΑΣ 114, Αθήνα

ΠΡΟΚΗΡΥΞΗ ΜΕ ΑΡΙΘΜΟ Φ33/2023.

ΕΠΑΝΑΛΗΠΤΙΚΟΣ ΑΝΟΙΚΤΟΣ ΔΙΑΓΩΝΙΣΜΟΣ ΓΙΑ ΤΗΝ

«ΑΝΑΔΕΙΞΗ ΑΝΑΔΟΧΟΥ ΤΩΝ ΕΡΓΑΣΙΩΝ ΣΥΝΤΗΡΗΣΗΣ ΚΑΙ ΑΠΟΚΑΤΑΣΤΑΣΗΣ (CPV: 50700000-2, ΥΠΗΡΕΣΙΕΣ ΕΠΙΣΚΕΥΗΣ & ΣΥΝΤΗΡΗΣΗΣ ΕΓΚΑΤΑΣΤΑΣΕΩΝ ΚΤΙΡΙΟΥ) ΧΩΡΩΝ ΤΟΥ ΝΟΣΟΚΟΜΕΙΟΥ ΜΕ ΣΚΟΠΟ ΤΗΝ ΑΝΤΙΜΕΤΩΠΙΣΗ ΠΡΟΒΛΗΜΑΤΩΝ ΕΙΣΡΟΗΣ ΟΜΒΡΙΩΝ ΥΔΑΤΩΝ, ΜΕ ΔΙΑΡΚΕΙΑ ΣΥΜΒΑΣΗΣ

ΕΞΗΝΤΑ (60) ΗΜΕΡΟΛΟΓΙΑΚΕΣ ΗΜΕΡΕΣ, ΠΡΟΫΠΟΛΟΓΙΣΘΕΙΣΑΣ ΔΑΠΑΝΗΣ 34.472,00€ ΣΥΜΠ/ΝΟΥ ΦΠΑ, ΜΕ ΚΡΙΤΗΡΙΟ ΑΝΑΘΕΣΗΣ ΤΗΝ ΠΛΕΟΝ ΣΥΜΦΕΡΟΥΣΑ ΑΠΟ ΟΙΚΟΝΟΜΙΚΗ ΑΠΟΨΗ ΠΡΟΣΦΟΡΑ ΒΑΣΕΙ ΤΙΜΗΣ (ΧΑΜΗΛΟΤΕΡΗ ΤΙΜΗ)».

Η Αναθέτουσα Αρχή δεν αναλαμβάνει καμία ευθύνη για τυχόν καθυστέρηση στην άφιξη των προσφορών, από οποιαδήποτε αιτία, που αποστέλλονται με τον ως άνω τρόπο. Οι προσφορές που είτε υποβλήθηκαν μετά την καθορισμένη ημερομηνία είτε δεν έφθασαν έγκαιρα στην Υπηρεσία Διενέργειας, θα επιστρέφονται στους Προσφέροντες χωρίς να έχουν αποσφραγισθεί.

ΑΡΘΡΟ 11. ΤΡΟΠΟΣ ΣΥΝΤΑΞΗΣ ΠΡΟΣΦΟΡΩΝ

1. Οι προσφορές υποβάλλονται ή αποστέλλονται από τους ενδιαφερόμενους στην ελληνική γλώσσα μέσα σε σφραγισμένο φάκελο, σε δυο αντίγραφα. Σε ένα από τα αντίγραφα που ορίζεται ως πρωτότυπο και σε κάθε σελίδα του, πρέπει να αναγράφεται ευκρινώς η λέξη "ΠΡΩΤΟΤΥΠΟ" και να μονογράφεται από τον υποψήφιο Ανάδοχο.

Όλα τα έγγραφα που συνθέτουν την προσφορά των ενδιαφερόμενων θα πρέπει να είναι επιμελώς αρχειοθετημένα μέσα στους σχετικούς φακέλους. Το περιεχόμενο του πρωτοτύπου είναι επικρατέστερο από κάθε αντίγραφο της προσφοράς.

2. Στο φάκελο κάθε προσφοράς πρέπει να αναγράφονται ευκρινώς:

- 2.1. Η λέξη ΠΡΟΣΦΟΡΑ.
- 2.2. Ο πλήρης τίτλος της αρμόδιας Υπηρεσίας που διενεργεί το διαγωνισμό.
- 2.3. Η ημερομηνία διενέργειας του διαγωνισμού.
- 2.4. Τα στοιχεία του αποστολέα

3. Μέσα σε ενιαίο φάκελο της προσφοράς τοποθετούνται όλα τα σχετικά με την προσφορά στοιχεία και ειδικότερα τα εξής:

3.1. ΤΑ ΔΙΚΑΙΟΛΟΓΗΤΙΚΑ ΣΥΜΜΕΤΟΧΗΣ της προσφοράς, (Πρωτότυπα και αντίγραφα), με την ένδειξη «ΔΙΚΑΙΟΛΟΓΗΤΙΚΑ ΣΥΜΜΕΤΟΧΗΣ».

3.2. ΤΑ ΤΕΧΝΙΚΑ ΣΤΟΙΧΕΙΑ της προσφοράς (Πρωτότυπο και αντίγραφο), με την ένδειξη «ΤΕΧΝΙΚΗ ΠΡΟΣΦΟΡΑ».

3.3. ΤΑ ΟΙΚΟΝΟΜΙΚΑ ΣΤΟΙΧΕΙΑ (Πρωτότυπο και αντίγραφο) επίσης μέσα στον κυρίως φάκελο με την ένδειξη «ΟΙΚΟΝΟΜΙΚΗ ΠΡΟΣΦΟΡΑ».

Το τίμημα της Οικονομικής Προσφοράς δεν πρέπει να ξεπερνά την προϋπολογιζόμενη δαπάνη με ΦΠΑ, όπως αυτή ορίζεται στην παρούσα.

Επισημαίνεται ότι οι οικονομικές προσφορές πρέπει να έχουν σαν βάση τη χαμηλότερη τιμή της εγχώριας αγοράς όπως καταγράφεται στο παρατηρητήριο τιμών του άρθρου 24 του ν. 3846/2010.

Οικονομικές προσφορές που είναι ανώτερες από τις τιμές που καταγράφονται στο Παρατηρητήριο Τιμών της Επιτροπής Προμηθειών Υγείας κατά την καταληκτική ημερομηνία κατάθεσης προσφορών του διαγωνισμού, όπου ταυτοποιούνται, απορρίπτονται (ν. 3918/2011, άρθρο 13, - ΦΕΚ 31/Α'/02.03.2011).

3.4. Σε περίπτωση που τα ΤΕΧΝΙΚΑ στοιχεία της προσφοράς δεν είναι δυνατόν, λόγω του μεγάλου όγκου, να τοποθετηθούν στον κυρίως φάκελο, τότε αυτά συσκευάζονται ιδιαίτερα και ακολουθούν τον κυρίως φάκελο με την ένδειξη «ΠΑΡΑΡΤΗΜΑ ΠΡΟΣΦΟΡΑΣ» και τις λοιπές ενδείξεις του κυρίως φακέλου.

4. Όλα τα έγγραφα και τα στοιχεία του διαγωνισμού και όλα τα έγγραφα και τα στοιχεία του Φακέλου προσφοράς θα πρέπει να είναι συνταγμένα ή επίσημα ή νόμιμα μεταφρασμένα στην Ελληνική γλώσσα, με εξαίρεση αυστηρά τεχνικούς όρους για τους οποίους δεν υπάρχει αντίστοιχη δόκιμη μετάφραση στην Ελληνική και που μπορεί να είναι στην Αγγλική γλώσσα. Εξαίρεση αποτελούν και τα συνημμένα στην τεχνική προσφορά έντυπα, τεχνικά φυλλάδια, σχέδια και λοιπά τεχνικά στοιχεία που μπορεί να είναι στην Αγγλική γλώσσα. Στα αλλοδαπά δημόσια έγγραφα και δικαιολογητικά εφαρμόζεται η Συνθήκη της Χάγης της 05.10.1961 που κυρώθηκε με τον ν.1497/1984 (Α' 188).

5. Ο υποψήφιος υποχρεούται να προσκομίσει όλα τα ζητούμενα στοιχεία, σύμφωνα με τις κατά περίπτωση οδηγίες. Παραπομπές σε έγγραφα επιτρέπονται εφόσον αυτά προσαρτώνται στην προσφορά και εφόσον δίνεται ο συγκεκριμένος αριθμός παραγράφου και σελίδας.

6. Για την εύκολη σύγκριση των προσφορών πρέπει να τηρηθεί στη σύνταξή τους, η τάξη και η σειρά των όρων της προκήρυξης. Οι απαντήσεις σε όλα τα ερωτήματα της προκήρυξης πρέπει να είναι σαφείς. Παραπομπές σε τεχνικά έντυπα ή εκδόσεις των κατασκευαστικών οίκων επιτρέπονται μόνον εφόσον προσαρτώνται στην προσφορά και δίνεται ο συγκεκριμένος αριθμός παραγράφου και σελίδας. Προσφορά η οποία, κατά την κρίση της Επιτροπής, περιλαμβάνει γενικές και ασαφείς απαντήσεις θα αποκλείεται από τη συνέχεια της αξιολόγησης.

7. Αντιπροσφορές δεν γίνονται δεκτές και απορρίπτονται ως απαράδεκτες.

8. Ο προσφέρων, εφόσον δεν έχει ασκήσει, εμπροθέσμως, ακύρωση πράξης ή παράλειψης της αναθέτουσας αρχής, καθώς και την αναστολή εκτέλεσης, ενώπιον του Διοικητικού Εφετείου της έδρας της αναθέτουσας αρχής, σύμφωνα με όσα ορίζονται στα άρθρα 45 έως 56 του π.δ. 18/1989 (Α' 8), κατά της προκήρυξης του

διαγωνισμού ή αυτή έχει απορριφθεί, θεωρείται ότι αποδέχεται πλήρως και ανεπιφυλάκτως όλους τους όρους της προκήρυξης και δε δύναται, με την προσφορά του ή με οιονδήποτε άλλο τρόπο, να αποκρούσει, ευθέως ή εμμέσως, τους όρους της διακήρυξης.

9. Κατά την διαδικασία σύνταξης των προσφορών από τους συμμετέχοντες να ληφθούν υπόψη οι διατάξεις του ν. 4250/2014, Άρθρο 1 και Άρθρο 3.

ΑΡΘΡΟ 12. ΧΡΟΝΟΣ ΙΣΧΥΟΣ ΠΡΟΣΦΟΡΩΝ

Οι Προσφορές ισχύουν και δεσμεύουν τους προσφέροντες για **120 ημέρες**, προθεσμία που αρχίζει από την επόμενη της ημερομηνίας διενέργειας του διαγωνισμού. Προσφορά που ορίζει χρόνο ισχύος μικρότερο του παραπάνω αναφερόμενου χρόνου απορρίπτεται ως απαράδεκτη. Η ισχύς της προσφοράς δύναται να παραταθεί, εφόσον ζητηθεί από την αναθέτουσα αρχή πριν από τη λήξη της, κατ' ανώτατο όριο για χρονικό διάστημα ίσο με το προβλεπόμενο από τη προκήρυξη. Ανακοίνωση επιλογής αναδόχου μπορεί να γίνει και μετά τη λήξη της ισχύος της προσφοράς, δεσμεύει όμως το διαγωνιζόμενο, μόνο εφόσον αυτός το αποδεχθεί.

Οι Υποψήφιοι ανάδοχοι δεν έχουν δικαίωμα να αποσύρουν την προσφορά τους, ή μέρος της, μετά την κατάθεσή της. Σε περίπτωση που η προσφορά ή μέρος της αποσυρθεί ο διαγωνιζόμενος υπόκειται σε κυρώσεις και ειδικότερα έκπτωση και απώλεια κάθε δικαιώματος για κατακύρωση.

ΑΡΘΡΟ 13. ΕΝΑΛΛΑΚΤΙΚΕΣ ΠΡΟΣΦΟΡΕΣ- ΜΕΡΙΚΗ ΥΠΟΒΟΛΗ ΠΡΟΣΦΟΡΩΝ

Εναλλακτικές Προσφορές δεν γίνονται δεκτές και απορρίπτονται ως απαράδεκτες. Εάν υποβληθούν τυχόν εναλλακτικές προσφορές, δεν θα ληφθούν υπόψη. Ο υποψήφιος ανάδοχος, ο οποίος θα υποβάλλει τέτοιας φύσης προτάσεις, δεν δικαιούται σε καμία περίπτωση να διαμαρτυρηθεί ή να επικαλεστεί λόγους προσφυγής κατά της απόρριψης των προτάσεων αυτών.

Υποβάλλονται προσφορές για το σύνολο των ειδών του διαγωνισμού.

ΑΡΘΡΟ 14. ΤΙΜΕΣ ΠΡΟΣΦΟΡΩΝ – ΝΟΜΙΣΜΑ

1. Οι τιμές των προσφορών θα εκφράζονται σε Ευρώ. Προσφορές που δεν δίνουν τις τιμές σε ΕΥΡΩ ή που καθορίζουν σχέση ΕΥΡΩ προς ξένο νόμισμα θα απορρίπτονται ως απαράδεκτες.

2. Προσφορές που οι τιμές τους υπερβαίνουν την προϋπολογισθείσα δαπάνη απορρίπτονται ως απαράδεκτες.

3. Στις τιμές θα περιλαμβάνονται οι τυχόν υπέρ τρίτων κρατήσεις, ως και κάθε άλλη νόμιμη επιβάρυνση που προβλέπεται από τις ισχύουσες διατάξεις, εκτός από τον ΦΠΑ.

4. Η αναγραφή της τιμής σε ΕΥΡΩ, μπορεί να γίνεται με δύο ή και περισσότερα δεκαδικά ψηφία (άνευ ορίου), εφόσον χρησιμοποιείται σε ενδιάμεσους υπολογισμούς. Το γενικό σύνολο στρογγυλοποιείται σε δυο δεκαδικά ψηφία, προς τα άνω εάν το τρίτο δεκαδικό ψηφίο είναι ίσο ή μεγαλύτερο του πέντε και προς τα κάτω εάν είναι μικρότερο του πέντε.

5. Από την Οικονομική Προσφορά πρέπει να προκύπτει σαφώς η τιμή μονάδας για κάθε είδος και κάθε τύπο προσφερόμενου υλικού. Προϊόν το οποίο αξιολογήθηκε κατά την Τεχνική Προσφορά και δεν αναφέρεται στην Οικονομική Προσφορά ή αναφέρεται χωρίς τιμή, θεωρείται ότι προσφέρεται με μηδενική αξία.

6. Σε περίπτωση που ο υποψήφιος Ανάδοχος κάνει έκπτωση, οι τιμές που θα αναφέρονται στους Πίνακες Οικονομικής Προσφοράς για κάθε προϊόν θα είναι οι τελικές τιμές μετά την έκπτωση. Επίσης δεν επιτρέπονται στην Οικονομική Προσφορά συνολικές εκπτώσεις σε επιμέρους αθροίσματα ή επί του συνολικού τιμήματος της Προσφοράς.

7. Εφόσον από την προσφορά δεν προκύπτει με σαφήνεια η προσφερόμενη τιμή ή δεν δίδεται ενιαία τιμή για ολόκληρη την προσφερόμενη ποσότητα είδους, η προσφορά απορρίπτεται ως απαράδεκτη με την επιφύλαξη του άρθρου 102 του ν. 4412/2016.

8. Προσφορές που θέτουν όρο αναπροσαρμογής της τιμής απορρίπτονται ως απαράδεκτες.

9. Η τιμή της προσφοράς δεν υπόκειται σε μεταβολή κατά την διάρκεια του χρόνου ισχύος της. Σε περίπτωση που ζητηθεί παράταση της διάρκειας ισχύος της προσφοράς, οι διαγωνιζόμενοι δεν δικαιούνται, κατά την γνωστοποίηση της συγκατάθεσής τους, να υποβάλλουν νέο πίνακα με την τιμή προσφοράς

10. Η τιμή ανά κατηγορία (σύνολο προσφερόμενης δαπάνης ανά κατηγορία πλέον ΦΠΑ) για την υλοποίηση της προμήθειας, χωρίς ΦΠΑ, θα λαμβάνεται υπόψη για τη σύγκριση των προσφορών.

ΑΡΘΡΟ 15. ΑΠΟΣΦΡΑΓΙΣΗ ΠΡΟΣΦΟΡΩΝ ΚΑΙ ΣΥΝΤΑΞΗ ΠΡΑΚΤΙΚΟΥ ΑΞΙΟΛΟΓΗΣΗΣ

Η αποσφράγιση των προσφορών θα πραγματοποιηθεί από ειδική τριμελή επιτροπή (Επιτροπή Διενέργειας και Αξιολόγησης) η οποία συγκροτείται προς το σκοπό αυτό και διενεργεί όλα τα στάδια του διαγωνισμού.

Η αποσφράγιση του φακέλου των δικαιολογητικών συμμετοχής, των τεχνικών προσφορών και των οικονομικών προσφορών θα πραγματοποιηθούν σε μία δημόσια συνεδρίαση.

Εν συνεχεία η επιτροπή διενέργειας και αξιολόγησης σε κλειστή συνεδρίαση προβαίνει στην αξιολόγηση των υποβληθέντων προσφορών και τη σύνταξη του πρακτικού αξιολόγησης το οποίο και διαβιβάζεται στο Διοικητικό Συμβούλιο της Αναθέτουσας Αρχής μέσω του Τμήματος Προμηθειών.

Η αναθέτουσα αρχή, τηρώντας τις αρχές της ίσης μεταχείρισης και της διαφάνειας, ζητά από τους προσφέροντες οικονομικούς φορείς, όταν οι πληροφορίες ή η τεκμηρίωση που πρέπει να υποβάλλονται είναι ή εμφανίζονται ελλιπείς ή λανθασμένες, συμπεριλαμβανομένων εκείνων στο ΕΕΕΣ, ή όταν λείπουν συγκεκριμένα έγγραφα, να υποβάλλουν, να συμπληρώνουν, να αποσαφηνίζουν ή να ολοκληρώνουν τις σχετικές πληροφορίες ή τεκμηρίωση, εντός προθεσμίας όχι μικρότερης των δέκα (10) ημερών και όχι μεγαλύτερης των είκοσι (20) ημερών από την ημερομηνία κοινοποίησης σε αυτούς της σχετικής πρόσκλησης. Η συμπλήρωση ή η αποσαφήνιση ζητείται και γίνεται αποδεκτή υπό την προϋπόθεση ότι δεν τροποποιείται η προσφορά του οικονομικού φορέα και ότι αφορά σε στοιχεία ή δεδομένα, των οποίων είναι αντικειμενικά εξακριβώσιμος ο προγενέστερος χαρακτήρας σε σχέση με το πέρας της καταληκτικής προθεσμίας παραλαβής προσφορών. Τα ανωτέρω ισχύουν κατ' αναλογίαν και για τυχόν ελλείψεις δηλώσεις, υπό την προϋπόθεση ότι βεβαιώνουν γεγονότα αντικειμενικώς εξακριβώσιμα¹.

ΑΡΘΡΟ 16. ΑΠΟΡΡΙΨΗ ΠΡΟΣΦΟΡΩΝ

Η αναθέτουσα αρχή, με βάση τα αποτελέσματα του ελέγχου και αξιολόγησης των προσφορών, απορρίπτει, σε κάθε περίπτωση, προσφορά:

- α) Η οποία είναι ανώτερη του Προϋπολογισμού
- β) Η οποία είναι ανώτερη από την αντίστοιχη τιμή του Παρατηρητηρίου Τιμών του άρθρου 24 του ν.3846/2010.
- γ) Η οποία είναι ελλιπής κατά τα προηγούμενα άρθρα ή υποβλήθηκε κατά παράβαση των απαράβατων όρων περί σύνταξης και υποβολής της προσφοράς, όπως οι όροι αυτοί ορίζονται στα έγγραφα της σύμβασης.
- δ) Στην οποία η τιμή δεν είναι απόλυτα προσδιορισμένη.
- ε) Η οποία περιέχει ατέλειες, ελλείψεις, ασάφειες ή λανθασμένες πληροφορίες ή τεκμηρίωση, εφόσον αυτά δεν επιδέχονται συμπλήρωση ή διόρθωση ή αποσαφήνιση ή διευκρίνιση ή, εφόσον επιδέχονται δεν έχουν αποκατασταθεί από τον προσφέροντα εντός της προκαθορισμένης προθεσμίας, σύμφωνα με το άρθρο 102 του ν.4412/2016.
- στ) Για την οποία ο προσφέρων δεν έχει παράσχει τις απαιτούμενες εξηγήσεις, εντός της προκαθορισμένης προθεσμίας, ή η εξήγηση δεν είναι αποδεκτή από την αναθέτουσα αρχή/τον αναθέτοντα φορέα.
- ζ) Η οποία δεν πληροί τις προϋποθέσεις που σχετίζονται με τα χαρακτηριστικά του αντικειμένου της σύμβασης.
- η) Η οποία είναι εναλλακτική προσφορά, αν τέτοια δεν επιτρέπεται ή, αν επιτρέπεται, δεν πληροί τις ελάχιστες απαιτήσεις των εγγράφων της σύμβασης.
- θ) Η οποία υποβάλλεται από έναν προσφέροντα που έχει υποβάλει δύο ή περισσότερες προσφορές, με την επιφύλαξη της περίπτωσης που επιτρέπεται η υποβολή εναλλακτικής προσφοράς.

ΑΡΘΡΟ 17. ΠΡΟΣΚΛΗΣΗ ΥΠΟΒΟΛΗΣ ΔΙΚΑΙΟΛΟΓΗΤΙΚΩΝ ΠΡΟΣΩΡΙΝΟΥ ΑΝΑΔΟΧΟΥ-ΔΙΚΑΙΟΛΟΓΗΤΙΚΑ ΚΑΤΑΚΥΡΩΣΗΣ

1. Μετά την αξιολόγηση των προσφορών, η αναθέτουσα αρχή ειδοποιεί εγγράφως τον προσφέροντα, στον οποίο πρόκειται να γίνει η κατακύρωση («προσωρινό ανάδοχο»), να υποβάλει εντός προθεσμίας δέκα (10) ημερών από την κοινοποίηση της σχετικής έγγραφης ειδοποίησης σε αυτόν, τα αποδεικτικά έγγραφα νομιμοποίησης και τα πρωτότυπα ή αντίγραφα που εκδίδονται, σύμφωνα με τις διατάξεις του άρθρου 1 του ν. 4250/2014 (Α' 74) όλων των ακόλουθων δικαιολογητικών, ως αποδεικτικών στοιχείων για τη μη συνδρομή των λόγων αποκλεισμού:

α) απόσπασμα του ποινικού μητρώου ή, ελλείψει αυτού, ισοδύναμο έγγραφο που εκδίδεται από αρμόδια δικαστική ή διοικητική αρχή του κράτους-μέλους ή της χώρας καταγωγής ή της χώρας όπου είναι εγκατεστημένος ο εν λόγω οικονομικός φορέας, από το οποίο προκύπτει ότι δεν συντρέχει λόγος αποκλεισμού από τους αναφερόμενους στην παρ. 1 του άρθρου 73 του ν.4412/2016, όπως δηλώθηκε σχετικά κατά την υποβολή της προσφοράς με υπεύθυνη δήλωση. Απόσπασμα ποινικού μητρώου, ή ελλείψει αυτού, άλλο ισοδύναμο έγγραφο, προσκομίζεται για τα μέλη του διοικητικού, διευθυντικού ή εποπτικού οργάνου του οικονομικού φορέα στον οποίο πρόκειται να γίνει η κατακύρωση ή των προσώπων που έχουν εξουσία εκπροσώπησης, λήψης απόφασης ή ελέγχου σε αυτόν. Συγκεκριμένα, σε περίπτωση που ο προσφέρων είναι νομικό πρόσωπο, το απόσπασμα ή άλλο ισοδύναμο έγγραφο υποβάλλεται για τον ή τους

¹ Άρθρο 102 του ν. 4412/2016. Πρβλ και έκθεση συνεπειών ρυθμίσεων επί του άρθρου 42 ν. 4781/2021

Διαχειριστές, όταν το νομικό πρόσωπο είναι Ο.Ε., Ε.Ε. ή Ε.Π.Ε., για τον Διευθύνοντα Σύμβουλο, καθώς και όλα τα μέλη του Διοικητικού Συμβουλίου, όταν το νομικό πρόσωπο είναι Α.Ε.

(β) πιστοποιητικό της κατά περίπτωση αρμόδιας δικαστικής ή διοικητικής αρχής της χώρας εγκατάστασής του, από το οποίο να προκύπτει ότι είναι ενήμερος ως προς τις υποχρεώσεις του όσον αφορά στην καταβολή εισφορών κοινωνικής ασφάλισης, σύμφωνα με τις διατάξεις τόσο της χώρας εγκατάστασής του όσο και του ελληνικού δικαίου. Ειδικά για την περίπτωση που ο οικονομικός φορέας είναι Έλληνας πολίτης ή έχει την εγκατάστασή του στην Ελλάδα, οι υποχρεώσεις που αφορούν στις εισφορές κοινωνικής ασφάλισης, καλύπτουν τόσο την κύρια όσο και την επικουρική ασφάλιση.

(γ) πιστοποιητικό της κατά περίπτωση αρμόδιας δικαστικής ή διοικητικής αρχής της χώρας εγκατάστασής του, από το οποίο να προκύπτει ότι είναι ενήμερος ως προς τις φορολογικές υποχρεώσεις του όσον αφορά στην πληρωμή των φόρων και τελών, σύμφωνα με τις διατάξεις τόσο της χώρας εγκατάστασής του όσο και του ελληνικού δικαίου.

(δ) πιστοποιητικό ότι είναι εγγεγραμμένοι στο οικείο Επαγγελματικό Επιμελητήριο. Σημειώνεται ότι σε περίπτωση ένωσης οικονομικών φορέων τα πιστοποιητικά πρέπει να προσκομίζονται για κάθε μέλος της ένωσης.

Τα δικαιολογητικά υποβάλλονται στο Γ.Ν. Αθηνών «ΙΠΠΟΚΡΑΤΕΙΟ» (Τμήμα Γραμματείας – Πρωτόκολλο) σε κλειστό σφραγισμένο φάκελο, ο οποίος παραδίδεται στο αρμόδιο όργανο αξιολόγησης.

2. Αν δεν προσκομισθούν τα παραπάνω δικαιολογητικά ή υπάρχουν ελλείψεις σε αυτά που υποβλήθηκαν, η αναθέτουσα αρχή καλεί τον προσωρινό ανάδοχο να προσκομίσει τα ελλείποντα δικαιολογητικά ή να συμπληρώσει τα ήδη υποβληθέντα ή να παράσχει διευκρινήσεις με την έννοια του άρθρου 102 του ν. 4412/2016, εντός δέκα (10) ημερών από την κοινοποίηση της σχετικής πρόσκλησης σε αυτόν.

3. Ο προσωρινός ανάδοχος δύναται να υποβάλει αίτημα προς την αναθέτουσα αρχή, για παράταση της ως άνω προθεσμίας, συνοδευόμενο από αποδεικτικά έγγραφα περί αίτησης χορήγησης δικαιολογητικών προσωρινού αναδόχου. Στην περίπτωση αυτή η αναθέτουσα αρχή παρατείνει την προθεσμία υποβολής αυτών, για όσο χρόνο απαιτηθεί για τη χορήγησή τους από τις αρμόδιες δημόσιες αρχές. Ο προσωρινός ανάδοχος μπορεί να αξιοποιεί τη δυνατότητα αυτή τόσο εντός της αρχικής προθεσμίας για την υποβολή δικαιολογητικών όσο και εντός της προθεσμίας για την προσκόμιση ελλειπόντων ή τη συμπλήρωση ήδη υποβληθέντων δικαιολογητικών, κατά την έννοια του άρθρου 102 του ν. 4412/2016, ως ανωτέρω προβλέπεται. Η παρούσα ρύθμιση εφαρμόζεται αναλόγως και όταν η αναθέτουσα αρχή ζητήσει την προσκόμιση των δικαιολογητικών κατά τη διαδικασία αξιολόγησης των προσφορών ή αιτήσεων συμμετοχής και πριν από το στάδιο κατακύρωσης, κατ' εφαρμογή της διάταξης του πρώτου εδαφίου της παρ. 5 του άρθρου 79 του ν. 4412/2016, τηρουμένων των αρχών της ίσης μεταχείρισης και της διαφάνειας.

4. Αν, κατά τον έλεγχο των παραπάνω δικαιολογητικών διαπιστωθεί ότι τα στοιχεία που δηλώθηκαν, σύμφωνα με το άρθρο 79 του ν.4412/2016 είναι ψευδή ή ανακριβή, απορρίπτεται η προσφορά του προσωρινού αναδόχου και, με την επιφύλαξη του άρθρου 104 του ν.4412/2016, καταπίπτει υπέρ του Γ.Ν. Αθηνών «ΙΠΠΟΚΡΑΤΕΙΟ» η εγγύηση συμμετοχής του, που είχε προσκομισθεί, σύμφωνα με το άρθρο 72 του ν.4412/2016, εφόσον είχε προσκομισθεί, και η κατακύρωση γίνεται στον προσφέροντα που υπέβαλε την αμέσως επόμενη πλέον συμφέρουσα από οικονομική άποψη προσφορά βάσει των ειδικότερων κριτηρίων ανάθεσης όπως είχαν οριστεί στα έγγραφα της σύμβασης, χωρίς να λαμβάνεται υπόψη η προσφορά του προσφέροντος που απορρίφθηκε. Αν κανένας από τους προσφέροντες δεν υπέβαλε αληθή ή ακριβή δήλωση η διαδικασία ανάθεσης ματαιώνεται.

5. Αν ο προσωρινός ανάδοχος δεν υποβάλει στο προκαθορισμένο χρονικό διάστημα τα απαιτούμενα πρωτότυπα ή αντίγραφα, των παραπάνω δικαιολογητικών, απορρίπτεται η προσφορά του προσωρινού αναδόχου και καταπίπτει υπέρ της αναθέτουσας αρχής η εγγύηση συμμετοχής του, που είχε προσκομισθεί, σύμφωνα με το άρθρο 72 του ν.4412/2016, εφόσον είχε προσκομισθεί, και η κατακύρωση γίνεται στον προσφέροντα που υπέβαλε την αμέσως επόμενη πλέον συμφέρουσα από οικονομική άποψη προσφορά βάσει των ειδικότερων κριτηρίων ανάθεσης όπως είχαν οριστεί στα έγγραφα της σύμβασης, χωρίς να λαμβάνεται υπόψη η προσφορά του προσφέροντος που απορρίφθηκε. Αν κανένας από τους προσφέροντες δεν προσκομίζει ένα ή περισσότερα από τα απαιτούμενα έγγραφα και δικαιολογητικά, η διαδικασία ματαιώνεται.

6. Αν από τα παραπάνω δικαιολογητικά που προσκομίσθηκαν νομίμως και εμπροθέσμως, δεν αποδεικνύεται η μη συνδρομή των λόγων αποκλεισμού ή η πλήρωση μιας ή περισσότερων από τις απαιτήσεις των κριτηρίων ποιοτικής επιλογής, απορρίπτεται η προσφορά του προσωρινού αναδόχου και, με την επιφύλαξη του άρθρου 104 του ν.4412/2016, καταπίπτει υπέρ της αναθέτουσας αρχής η εγγύηση συμμετοχής του, είχε προσκομισθεί, σύμφωνα με το άρθρο 72 του ν.4412/2016, εφόσον είχε προσκομισθεί, και, με την

επιφύλαξη του άρθρου 104του ν.4412/2016, η κατακύρωση γίνεται στον προσφέροντα που υπέβαλε την αμέσως επόμενη πλέον συμφέρουσα από οικονομική άποψη προσφορά βάσει των ειδικότερων κριτηρίων ανάθεσης όπως είχαν οριστεί στα έγγραφα της σύμβασης, χωρίς να λαμβάνεται υπόψη η προσφορά του προσφέροντος που απορρίφθηκε. Αν κανένας από τους προσφέροντες δεν αποδείξει ότι πληροί τα κριτήρια ποιοτικής επιλογής, σύμφωνα με την παράγραφο 1 και το άρθρο 75 του ν.4412/2016 η διαδικασία ματαιώνεται.

7. Η διαδικασία ελέγχου των παραπάνω δικαιολογητικών ολοκληρώνεται με τη σύνταξη πρακτικού από την επιτροπή διενέργειας και αξιολόγησης του διαγωνισμού, στο οποίο αναγράφεται η τυχόν συμπλήρωση δικαιολογητικών κατά τα οριζόμενα στην παράγραφο 2, και τη διαβίβαση του φακέλου στο αποφαινόμενο όργανο της αναθέτουσας αρχής για τη λήψη απόφασης είτε για τη ματαίωση της διαδικασίας κατά τις παραγράφους 3, 4 ή 5 είτε κατακύρωσης της σύμβασης. Τα αποτελέσματα του ελέγχου των παραπάνω δικαιολογητικών, επικυρώνονται με την απόφαση κατακύρωσης του επόμενου άρθρου.

8. Όσοι δεν έχουν αποκλειστεί οριστικά λαμβάνουν γνώση των παραπάνω δικαιολογητικών που κατατέθηκαν, κατά τα οριζόμενα στα έγγραφα της σύμβασης και στις διατάξεις του ν.4412/2016.

ΑΡΘΡΟ 18. ΚΑΤΑΚΥΡΩΣΗ ΤΟΥ ΔΙΑΓΩΝΙΣΜΟΥ – ΣΥΝΑΨΗ ΣΥΜΒΑΣΗΣ

Η κατακύρωση γίνεται με απόφαση της αναθέτουσας αρχής ύστερα από γνωμοδότηση της αρμόδιας επιτροπής. Η Ανακοίνωση της κατακύρωσης του Διαγωνισμού γίνεται εγγράφως προς τον επιλεγέντα από την αναθέτουσα αρχή, σύμφωνα με τα οριζόμενα στο άρθρο 105 του ν.4412/2016.

Η αναθέτουσα αρχή κοινοποιεί αμέσως την απόφαση κατακύρωσης, μαζί με αντίγραφο όλων των πρακτικών της διαδικασίας ελέγχου και αξιολόγησης των προσφορών, σε κάθε προσφέροντα που δεν έχει αποκλειστεί οριστικά εκτός από τον προσωρινό ανάδοχο με κάθε πρόσφορο τρόπο, όπως με τηλεμοιτυπία, ηλεκτρονικό ταχυδρομείο κ.λπ., επί αποδείξει.

Η απόφαση κατακύρωσης δεν παράγει τα έννομα αποτελέσματά της, εφόσον η αναθέτουσα αρχή δεν την κοινοποίησε σε όλους τους προσφέροντες που δεν έχουν αποκλειστεί οριστικά. Τα έννομα αποτελέσματα της απόφασης κατακύρωσης και ιδίως η σύναψη της σύμβασης επέρχονται εφόσον και όταν συντρέξουν σωρευτικά τα εξής:

α) άπρακτη η προθεσμία άσκησης ακύρωσης πράξης ή παράλειψης της αναθέτουσας αρχής, καθώς και της αναστολής εκτέλεσης, ενώπιον του Διοικητικού Εφετείου της έδρας της αναθέτουσας αρχής σύμφωνα με όσα ορίζονται στα άρθρα 45 έως 56 του π.δ. 18/1989 (Α' 8), το οποίο αποφαίνεται αμετακλήτως χωρίς να επιτρέπεται η προηγούμενη άσκηση άλλης ειδικής ή ενδικοφανούς διοικητικής προσφυγής καθώς ορίζεται στο άρθρο 127 του ν.4412/2016 και σε περίπτωση άσκησης, η έκδοση απόφασης επί αυτής ή η πάροδος άπρακτης της προθεσμίας του πρώτου εδαφίου της παραγράφου 2 του άρθρου 127 ν. 4412/2016 και

β) κοινοποίηση της απόφασης κατακύρωσης στον προσωρινό ανάδοχο, εφόσον ο τελευταίος υποβάλει, έπειτα από σχετική πρόσκληση, υπεύθυνη δήλωση, που υπογράφεται κατά τα οριζόμενα στο άρθρο 79Α, όπως αντικαταστάθηκε με το άρθρο 43 παρ. 13γ του ν.4605/2019, στην οποία θα δηλώνεται ότι, δεν έχουν επέλθει στο πρόσωπο του οψιγενείς μεταβολές κατά την έννοια του άρθρου 104 και μόνον στην περίπτωση του προσυμβατικού ελέγχου ή της άσκησης προδικαστικής προσφυγής κατά της απόφασης κατακύρωσης. Η υπεύθυνη δήλωση ελέγχεται από το αρμόδιο γνωμοδοτικό όργανο, το οποίο συντάσσει πρακτικό που συνοδεύει την σύμβαση.

Στη συνέχεια, η Αρχή κοινοποιεί την απόφαση κατακύρωσης στον ανάδοχο και τον προσκαλεί να προσέλθει για την υπογραφή της σύμβασης, εντός πέντε (5) ημερών από την κοινοποίηση σχετικής έγγραφης ειδικής πρόσκλησης, προσκομίζοντας εγγύηση καλής εκτέλεσης η οποία να καλύπτει σε ευρώ, ποσοστό 4% επί της εκτιμώμενης αξίας της σύμβασης, μη συμπεριλαμβανομένου του ΦΠΑ, καθώς και επικαιροποιημένα τα δικαιολογητικά κατακύρωσης του άρθρου 17 της παρούσας (εφόσον υφίσταται αλλαγή).

Η υπογραφή της σύμβασης έχει αποδεικτικό χαρακτήρα. Εάν ο ανάδοχος δεν προσέλθει να υπογράψει την σύμβαση μέσα στην προθεσμία που ορίζεται στην ειδική πρόκληση, κηρύσσεται έκπτωτος και η κατακύρωση γίνεται στον προσφέροντα που υπέβαλε την αμέσως επόμενη πλέον συμφέρουσα από οικονομική άποψη προσφορά βάσει μόνο της τιμής. Αν κανένας από τους προσφέροντες δεν προσέλθει για την υπογραφή της σύμβασης, η διαδικασία ανάθεσης ματαιώνεται, σύμφωνα με την περίπτωση β' της παραγράφου 1 του άρθρου 106 του Ν.4412/16.

Η Σύμβαση υπογράφεται και από τα δύο συμβαλλόμενα μέρη.

Η σύμβαση περιλαμβάνει όλα τα στοιχεία της προμήθειας και τουλάχιστον τα εξής:

- A. Τον τόπο και χρόνο υπογραφής της σύμβασης
- B. Τα συμβαλλόμενα μέρη
- Γ. Το αντικείμενο της σύμβασης (περιγραφή, τόπος και χρόνος παροχής υπηρεσίας)
- Δ. Την τιμή
- E. Τον τόπο, τρόπο και χρόνο παράδοσης του αντικειμένου της σύμβασης
- ΣΤ. Τις Τεχνικές προδιαγραφές
- Z. Τις προβλεπόμενες εγγυήσεις
- H. Τις προβλεπόμενες ρήτρες
- Θ. Τον τρόπο επίλυσης των τυχόν διαφορών
- I. Τον τόπο και χρόνο πληρωμής

Το κείμενο της σύμβασης κασιχύει κάθε άλλου κειμένου στο οποίο τούτο στηρίζεται, όπως προσφορά, διακήρυξη και απόφαση κατακύρωσης ή ανάθεσης εκτός κατάδηλων σφαλμάτων ή παραδρομών.

Η σύμβαση μπορεί να τροποποιηθεί κατά τη διάρκεια της, χωρίς να απαιτείται νέα διαδικασία σύναψης:

- α) στην περίπτωση ενεργοποίησης του δικαιώματος προαίρεσης (εφόσον προβλέπεται στην παρούσα) και
- β) σύμφωνα με τους ειδικότερους όρους και τις προϋποθέσεις του άρθρου 132 του ν. 4412/2016, κατόπιν γνωμοδότησης του αρμοδίου οργάνου της Αρχής.

Η υποβολή μόνο μίας προσφοράς δεν αποτελεί κώλυμα για τη συνέχιση της διαδικασίας του διαγωνισμού και την ανάθεση της σύμβασης (ν.4412/2016 άρθρο 117 παρ.3.)

Στις διαδικασίες σύναψης δημόσιας σύμβασης προμηθειών ή παροχής γενικών υπηρεσιών, η Επιτροπή Διενέργειας, με αιτιολογημένη εισήγησή της, μπορεί να προτείνει την κατακύρωση της σύμβασης για ολόκληρη ή μεγαλύτερη ή μικρότερη ποσότητα κατά ποσοστό στα εκατό. Το ποσοστό αυτό δεν μπορεί να υπερβαίνει το 30% για διαγωνισμούς προϋπολογισθείσας αξίας μέχρι 100.000 ευρώ περιλαμβανομένου Φ.Π.Α. και το 15% για διαγωνισμούς προϋπολογισθείσας αξίας από 100.001 ευρώ και άνω περιλαμβανομένου Φ.Π.Α. στην περίπτωση της μεγαλύτερης ποσότητας ή το 50% στην περίπτωση μικρότερης ποσότητας. Για κατακύρωση μέρους της ποσότητας κάτω του καθοριζόμενου από τα έγγραφα της σύμβασης ποσοστού, απαιτείται προηγούμενη αποδοχή από τον ανάδοχο.

ΑΡΘΡΟ 19. ΔΙΚΑΙΩΜΑ ΜΑΤΑΙΩΣΗΣ

1. Η αναθέτουσα αρχή με ειδικά αιτιολογημένη απόφασή της, μετά από γνώμη του αρμοδίου οργάνου, ματαιώνει τη διαδικασία σύναψης δημόσιας σύμβασης:

- α) εφόσον η διαδικασία απέβη άγονη είτε λόγω μη υποβολής προσφοράς είτε λόγω απόρριψης όλων των προσφορών ή αιτήσεων ή αποκλεισμού όλων των προσφερόντων ή συμμετεχόντων, σύμφωνα με τις διατάξεις του Ν.4412/2016 όπως ισχύει και με τα έγγραφα της σύμβασης

ή

- β) Εάν ο προσφέρων/ανάδοχος δεν προσέλθει να υπογράψει το συμφωνητικό, μέσα στην προθεσμία που ορίζεται στην ειδική πρόσκληση και κηρυχθεί έκπτωτος και κανένας από τους προσφέροντες δεν προσέλθει για την υπογραφή του συμφωνητικού.

2. Ματαίωση της διαδικασίας ανάθεσης δημόσιας σύμβασης μπορεί να λάβει χώρα με ειδικώς αιτιολογημένη απόφαση της αναθέτουσας αρχής, μετά από γνώμη του αρμοδίου οργάνου, στις ακόλουθες περιπτώσεις:

- α) λόγω παράτυπης διεξαγωγής της διαδικασίας ανάθεσης,
- β) αν οι οικονομικές και τεχνικές παράμετροι που σχετίζονται με τη διαδικασία ανάθεσης άλλαξαν ουσιαδώς και η εκτέλεση του συμβατικού αντικειμένου δεν ενδιαφέρει πλέον την αναθέτουσα αρχή ή τον φορέα για τον οποίο προορίζεται το υπό ανάθεση αντικείμενο,
- γ) αν λόγω ανωτέρας βίας, δεν είναι δυνατή η κανονική εκτέλεση της σύμβασης,
- δ) αν η επιλεγείσα προσφορά κριθεί ως μη συμφέρουσα από οικονομική άποψη,
- ε) στην περίπτωση της παραγράφου 4 του άρθρου 97, του Ν.4412/2016.
- στ) για άλλους επιτακτικούς λόγους δημοσίου συμφέροντος όπως ιδίως δημόσιας υγείας ή προστασίας του περιβάλλοντος.

3. Αν διαπιστωθούν σφάλματα ή παραλείψεις σε οποιοδήποτε στάδιο της διαδικασίας ανάθεσης, η αναθέτουσα αρχή μπορεί, μετά από γνώμη του αρμοδίου οργάνου, να ακυρώσει μερικώς τη διαδικασία ή να αναμορφώσει ανάλογα το αποτέλεσμά της ή να αποφασίσει την επανάληψή της από το σημείο που εμφίλοχώρησε το σφάλμα ή η παράλειψη.

4. Όταν συντρέχουν οι λόγοι για τη ματαίωση της διαδικασίας που αναφέρονται στις παραγράφους 1 και 2, η αναθέτουσα αρχή ακυρώνει τη διαδικασία σύναψης δημόσιας σύμβασης για ολόκληρο το αντικείμενο της σύμβασης ή, αν οι λόγοι αυτοί συνδέονται με τμήμα της σύμβασης, για το εν λόγω τμήμα, εφόσον επιτρέπεται η κατάθεση τέτοιων προσφορών.

5. Η αναθέτουσα αρχή διατηρεί, επίσης, το δικαίωμα, μετά από γνώμη του αρμοδίου οργάνου, να αποφασίσει, παράλληλα με τη ματαίωση της διαδικασίας σύναψης, και την επανάληψη οποιασδήποτε φάσης της διαδικασίας σύναψης, με τροποποίηση ή μη των όρων της ή την προσφυγή στη διαδικασία των άρθρων 29 ή 32 του Ν.4412/16, εφόσον, στην τελευταία αυτή περίπτωση, πληρούνται οι όροι και οι προϋποθέσεις των άρθρων αυτών.

ΑΡΘΡΟ 20. ΔΙΚΑΣΤΙΚΗ ΠΡΟΣΤΑΣΙΑ

Όποιος έχει έννομο συμφέρον, μπορεί να ζητήσει την ακύρωση πράξης ή παράλειψης της αναθέτουσας αρχής, καθώς και την αναστολή εκτέλεσης, ενώπιον του Διοικητικού Εφετείου της έδρας της αναθέτουσας αρχής, σύμφωνα με όσα ορίζονται στα άρθρα 45 έως 56 του π.δ. 18/1989 (Α'8), το οποίο αποφαίνεται αμετακλήτως χωρίς να επιτρέπεται η προηγούμενη άσκηση άλλης ειδικής ή ενδικοφανούς διοικητικής προσφυγής.

Το παράβολο για την άσκηση της αίτησης ακύρωσης και της αίτησης αναστολής ορίζεται ίσο με το πέντε τοις εκατό (5%) επί της εκτιμώμενης αξίας της σύμβασης.

ΑΡΘΡΟ 21: ΧΡΟΝΟΣ ΠΑΡΑΔΟΣΗΣ ΤΟΥ ΑΝΤΙΚΕΙΜΕΝΟΥ ΤΗΣ ΣΥΜΒΑΣΗΣ

Η συνολική διάρκεια υλοποίησης της υπηρεσίας ορίζεται σε **εξήντα (60) ημερολογιακές ημέρες** από την υπογραφή της σύμβασης.

ΑΡΘΡΟ 22: ΤΡΟΠΟΣ ΠΛΗΡΩΜΗΣ

Η πληρωμή θα γίνει **εφάπαξ** σε ευρώ με την προσκόμιση των νόμιμων παραστατικών και δικαιολογητικών που προβλέπονται από τις ισχύουσες διατάξεις καθώς και κάθε άλλου δικαιολογητικού προβλέπεται από τα έγγραφα της σύμβασης και σε χρόνο προσδιοριζόμενο από την αναγκαία διοικητική διαδικασία για έκδοση των σχετικών χρηματικών ενταλμάτων.

Για όλες τις πληρωμές θα εκδίδονται τα απαραίτητα νόμιμα παραστατικά/δικαιολογητικά. Από κάθε τιμολόγιο του αναδόχου θα γίνονται όλες οι νόμιμες κρατήσεις, σύμφωνα με τους ισχύοντες κάθε φορά Νόμους και σχετικές Εγκυκλίους των αρμόδιων Υπουργείων.

Ο ανάδοχος επιβαρύνεται με παρακράτηση φόρου εισοδήματος σύμφωνα με τις ισχύουσες διατάξεις όπως εκάστοτε ισχύουν.

Στην αμοιβή του αναδόχου, χωρίς ΦΠΑ, περιλαμβάνονται οι υπέρ τρίτων νόμιμες κρατήσεις, ως και κάθε άλλη επιβάρυνση.

Τα δικαιολογητικά που απαιτούνται είναι κατ' ελάχιστον τα εξής:

- α) Πρωτόκολλο οριστικής παραλαβής του τμήματος που αφορά η πληρωμή ή του συνόλου του συμβατικού αντικείμενου.
- β) Τιμολόγιο του αναδόχου.
- γ) Εξοφλητική απόδειξη του αναδόχου, εάν το τιμολόγιο δεν φέρει την ένδειξη «Εξοφλήθηκε».
- δ) Πιστοποιητικά Φορολογικής και Ασφαλιστικής Ενημερότητας Πέραν των ανωτέρω δικαιολογητικών η αναθέτουσα αρχή που διενεργεί τον έλεγχο και την πληρωμή, μπορεί να ζητήσουν και οποιοδήποτε άλλο δικαιολογητικό προβλέπεται στην κείμενη νομοθεσία.

Για την πληρωμή του αναδόχου εφαρμόζονται και ισχύουν οι προβλεπόμενες διατάξεις του ν.4152/2013 (ΦΕΚ 107/Α'/09-05-2013).

Όλα τα τιμήματα της παρούσας Σύμβασης (συνολικά και τιμές μονάδος), παραμένουν σταθερά και δεν υπόκεινται σε καμία αναθεώρηση ή αύξηση έως την συμβατική ημερομηνία ολοκλήρωσης της Σύμβασης.

ΑΡΘΡΟ 23. ΕΓΓΥΗΣΕΙΣ

Η εγγύηση καλής εκτέλεσης πρέπει να συνταχθεί σύμφωνα με το αντίστοιχο υπόδειγμα του Παραρτήματος ΙΙ της παρούσας.

Ο ανάδοχος είναι υποχρεωμένος, το αργότερο κατά την υπογραφή της σύμβασης, να καταθέσει Εγγυητική Επιστολή Καλής Εκτέλεσης, το ύψος της οποίας αντιστοιχεί σε ποσοστό 4% της εκτιμώμενης αξίας της σύμβασης, μη συμπεριλαμβανομένου του ΦΠΑ. Η εγγύηση καλής εκτέλεσης καταπίπτει στην περίπτωση παραβίασης των όρων της Σύμβασης.

Η εγγύηση καλής εκτέλεσης της Σύμβασης επιστρέφεται μετά την οριστική (ποσοτική και ποιοτική) παραλαβή της προμήθειας και ύστερα από την εκκαθάριση τυχόν απαιτήσεων από τους δύο συμβαλλομένους. Επισημαίνεται ότι ο χρόνος ισχύος της εγγυητικής επιστολής καλής εκτέλεσης της προς υπογραφή σύμβασης πρέπει να καλύπτει όλη την χρονική διάρκεια της σύμβασης, όπως αυτή ορίζεται, συμπεριλαμβανομένων τυχόν προβλεπόμενων παρατάσεων επαυξημένος κατά ένα (1) επιπλέον μήνα.

ΑΡΘΡΟ 24: ΛΟΙΠΕΣ ΥΠΟΧΡΕΩΣΕΙΣ ΑΝΑΔΟΧΟΥ

1. Καθ' όλη τη διάρκεια εκτέλεσης της υπηρεσίας, ο Ανάδοχος θα πρέπει να συνεργάζεται στενά με την Αναθέτουσα Αρχή, υποχρεούται δε να λαμβάνει υπόψη του οποιοσδήποτε παρατηρήσεις της σχετικά με την εκτέλεση της προμήθειας.
2. Ο Ανάδοχος, εφόσον του ζητηθεί από την Αναθέτουσα Αρχή, υποχρεούται να παρίσταται σε υπηρεσιακές συνεδριάσεις που αφορούν την προμήθεια (τακτικές και έκτακτες), παρουσιάζοντας τα απαραίτητα στοιχεία για την αποτελεσματική λήψη αποφάσεων.
3. Ο Ανάδοχος θα είναι πλήρως και αποκλειστικά μόνος υπεύθυνος για την τήρηση της ισχύουσας νομοθεσίας ως προς το απασχολούμενο από αυτόν προσωπικό για την εκτέλεση των υποχρεώσεων της σύμβασης. Σε περίπτωση οποιασδήποτε παράβασης ή ζημίας που προκληθεί σε τρίτους υποχρεούται μόνος αυτός προς αποκατάστασή της.
4. Ο Ανάδοχος υποχρεούται κατά την εκτέλεση της σύμβαση να τηρεί τις υποχρεώσεις τους που απορρέουν από τις διατάξεις της περιβαλλοντικής, κοινωνικοασφαλιστικής και εργατικής νομοθεσίας, οι οποίες έχουν θεσπισθεί με το δίκαιο της Ένωσης, το Εθνικό Δίκαιο, συλλογικές συμβάσεις ή διεθνείς διατάξεις περιβαλλοντικού, κοινωνικού και εργατικού δικαίου, οι οποίες απαριθμούνται στο Παράρτημα Χ του Προσαρτήματος Α' του ν.4412/2016.
5. Ο Ανάδοχος αναλαμβάνει την υποχρέωση να υλοποιήσει και να παραδώσει την προμήθεια, σύμφωνα με τα καθοριζόμενα στα σχετικά άρθρα της παρούσας, εκτελώντας προσηκόντως όλες τις επιμέρους εργασίες, που αυτό περιλαμβάνει, διαθέτοντας άτομα με την απαιτούμενη εμπειρία, τεχνογνωσία και ικανότητα ώστε να ανταποκριθεί στις απαιτήσεις της σύμβασης.
6. Ο Ανάδοχος εγγυάται και φέρει όλες τις υποχρεώσεις και ευθύνες, που προβλέπονται ή απορρέουν από την παρούσα Σύμβαση και το Νόμο και σε σχέση με οποιαδήποτε εργασία εκτελείται από άτομα, που θα ασχοληθούν ή θα παράσχουν οποιοσδήποτε υπηρεσίες σε σχέση με την παρούσα Σύμβαση. Σε περίπτωση οποιασδήποτε παράβασης ή ζημίας που προκληθεί σε τρίτους υποχρεούται μόνον αυτός προς αποκατάστασή της.
7. Ο Ανάδοχος θα ενεργεί με επιμέλεια και φροντίδα, ώστε να εμποδίζει πράξεις ή παραλείψεις, που θα μπορούσαν να έχουν αποτέλεσμα αντίθετο με το συμφέρον της Αναθέτουσας Αρχής
8. Απαγορεύεται στον Ανάδοχο να αναθέσει σε τρίτους οποιοσδήποτε υπευθυνότητες και ευθύνες, που απορρέουν για αυτόν από την παρούσα.

Ο ΔΙΟΙΚΗΤΗΣ**ΜΑΡΙΟΣ Κ. ΤΙΓΚΑΣ****Εσωτερική διανομή**

- ✓ Υποδ/νση Οικονομικού
- ✓ Τμήμα Προμηθειών

ΜΕΡΟΣ Γ΄: ΤΕΧΝΙΚΕΣ ΠΡΟΔΙΑΓΡΑΦΕΣ

Η παρούσα τεχνική περιγραφή αφορά τις γενικές προδιαγραφές των υλικών που θα χρησιμοποιηθούν καθώς και τις απαιτούμενες εργασίες συντήρησης στους ακόλουθους χώρους του Νοσοκομείου:

α/α	Κτίριο	Χώρος Επέμβασης / Συντήρησης
1	Κτίριο Α' (Διατηρητέο)	<p>Ισόγειο:</p> <ul style="list-style-type: none"> Αντικατάσταση μόνωσης στο αίθριο του πρωτοκόλλου (26m²). Στεγανοποίηση παραθύρων (4 τεμ.) στον χώρο φαρμακείου.
2	Κτίριο Β' (Οκταώροφο)	<p>Δώμα:</p> <ul style="list-style-type: none"> Τοπική επισκευή μόνωσης – εργασίες συντήρησης στεγανοποίησης. <p>6^{ος} Όροφος:</p> <ul style="list-style-type: none"> Επισκευή – στεγανοποίηση έξοδος αεραγωγών από την εξωτερική πλευρά του κτιρίου με χρήση σκαλωσιών (ικριωμάτων). <p>5^{ος} Όροφος:</p> <ul style="list-style-type: none"> Σφράγιση ρηγματώσεων και στεγανοποίηση κουφωμάτων εξωτερικά των θαλάμων σε όλο το μήκος τους. Αντικατάσταση σπασμένων ή ραγισμένων μαρμαροποδιών στους θαλάμους 4, 6 και 9. <p>3^{ος} Όροφος:</p> <ul style="list-style-type: none"> Σφράγιση ρηγματώσεων και στεγανοποίηση κουφωμάτων εξωτερικά σε όλους τους θαλάμους (11 θάλαμοι) σε όλο το μήκος τους. Κατασκευή μόνωσης στο ταρατσάκι της ΩΡΛ (πάνω από την κουζίνα 2^{ου} Ορόφου) και τακτοποίηση των σωληνώσεων που διέρχονται σε αυτό. <p>2^{ος} Όροφος:</p> <ul style="list-style-type: none"> Αποκατάσταση επιχρισμάτων οροφής κουζίνας. Αντικατάσταση πλακών ψευδοροφής στην κουζίνα (14m²). Επισκευή εξωτερικών επιχρισμάτων 2^{ου} Ορόφου μεταξύ Β' και Γ' κτιρίου και στεγανοποίηση αυτών. <p>Α' Υπόγειο:</p> <ul style="list-style-type: none"> Επισκευή μόνωσης στον φωταγωγό και σφράγιση – στεγανοποίηση οπών που διέρχονται οι εξαερισμοί. <p>ΣΤΟΑ:</p> <ul style="list-style-type: none"> Εργασίες στεγανοποίησης τμήματος πλάκας οροφής Α' υπόγειου – Β' κτιρίου. Καθαρισμός τρίψιμο του δαπέδου της Στοάς και σφράγιση των ρηγματώσεων που υπάρχουν.
3	Κτίριο Γ' (Τετραώροφο)	<p>Δώμα κτιρίου:</p> <ul style="list-style-type: none"> Τοπική επισκευή - αντικατάσταση μόνωσης στον κλιματισμό – βάσεις μονάδων νέας ΜΕΘ. Αντικατάσταση αποχέτευσης κλιματιστικής μονάδος νέας ΜΕΘ με σωλήνα Valsir (Φ40). Στεγανοποίηση – μόνωση οπών όπου διέρχονται σωληνώσεις. Εργασίες συντήρησης στεγανοποίησης τοπικά στην υφιστάμενη μόνωση. Στεγανοποίηση (υγρομόνωση) ταρατσών εισόδων Γ2 & Γ4.
4	Κτίριο Δ' (Οίκος Αδελφών)	<ul style="list-style-type: none"> Τοπική επισκευή μόνωσης – εργασίες συντήρησης στεγανοποίησης. Στεγανοποίηση κουφωμάτων στον χώρο των κεντρικών μαγειρείων.
5	Λεβητοστάσιο	<ul style="list-style-type: none"> Εργασίες συντήρησης στεγανοποίησης στην οροφή του Λεβητοστασίου. Υγρομόνωση υφιστάμενης οριζόντιας υδρορροής.
6	Κτίριο Παραρτήματος (Βασ. Σοφίας 108)	<p>Δώμα κτιρίου:</p> <ul style="list-style-type: none"> Αποκατάσταση σαθρών επιφανειών στηθαία – τοιχοποιία.

	<ul style="list-style-type: none"> • Σφράγιση ρωγμών τοιχοποιίας εξωτερικά στον 5^{ον} Όροφο και στο δώμα. • Αντικατάσταση μόνωσης δώματος 230m². • Τοπική επισκευή μόνωσης – εργασίες συντήρησης στεγανοποίησης. <p>5^{ος} Όροφος:</p> <ul style="list-style-type: none"> • Σφράγιση ρηγματώσεων στις εξωτερικές τοιχοποιίες των θαλάμων (θαλ. 506, 507, ΜΑΦ, Γρ. Ιατρών, αποθήκης). <p>4^{ος} Όροφος:</p> <ul style="list-style-type: none"> • Σφράγιση ρηγματώσεων και στεγανοποίηση κουφωμάτων εξωτερικά των θαλάμων (θαλ. 403, 402, 403, 404, 405, 406, 407). • Σφράγιση ρηγματώσεων τοιχοποιίας εξωτερικά των θαλάμων. <p>3^{ος} Όροφος:</p> <ul style="list-style-type: none"> • Σφράγιση ρηγματώσεων και στεγανοποίηση κουφωμάτων εξωτερικά των θαλάμων Νεφρολογικού Τμήματος. • Σφράγιση – Μόνωση των οπών που διέρχονται οι σωληνώσεις. <p>Πρασιά:</p> <ul style="list-style-type: none"> • Αποκατάσταση σαθρών επιχρισμάτων, σφράγιση των ρηγματώσεων και στεγανοποίηση φρεατίου.
--	--

ΟΙΚΟΔΟΜΙΚΕΣ ΕΡΓΑΣΙΕΣ

1. ΚΤΙΡΙΟ Α' (Διατηρητέο)

1.1 Στεγανοποίηση αίθριου.

Στεγανοποίηση της ταράσας του αίθριου και των στηθαίων στον Ισόγειο, συνολικής επιφάνειας 26m² περίπου.

Αποξήλωση / καθαίρεση υφιστάμενης παλιάς μόνωσης.

Αποξήλωση υφιστάμενης παλιάς μόνωσης, μέχρι πλήρους αφαίρεσης των σαθρών υπολειμμάτων του υλικού και δημιουργία επιφάνειας εφαρμογής κατάλληλης για την συνέχιση των εργασιών. Απομάκρυνση όλων των σαθρών τμημάτων των οριζόντιων επιφανειών με τρίψιμο με μηχανικά μέσα, προς διευθέτηση των εξάρσεων και σχηματισμό επιφάνειας ανοιχτού πορώδους

Όλες οι καθαιρέσεις θα πρέπει να γίνονται μετά προσοχής, ώστε να περιοριστούν στο μέγιστο δυνατό βαθμό η ηχορύπανση, οι δονήσεις, οι εκπομπές σκόνης και γενικά κάθε όχληση της λειτουργίας του νοσοκομείου.

Εργασίες στεγανοποίησης αίθριου.

- Εργασία καθαρισμού πλύσεως (με υψηλής πίεσης υδροβολή) των προς στεγανοποίηση επιφανειών από ξένα σώματα, ρύπους και σκόνες. Η τελική επιφάνεια πρέπει να είναι καθαρή υγιής, στεγνή και ελεύθερη από τυχόν χαλαρά σημεία.
- Σφραγίσματα των ρωγμών στην υπάρχουσα επιφάνεια, που θα αποκαλυφθεί μετά την αφαίρεση της παλαιάς μόνωσης, με κατάλληλο σφραγιστικό υλικό, πολυουρεθανική μαστίχη.
- Επισκευή με έτοιμο επισκευαστικό τσιμεντοκονίαμα Sika MonoTop της Sika ή ισοδύναμου, προς δημιουργία σταθερού και γερού υποστρώματος.
- Αποκατάσταση ρύσεων 1.5% κατ' ελάχιστο με χρήση έτοιμων κονιαμάτων σύμφωνα με το πρότυπο ΕΛΟΤ EN 13813.
- Επάλειψη ασφαλτικού υλικού (αστάρωμα)
 - Εφαρμογή, σε όλη την επιφάνεια προς μόνωση, υποστρώματος με υπερελαστομερές ασφαλτικό γαλάκτωμα, πολυμερούς ασφάλτου >60% μη αναφλέξιμο υψηλών προδιαγραφών Eshaelastic της Esha ή ισοδύναμου (κατά ASTM D-41) σε δύο στρώσεις κατ' ελάχιστο, με κατανάλωση περίπου 1Kg/m², σύμφωνα με τις οδηγίες όπως αναλυτικά αναφέρονται στα τεχνικά εγχειρίδια και λοιπά ενημερωτικά τεύχη του παραγωγού (συνθήκες εφαρμογής, αραιώση, κατανάλωση). Πριν την εφαρμογή του ασταριού η επιφάνεια θα πρέπει να είναι στεγνή. Ιδιαίτερη προσοχή απαιτείται κατά την εφαρμογή του ασταριού στην συμβολή των οριζόντιων επιφανειών με τα κατακόρυφα στοιχεία (στηθαία, τοίχοι).
 - Όταν στεγνώσει το ασφαλτικό γαλάκτωμα, σύμφωνα με τις προδιαγραφές του υλικού, η επιφάνεια είναι έτοιμη για την εφαρμογή των ασφαλτικών μεμβρανών.

- Τοποθέτηση και επικόλληση ασφαλτικής μεμβράνης.
Επικόλληση με φλόγιτρο ασφαλτικής στεγανωτικής μεμβράνης πλαστομερούς βάσεως APP-5°C βάρους μεμβράνης 6.0 kg/m², πάχους 3mm ενισχυμένη με φορέα υαλοπίλημα, με την άνω και κάτω πλευρά της μεμβράνης καλυμμένη με φιλμ πολυαιθυλενίου και μήκος ρολού όχι μεγαλύτερο από 10μέτρα Esharproof της Esha ή ισοδύναμου. Η ως άνω επικάλυψη θα φέρει ορυκτή ψηφίδα χρώματος επιλογής της Τεχνικής Υπηρεσίας.

Η ασφαλτική μεμβράνη θα έχει τα παρακάτω χαρακτηριστικά πιστοποιημένα από τα αντίστοιχα εργαστήρια:

- Σημείο Μάλθωσης >145°C (±°C),
 - Σημείο Διείσδυσης 30-40dmm,
 - Επιμήκυνση τουλάχιστον 35% κατά μήκος και 35% κατά πλάτος,
 - Τάση θραύσης τουλάχιστον 850N/5εκ κατά μήκος και 600N/5εκ κατά πλάτος,
 - Αντοχή σε σχίσμο 550N κατά μήκος και 350N κατά πλάτος,
 - Ευκαμψία σε χαμηλές θερμοκρασίες: από -10°C έως -25° σύμφωνα με το πρότυπο EN1109,
 - Εξαιρετική σταθερότητα χαρακτηριστικών,
 - Αυξημένη αντοχή στη γήρανση σύμφωνα με το πρότυπο EN1297,
 - Αντοχή σε υψηλές θερμοκρασίες >100°C,
 - Αυξημένη αντοχή σε στατική διάτρηση κατηγορία L4 και σε δυναμική διάτρηση κατηγορία I3 σύμφωνα με τα πρότυπα EN1928 και EN1931,
 - Το προϊόν θα είναι εγκεκριμένο κατά EN 13707.
- Οι εργασίες κόλλησης μεμβράνης ξεκινάνε από το χαμηλότερο σημείο των ρύσεων, προκειμένου να εξασφαλίζεται η ανεμπόδιση ροή του νερού όταν οι μεμβράνες συγκολλούνται η μια παράλληλη με την άλλη.
 - Οι μεμβράνες τοποθετούνται κατά διεύθυνση κάθετη αυτή των ρύσεων.
 - Η επικάλυψη των φύλλων μεταξύ τους θα πρέπει να είναι 15cm τουλάχιστον. Οι επικαλύψεις των μεμβρανών κατά την συγκόλληση φλογίζονται και πιέζονται ελαφρά έως ότου το τήγμα του ασφαλτικού υλικού να εμφανιστεί στο σημείο της ένωσης γεγονός ενδεικτικό της στεγανής συγκόλλησης των μεμβρανών.
 - Οι κατά πλάτος του ρολού επικαλύψεις δεν πρέπει να συμπίπτουν, έτσι ώστε να εμφανίζονται τέσσερις γωνίες στο ίδιο σημείο.
 - Βαφή όλων των ενώσεων των ασφαλτικών μεμβρανών με ακρυλική μαστίχη.
 - Επί των κατακόρυφων επιφανειών η μεμβράνη ανέρχεται σε ύψος τουλάχιστον 30cm. Τουλάχιστον 10cm θα καλύψουν την οριζόντια επιφάνεια και 30cm την κατακόρυφη επιφάνεια των στηθαίων και των κατακόρυφων τοίχων. Οι απολήξεις του ασφαλτόπανου στο στηθαίο ή άλλες κατακόρυφες απολήξεις, σφραγίζονται με τοπικό ζέσταμα του με φλόγιτρο και πίεση με σπάτουλα και στερεώνεται μηχανικά με λάμα στεγάνωσης (πάκτωσης) από γαλβανισμένη λαμαρίνα ανοιχτού Γ πλάτους 3cm, με βίδες και βύσματα. Τα σημεία συναρμογής στο κατακόρυφα δομικά στοιχεία σφραγίζονται με ασφαλτική μαστίχη και συμπιέζονται. Ιδιαίτερη πρέπει να δοθεί ώστε η λάμα να μην έχει λερωθεί με ασφαλτικό υλικό.
 - Επικάλυψη των ασφαλτικών μεμβρανών με ανακλαστικό υλικό ή πρόσθετο χρωματισμό με ανακλαστική βαφή κατά προτίμηση λευκού χρώματος (συνολικός συντελεστής ανακλαστικότητας στην ηλιακή ακτινοβολία τουλάχιστον 0,87 και συντελεστής εκπομπής τουλάχιστον 0,8 για λευκό χρώμα ή συντελεστής ανακλαστικότητας στην ηλιακή ακτινοβολία μεγαλύτερος του 0,7 και συντελεστής εκπομπής μεγαλύτερος ή ίσος με 0,8 για άλλο χρώμα).
 - Προστασία Υδρορροών. Ενίσχυση στα στόμια των υδρορροών με τοποθέτηση ειδικού τεμαχίου μεμβράνης. Στο τέλος των εργασιών θα τοποθετηθούν φίλτρα Υδρορροής τύπου «μπαλόνη» σε όλες τις υδρορροές.
 - Τα σημεία διάτρησης (π.χ. οπές διέλευσης σωληνώσεων) ή απόληξη της μεμβράνης πρέπει να διαμορφωθούν με ειδικά τεμάχια από το υλικό της μεμβράνης για ομοιογενή ραφή - συγκόλληση με αυτήν.
 - Οι εξωτερικές κλιματιστικές μονάδες που υπάρχουν στον χώρο θα μετακινηθούν για την άρτια εκτέλεση των εργασιών.

Οι εργασίες τοποθέτησης των ασφαλτικών μεμβρανών θα γίνουν σύμφωνα με την Ελληνική Τεχνική Προδιαγραφή ΕΛΟΤ ΤΠ 1501-03-06-01-01:2009 και τις υποδείξεις της επίβλεψης.

1.2 Στεγανοποίηση κουφωμάτων.

Θα γίνει στεγανοποίηση αρμών μεταξύ κουφώματος και τοιχοποιίας στα κουφώματα που βρίσκονται στον χώρο του φαρμακείου (4 τεμ). Θα αφαιρεθεί το παλιό μονωτικό υλικό και θα καθαρισθούν οι αρμοί (με πινέλο ή συρματόβουρτσα) ώστε να είναι απαλλαγμένοι από σκόνες, σαθρά υλικά, λάδια κλπ. Το σφραγιστικό που θα εφαρμοστεί (ειδική σφραγιστική μαστίχη) θα πρέπει να είναι συμβατό με τα όμορα υλικά (ενδεικτικός τύπος Sikacryl -200 της SIKA).

2. ΚΤΙΡΙΟ Β' (Οκτώροφο)**2.1 Δώμα κτιρίου**

Εργασίες Συντήρησης Στεγανοποίησης δώματος. Στη υπάρχουσα τοποθετημένη ασφαλική μεμβράνη υπάρχει αποκόλληση αλληλοεπικαλύψεων. Θα γίνει τοπική αποκατάσταση των αποκολλήσεων.

2.2 6^{ος} Όροφος

Στεγανοποίηση αεραγωγών. Στον χώρο των χειρουργείων βρίσκονται δυο αεραγωγοί οι οποίοι εξέρχονται από την τοιχοποιία προς την πλευρά του Γ' Κτιρίου. Εξαιτίας της μη πρόσβασης αυτών εσωτερικά η στεγανοποίηση θα γίνει εξωτερικά με χρήση ικριωμάτων. Τα ικριώματα θα τοποθετηθούν στην ταράτσα του Γ' Κτιρίου. Αρχικά θα γίνει σχολαστικός καθαρισμός της επιφάνειας περιμετρικά των αεραγωγών και απομάκρυνση των σαθρών κονιαμάτων. Θα γίνει επισκευή επιχρισμάτων για τοπικές εξομαλύνσεις. Θα γίνει αστάρωμα σε μια στρώση σε όλη την επιφάνεια. Έπειτα θα γίνει εφαρμογή του στεγανωτικού υλικού (ενδεικτικός τύπος Sikacryl -200 της SIKA). Τέλος θα διαμορφωθούν κατάλληλα «κολάρα» από γαλβανίζε λαμαρίνα που θα τοποθετηθούν στην έξοδο των αεραγωγών ώστε να εμποδίζουν την εισροή υδάτων. Θα γίνει στερέωση αυτών μηχανικά με ανοξειδωτή λάμα, βίδες και βύσματα. Η λάμα σφραγίζεται με ελαστομερή μαστίχη πολυουρεθανικής βάσης.

2.3 5^{ος} Όροφος**2.3.1 Στεγανοποίηση κουφωμάτων.**

Θα γίνει στεγανοποίηση αρμών μεταξύ κουφώματος και μαρμαροποδιάς - τοιχοποιίας σε όλα τα κουφώματα των θαλάμων που βρίσκονται στην οδό Πυρρή. Αρχικά θα αφαιρεθεί το παλιό μονωτικό υλικό και θα καθαρισθούν οι αρμοί (με πινέλο ή συρματόβουρτσα) ώστε να είναι απαλλαγμένοι από σκόνες, σαθρά υλικά, λάδια κλπ. Το σφραγιστικό που θα εφαρμοστεί (ειδική σφραγιστική μαστίχη) θα πρέπει να είναι συμβατό με τα όμορα υλικά (ενδεικτικός τύπος Sikacryl - 200 της SIKA).

2.3.2 Αντικατάσταση σπασμένων ή ραγισμένων μαρμαροποδιών.

Στους Θαλάμους Νοσηλείας Νο 4, 6 και 9 θα γίνει αποξήλωση σπασμένων μαρμαροποδιών και αντικατάσταση αυτών με νέα. Οι διαστάσεις των μαρμαροποδιών είναι 150x14x3cm (μήκος, πλάτος, ύψος) 3 τεμάχια. Αν κατά την αποξήλωση σπάσουν διπλανές μαρμαροποδιές θα γίνει αντικατάσταση και αυτών. Θα γίνει πλήρης στεγανοποίηση αρμών μεταξύ κουφώματος και μαρμαροποδιάς εξωτερικά και εσωτερικά αυτών.

2.4 3^{ος} Όροφος**2.4.1 Στεγανοποίηση κουφωμάτων**

Θα γίνει στεγανοποίηση αρμών μεταξύ κουφώματος και μαρμαροποδιών - τοιχοποιίας σε όλα τα κουφώματα των θαλάμων που βρίσκονται στην οδό Πυρρή. Αρχικά θα αφαιρεθεί το παλιό μονωτικό υλικό και θα καθαρισθούν οι αρμοί (με πινέλο ή συρματόβουρτσα) ώστε να είναι απαλλαγμένοι από σκόνες, σαθρά υλικά, λάδια κλπ. Το σφραγιστικό που θα εφαρμοστεί (ειδική σφραγιστική μαστίχη) θα πρέπει να είναι συμβατό με τα όμορα υλικά (ενδεικτικός τύπος Sikacryl - 200 της SIKA).

2.4.2 Μόνωση στο Ταρατσάκι της ΩΡΛ.

Θα στεγανοποιηθεί το ταρατσάκι της ΩΡΛ που βρίσκεται πάνω από την κουζίνα του 2^{ου} Ορόφου και θα γίνει τακτοποίηση των σωληνώσεων αποχέτευσης που διέρχονται σε αυτό.

Περιλαμβάνονται οι κάτωθι εργασίες:

- Καθαρισμός (με υψηλής πίεσης υδροβολή) των προς στεγανοποίηση επιφανειών από κάθε περιττό στοιχείο όπως σκόνη, λάδια, άλατα και φυτικούς οργανισμούς.
- Προεργασία (πλήρης καθαρισμός) δαπέδου και περιμετρικού τοίχου – στηθαίου έως ύψους 25 εκ, για τη σωστή επάλειψη της επιφάνειας με εποξειδικό αστάρι δύο (2) συστατικών, ενδεικτικού τύπου AQUADUR της εταιρείας ALCHIMICA, ή αντίστοιχου.

- Επισκευή επιχρισμάτων τοιχοποιίας και περιμετρικά στο στηθαίο του μπαλκονιού.
- Επισκευή – αποκατάσταση αρμόστοκων σε όλη την επιφάνεια.
- Επικάλυψη (στοκάρισμα) των σημείων που υπάρχουν σωλήνες, σχάρες όδευσης καλωδίων, σκασίματα κλπ περιμετρικά στα στηθαία, τοιχοποιία, υδρορροές κ.α. με πολυουρεθανική μαστίχη, ενδεικτικού τύπου HYPERSEAL της εταιρείας ISOMAT, ή αντίστοιχου.
- Εφαρμογή εποξειδικού ασταριού (Primer) δύο (2) συστατικών σε όλη την επιφάνεια (δάπεδο και περιμετρικό στηθαίο έως ύψους 25 εκ) που θα γίνει ΥΓΡΟΜΟΝΩΣΗ.
- Επάλειψη (βάψιμο) της επιφάνειας με στεγνωτικό, αδιάβροχο, ελαστομερές, μονωτικό πολυουρεθανικό υλικό, ενδεικτικού τύπου HYPERDESMO LV της εταιρείας ALCHIMICA, ή αντίστοιχου. Η εφαρμογή του υλικού θα πρέπει να γίνει σε τρεις (3) στρώσεις.
- Θα γίνει τακτοποίηση και αντικατάσταση τμημάτων, αν απαιτείται, όλων των αποχετεύσεων που υπάρχουν στον χώρο. Αν κριθεί απαραίτητο θα τοποθετηθούν πλαστικά φρεάτια που θα συγκεντρώνουν τις σωληνώσεις.

2.5 - 2^{ος} Όροφος

2.5.1 Αποκατάσταση επιχρισμάτων

Θα γίνει αποκατάσταση επιχρισμάτων στους εξής χώρους:

A) Στον χώρο της κουζίνας πάνω από την υφιστάμενη ψευδοροφή.

B) Στον ακάλυπτο χώρο μεταξύ Β' και Γ' κτιρίου (στην στάθμη του 2^{ου} Ορόφου).

Πριν την έναρξη των εργασιών, ο Ανάδοχος θα μεριμνήσει ώστε να προστατευτούν με χοντρό χαρτόνι οντουλέ (ρολό) & νάιλον, ενώ τα έπιπλα και κάθε άλλο αντικείμενο ή συσκευή (φωτιστικά σώματα, μονάδες air-condition κτλ.) να καλυφθούν με νάιλον.

Θα γίνει καθαίρεση επιχρισμάτων τοίχων & οροφών, όπου αυτά είναι σαθρά, και όπου παρουσιάζουν υγρασίες (οποιοδήποτε πάχους, σε οποιαδήποτε στάθμη από το έδαφος εργασίας).

Η αποκατάσταση θα γίνει ως εξής:

- Απομάκρυνση του αποσθρωμένου ή "κουφωμένου" σοβά από την επιφάνειά μέχρι να αποκαλυφθεί πλήρως ο διαβρωμένος οπλισμός (οποιοδήποτε πάχους, σε οποιαδήποτε στάθμη από το έδαφος εργασίας).
- Το αποκαλυμμένο υγιές σκυρόδεμα εκτραχύνεται και καθαρίζεται επιμελώς από σκουριές, σκόνες κλπ.
- Ο διαβρωμένος οπλισμός καθαρίζεται και τρίβεται με κατάλληλα μέσο ανάλογα με το βαθμό και την έκταση της βλάβης (αμμοβολή συρματόβουρτσα κλπ.) ώστε να απομακρυνθεί πλήρως η σκουριά, προκειμένου να ακολουθήσει η εφαρμογή της εποξειδικής αντισκωριακής επάλειψης EPOXYCOAT-AC (εποξειδικό σύστημα 2 συστατικών με διαλύτες).
- Ο υγιής αποκαλυμμένος οπλισμός επαλείφεται με εποξειδική αντισκωριακή επάλειψη τύπου EPOXYCOAT-AC της ISOMAT σε 2 στρώσεις. Η δεύτερη στρώση ακολουθεί αφού στεγνώσει η πρώτη. Μετά την επάλειψη της δεύτερης στρώσης και όσο αυτή είναι ακόμη νωπή, γίνεται επίπαση με χαλαζιακή άμμο κοκκομετρίας 0-0,8 mm, ώστε να εξασφαλισθεί η πρόσφυση του επισκευαστικού κονιάματος στην επιφάνεια του οπλισμού.
- Μετά την παρέλευση 48 ωρών γίνεται καλή διαβροχή του υποστρώματος και κατόπιν εφαρμόζεται το ινοπλισμένο, επισκευαστικό τσιμεντοκονίαμα υψηλών αντοχών τύπου MEGACRET-40 της ISOMAT. Το υλικό εφαρμόζεται πατητά με μυστρί ή εκτόξευση στο επιθυμητό πάχος και μέχρι 4 cm σε κάθε στρώση. Όταν είναι απαραίτητη η εφαρμογή δεύτερης στρώσης, η επιφάνεια της πρώτης πρέπει να αβριεύεται ώστε να επιτυγχάνεται η καλύτερη πρόσφυση της στρώσης που ακολουθεί.
- Μετά τη σκλήρυνση του υλικού ακολουθεί επανασοβάτισμα με εύκαμπτο επισκευαστικό κονίαμα (τύπου MEGAFIX της DUROSTICK ή παρόμοιο).
- Αφού το υλικό έχει στεγνώσει καλά θα γίνει αστάρωμα (τύπου AQUAFIX της DUROSTICK ή παρόμοιο).

2.5.2 Αντικατάσταση πλακών ψευδοροφής

Στον χώρο της κουζίνας θα γίνει αποξήλωση υπαρχόντων πλακών ψευδοροφής, με διατήρηση του υφιστάμενου μεταλλικού σκελετού. Πριν την τοποθέτηση των νέων πλακών θα γίνει έλεγχος και ενίσχυση του συστήματος ανάρτησης ψευδοροφής με μεταλλικές ντίτζες.

Οι πλάκες ψευδοροφής θα είναι από γυψοσανίδα, με βιομηχανική επένδυση βινυλικής ταπετσαρίας υψηλών προδιαγραφών, με αντιμικροβιακή επεξεργασία για ειδικές απαιτήσεις υγιεινής με βακτηριδιοκτόνες και αντιμυκητιακές ιδιότητες, με περιμετρική κάλυψη με νάιλον για στεγανοποίηση, με αντοχή στην υγρασία και με δυνατότητα συχνού καθαρισμού διαστάσεων 600x600mm. Η χημική

αντίσταση σε καθαριστικά και απολυμαντικά προϊόντα θα είναι πιστοποιημένη σύμφωνα με το DIN 53168 (αιθανόλη, ισοπροπανόλη, H₂O). Ενδεικτικός τύπος Knauf Tiles.

2.6 Α΄ Υπόγειο

2.6.1 Επισκευή μόνωσης στον φωταγωγό.

Στον φωταγωγό του κτιρίου μεταξύ Β΄ και Γ΄ κτιρίου θα γίνει επισκευή της μόνωσης. Επίσης θα γίνει σφράγιση – στεγανοποίησης των οπών που διέρχονται σωληνώσεις, καλώδια κλπ.

2.7 Στοά Κτιρίου

- Στην Στοά θα γίνουν εργασίες στεγανοποίησης δαπέδου. Αρχικά θα γίνει διεύρυνση των ρωγμών και καθαρισμός με πεπιεσμένο αέρα ή βούρτσα. Θα ακολουθήσει σφράγισμα των ρωγμών με ασφαλική μαστίχη ή άλλο κατάλληλο υλικό σφράγισης ρωγμών. Ενδεικτικός τύπος ISOMAT-ISOMAC ή αντίστοιχου υλικού. Επίσης θα διορθωθεί η κλίση στην είσοδο – έξοδο της Στοάς ώστε να μην εισέρχονται τα νερά εντός αυτής.

3. ΚΤΙΡΙΟ Γ΄ (Τετραώροφο)

3.1 Δώμα

Εργασίες Συντήρησης Στεγανοποίησης δώματος.

- Θα γίνει τοπική αποξήλωση παλιάς υφιστάμενης μόνωσης στην θέση που βρίσκονται οι κλιματιστικές μονάδες νέας ΜΕΘ. Σφραγίσματα των ρωγμών στην υπάρχουσα επιφάνεια τσιμεντοκονίας, που θα αποκαλυφθεί μετά την αφαίρεση της παλαιάς μόνωσης, με κατάλληλο σφραγιστικό υλικό, πολυουρεθανική μαστίχη. Εφαρμογή, σε όλη την προς μόνωση επιφάνεια, υποστρώματος με υπερελαστομερές ασφαλικό γαλάκτωμα, πολυμερούς ασφάλτου >60% μη αναφλέξιμο υψηλών προδιαγραφών Eshaelastic της Esha ή ισοδύναμου (κατά ASTM D-41) σε δύο στρώσεις κατ' ελάχιστο, με κατανάλωση περίπου 1Kg/m², σύμφωνα με τις οδηγίες όπως αναλυτικά αναφέρονται στα τεχνικά εγχειρίδια και λοιπά ενημερωτικά τεύχη του παραγωγού (συνθήκες εφαρμογής, αραίωση, κατανάλωση). Πριν την εφαρμογή του ασταριού η επιφάνεια θα πρέπει να είναι στεγνή. Ιδιαίτερη προσοχή απαιτείται κατά την εφαρμογή του ασταριού στην συμβολή των οριζόντιων επιφανειών με τα κατακόρυφα στοιχεία (στηθαία, τοίχοι). Όταν στεγνώσει το ασφαλικό γαλάκτωμα, σύμφωνα με τις προδιαγραφές του υλικού, η επιφάνεια είναι έτοιμη για την εφαρμογή των ασφαλικών μεμβρανών.
- Διάστρωση ασφαλικής μεμβράνης στεγανότητας ενδεικτικού τύπου ESHADIEN SP που αποτελείται από ειδικό ελαστομερές ενισχυμένο ασφαλτόπανο των 6.00kg/m², πάχους min 3mm οπλισμένο με σταυρωτό πολυεστερικό ύφασμα.
- Η πιο πάνω μεμβράνη γυρίζει στα στηθαία και γενικά στις κατακόρυφες επιφάνειες ανέρχεται κατά 20 έως 30 εκ. στερεούμενη μηχανικά με ανοξείδωτη λάμα (πάχους 1,5 mm), βίδες και βύσματα. Η λάμα σφραγίζεται με ελαστομερή μαστίχη πολυουρεθανικής βάσης.
- Θα αντικατασταθεί ο σωλήνας αποχέτευσης κλιματιστικής μονάδος νέας ΜΕΘ με νέα σωλήνα πολυπροπυλενίου Φ40 (Valsir). Η αποχέτευση της κλιματιστικής μονάδος θα οδηγηθεί στην πλησιέστερη υδρορορή.
- Επίσης στην υπάρχουσα τοποθετημένη ασφαλική μεμβράνη του δώματος θα γίνει τοπική συντήρηση. Θα περαστούν με ανακλαστικό υλικό ή χρωματισμό με ανακλαστική βαφή κατά προτίμηση λευκού χρώματος (συνολικός συντελεστής ανακλαστικότητας στην ηλιακή ακτινοβολία τουλάχιστον 0,87 και συντελεστή εκπομπής τουλάχιστον 0,8 για λευκό χρώμα ή συντελεστής ανακλαστικότητας στην ηλιακή ακτινοβολία μεγαλύτερος του 0,7 και συντελεστής εκπομπής μεγαλύτερος ή ίσος με 0,8 για άλλο χρώμα).

3.2 ΣΤΕΓΑΝΟΠΟΙΗΣΗ ΤΑΡΑΤΣΩΝ (Υγρομόνωση) ΕΙΣΟΔΩΝ Γ2 & Γ4

Εργασίες στεγανοποίησης ταρατσών στις εισόδους Γ2 & Γ4 του Γ' κτιρίου συνολικής επιφάνειας 50m².

- Εργασία καθαρισμού πλύσεως (με υψηλής πίεσης υδροβολή) των προς στεγανοποίηση επιφανειών από ξένα σώματα, ρύπους και σκόνες. Η τελική επιφάνεια πρέπει να είναι καθαρή, υγιής, στεγνή και ελεύθερη από τυχόν χαλαρά σημεία.
- Σφραγίσματα των ρωγμών στην υπάρχουσα επιφάνεια, με κατάλληλο σφραγιστικό υλικό, πολυουρεθανική μαστίχη.
- Επισκευή με έτοιμο επισκευαστικό τσιμεντοκονίαμα Sika MonoTop της Sika ή ισοδύναμου, προς δημιουργία σταθερού και γερού υποστρώματος.

- Αποκατάσταση ρύσεων κατά 1.5% κατ' ελάχιστο με χρήση έτοιμων κονιαμάτων σύμφωνα με το πρότυπο ΕΛΟΤ EN 13813.
- Επάλειψη ασφαλτικού υλικού (αστάρωμα)
 - Εφαρμογή, σε όλη την επιφάνεια προς μόνωση, υποστρώματος με υπερελαστομερές ασφαλτικό γαλάκτωμα, πολυμερούς ασφάλτου >60% μη αναφλέξιμο υψηλών προδιαγραφών Eshaelastic της Esha ή ισοδύναμου (κατά ASTM D-41) σε δύο στρώσεις κατ' ελάχιστο, με κατανάλωση περίπου 1Kg/m², σύμφωνα με τις οδηγίες όπως αναλυτικά αναφέρονται στα τεχνικά εγχειρίδια και λοιπά ενημερωτικά τεύχη του παραγωγού (συνθήκες εφαρμογής, αραιώση, κατανάλωση). Πριν την εφαρμογή του ασταριού η επιφάνεια θα πρέπει να είναι στεγνή. Ιδιαίτερη προσοχή απαιτείται κατά την εφαρμογή του ασταριού στην συμβολή των οριζόντιων επιφανειών με τα κατακόρυφα στοιχεία (στηθαία, τοίχοι).
 - Όταν στεγνώσει το ασφαλτικό γαλάκτωμα, σύμφωνα με τις προδιαγραφές του υλικού, η επιφάνεια είναι έτοιμη για την εφαρμογή των ασφαλτικών μεμβρανών.
- Τοποθέτηση και επικόλληση ασφαλτικής μεμβράνης.
Επικόλληση με φλόγιτρο ασφαλτικής στεγανωτικής μεμβράνης πλαστομερούς βάσεως APP-5°C βάρους μεμβράνης 6.0 kg/m², πάχους min 3mm ενισχυμένη με φορέα υαλοπίλημα, με την άνω και κάτω πλευρά της μεμβράνης καλυμμένη με φιλμ πολυαιθυλενίου και μήκος ρολού όχι μεγαλύτερο από 10μέτρα Esharproof της Esha ή ισοδύναμου.

Η ασφαλτική μεμβράνη θα έχει τα παρακάτω χαρακτηριστικά πιστοποιημένα από τα αντίστοιχα εργαστήρια:

- Σημείο Μάλθωσης >145°C (±0°C),
- Σημείο Διείσδυσης 30-40dmm,
- Επιμήκυνση τουλάχιστον 35% κατά μήκος και 35% κατά πλάτος,
- Τάση θραύσης τουλάχιστον 850N/5εκ κατά μήκος και 600N/5εκ κατά πλάτος,
- Αντοχή σε σχίσμο 550N κατά μήκος και 350N κατά πλάτος,
- Ευκαμψία σε χαμηλές θερμοκρασίες: από -10°C έως -25° σύμφωνα με το πρότυπο EN1109,
- Εξαιρετική σταθερότητα χαρακτηριστικών,
- Αυξημένη αντοχή στη γήρανση σύμφωνα με το πρότυπο EN1297,
- Αντοχή σε υψηλές θερμοκρασίες >100°C,
- Αυξημένη αντοχή σε στατική διάτρηση κατηγορία L4 και σε δυναμική διάτρηση κατηγορία I3 σύμφωνα με τα πρότυπα EN1928 και EN1931,
- Το προϊόν θα είναι εγκεκριμένο κατά EN 13707.
- Οι εργασίες κόλλησης μεμβράνης ξεκινάνε από το χαμηλότερο σημείο των ρύσεων, προκειμένου να εξασφαλιστεί η ανεμπόδιστη ροή του νερού όταν οι μεμβράνες συγκολλούνται η μια παράλληλη με την άλλη.
- Οι μεμβράνες τοποθετούνται κατά διεύθυνση κάθετη αυτή των ρύσεων.
- Η επικάλυψη των φύλλων μεταξύ τους θα πρέπει να είναι 15cm τουλάχιστον. Οι επικαλύψεις των μεμβρανών κατά την συγκόλληση φλογίζονται και πιέζονται ελαφρά έως ότου το τήγμα του ασφαλτικού υλικού να εμφανιστεί στο σημείο της ένωσης γεγονός ενδεικτικό της στεγανής συγκόλλησης των μεμβρανών.
- Οι κατά πλάτος του ρολού επικαλύψεις δεν πρέπει να συμπίπτουν, έτσι ώστε να εμφανίζονται τέσσερις γωνίες στο ίδιο σημείο.
- Βαφή όλων των ενώσεων των ασφαλτικών μεμβρανών με ακρυλική μαστίχη.
- Επί των κατακόρυφων επιφανειών η μεμβράνη ανέρχεται σε ύψος τουλάχιστον 30cm. Τουλάχιστον 10cm θα καλύψουν την οριζόντια επιφάνεια και 30cm την κατακόρυφη επιφάνεια των στηθαίων και των κατακόρυφων τοίχων. Οι απολήξεις του ασφαλτόπανου στο στηθαίο ή άλλες κατακόρυφες απολήξεις, σφραγίζονται με τοπικό ζέσταμα του με φλόγιτρο και πίεση με σπάτουλα και στερεώνεται μηχανικά με λάμα στεγάνωσης (πάκτωσης) από γαλβανισμένη λαμαρίνα ανοιχτού Γ πλάτους 3cm, με βίδες και βύσματα. Τα σημεία συναρμογής στο κατακόρυφα δομικά στοιχεία σφραγίζονται με ασφαλτική μαστίχη και συμπιέζονται. Ιδιαίτερη πρέπει να δοθεί ώστε η λάμα να μην έχει λερωθεί με ασφαλτικό υλικό.
- Επικάλυψη των ασφαλτικών μεμβρανών με ανακλαστικό υλικό ή πρόσθετο χρωματισμό με ανακλαστική βαφή κατά προτίμηση λευκού χρώματος (συνολικός συντελεστής ανακλαστικότητας στην ηλιακή ακτινοβολία τουλάχιστον 0,87 και συντελεστής εκπομπής τουλάχιστον 0,8 για λευκό χρώμα ή συντελεστής ανακλαστικότητας στην ηλιακή ακτινοβολία μεγαλύτερος του 0,7 και συντελεστής εκπομπής μεγαλύτερος ή ίσος με 0,8 για άλλο χρώμα).

- Προστασία Υδρορροών. Ενίσχυση στα στόμια των υδρορροών με τοποθέτηση ειδικού τεμαχίου μεμβράνης. Στο τέλος των εργασιών θα τοποθετηθούν φίλτρα Υδρορροής τύπου «μπαλόνη» σε όλες τις υδρορροές.
- Τα σημεία διάτρησης (π.χ. οπές διέλευσης σωληνώσεων) ή απόληξη της μεμβράνης πρέπει να διαμορφωθούν με ειδικά τεμάχια από το υλικό της μεμβράνης για ομοιογενή ραφή - συγκόλληση με αυτήν.
- Οι εξωτερικές κλιματιστικές μονάδες που υπάρχουν στους χώρους θα μετακινηθούν για την άρτια εκτέλεση των εργασιών.

Οι εργασίες τοποθέτησης των ασφαλικών μεμβρανών θα γίνουν σύμφωνα με την Ελληνική Τεχνική Προδιαγραφή ΕΛΟΤ ΤΠ 1501-03-06-01-01:2009 και τις υποδείξεις της επίβλεψης.

***Στο ταρατσάκι της εισόδου Γ4 βρίσκεται ο σωλήνας εκτόνωσης του μαγνητικού τομογράφου. Για λόγους ασφαλείας οι εργασίες με φλόγιτρο θα γίνουν σε συνεννόηση με την Τεχνική Υπηρεσία.**

4. ΚΤΙΡΙΟ Δ' & ΛΕΒΗΤΟΣΤΑΣΙΟ

4.1 Ισόγειο Κτιρίου Δ'

4.1.1 Στεγανοποίηση κουφωμάτων Κεντρικών Μαγειρείων.

Θα γίνει στεγανοποίηση αρμών μεταξύ κουφώματος και μαρμαροποδιών - τοιχοποιίας σε όλα τα κουφώματα των θαλάμων που βρίσκονται στην οδό Πυρρή.

Αρχικά θα αφαιρεθεί το παλιό μονωτικό υλικό και θα καθαρισθούν οι αρμοί (με πινέλο ή συρματόβουρτσα) ώστε να είναι απαλλαγμένοι από σκόνες, σαθρά υλικά, λάδια κλπ. Το στεγανωτικό που θα εφαρμοστεί (ειδική σφραγιστική μαστίχη) θα πρέπει να είναι συμβατό με τα όμορα υλικά (ενδεικτικός τύπος Sikacryl - 200 της SIKA).

4.2 Λεβητοστάσιο

Στην τράτσα του λεβητοστασίου θα γίνει επισκευή – στεγανοποίηση οριζόντιας υδρορροής. Θα τοποθετηθεί ασφαλική μεμβράνη ή μεταλλική ημικυκλική υδρορροή κατάλληλη διαμορφωμένη σε όλο το μήκος έως στα στόμια των κάθετων υδρορροών. Για την στερέωση της θα τοποθετηθεί μεταλλική λάμα πλάτους 3cm και στις δύο πλευρές με βίδες, βύσματα και ελαστική σφράγιση.

Επίσης στην υπάρχουσα τοποθετημένη ασφαλική μεμβράνη θα γίνει τοπική συντήρηση - επισκευή. Θα περαστούν με ανακλαστικό υλικό ή χρωματισμό με ανακλαστική βαφή (συνολικός συντελεστής ανακλαστικότητας στην ηλιακή ακτινοβολία τουλάχιστον 0,87 και συντελεστή εκπομπής τουλάχιστον 0,8 για λευκό χρώμα ή συντελεστής ανακλαστικότητας στην ηλιακή ακτινοβολία μεγαλύτερος του 0,7 και συντελεστής εκπομπής μεγαλύτερος ή ίσος με 0,8 για άλλο χρώμα).

5. ΚΤΙΡΙΟ ΠΑΡΑΡΤΗΜΑΤΟΣ

5.1 Δώμα

Θα γίνει στεγανοποίηση δώματος, απολήξεις των κλιμακοστασίων και των στηθαίων, συνολικής επιφάνειας 300 m² περίπου. Οι εργασίες που απαιτούνται είναι οι εξής:

Αποξήλωση / καθαίρεση υφιστάμενης παλιάς μόνωσης.

Αποξήλωση υφιστάμενης παλιάς μόνωσης, μέχρι πλήρους αφαίρεσης των σαθρών υπολειμμάτων του υλικού και δημιουργία επιφάνειας εφαρμογής κατάλληλης για την συνέχιση των εργασιών. Απομάκρυνση όλων των σαθρών τμημάτων των οριζόντιων επιφανειών με τρίψιμο με μηχανικά μέσα, προς διευθέτηση των εξάρσεων και σχηματισμό επιφάνειας ανοιχτού πορώδους

Όλες οι καθαιρέσεις θα πρέπει να γίνονται μετά προσοχής, ώστε να περιοριστούν στο μέγιστο δυνατό βαθμό η ηχορύπανση, οι δονήσεις, οι εκπομπές σκόνης και γενικά κάθε όχληση της λειτουργίας του νοσοκομείου.

Εργασίες στεγανοποίησης.

- Εργασία καθαρισμού πλύσεως (με υψηλής πίεσης υδροβολή) των προς στεγανοποίηση επιφανειών από ξένα σώματα, ρύπους και σκόνες. Το υπόστρωμα πρέπει να είναι καθαρό, υγιές, στεγνό και ελεύθερο από τυχόν χαλαρά σημεία.
- Σφραγίσματα των ρωγμών στην υπάρχουσα επιφάνεια, που θα αποκαλυφθεί μετά την αφαίρεση της παλιάς μόνωσης, με κατάλληλο σφραγιστικό υλικό, πολυουρεθανική μαστίχη.

- Επισκευή με έτοιμο επισκευαστικό τσιμεντοκονίαμα Sika MonoTop της Sika ή ισοδύναμου, προς δημιουργία σταθερού και ισχυρού υποστρώματος.
- Αποκατάσταση ρύσεων κατά 1.5% κατ'ελάχιστο με χρήση έτοιμων κονιαμάτων σύμφωνα με το πρότυπο ΕΛΟΤ EN 13813.
- Επάλειψη ασφαλτικού υλικού (αστάρωμα)
 - Εφαρμογή, σε όλη την προς μόνωση επιφάνεια, υποστρώματος με υπερελαστομερές ασφαλτικό γαλάκτωμα, πολυμερούς ασφάλτου >60% μη αναφλέξιμο υψηλών προδιαγραφών Eshaelastic της Esha ή ισοδύναμου (κατά ASTM D-41) σε δύο στρώσεις κατ'ελάχιστο, με κατανάλωση περίπου 1Kg/m², σύμφωνα με τις οδηγίες όπως αναλυτικά αναφέρονται στα τεχνικά εγχειρίδια και λοιπά ενημερωτικά τεύχη του παραγωγού (συνθήκες εφαρμογής, αραίωση, κατανάλωση). Πριν την εφαρμογή του ασταριού η επιφάνεια θα πρέπει να είναι στεγνή. Ιδιαίτερη προσοχή απαιτείται κατά την εφαρμογή του ασταριού στην συμβολή των οριζόντιων επιφανειών με τα κατακόρυφα στοιχεία (στηθαία, τοίχοι).
 - Όταν στέγνωση το ασφαλτικό γαλάκτωμα, σύμφωνα με τις προδιαγραφές του υλικού, η επιφάνεια είναι έτοιμη για την εφαρμογή των ασφαλτικών μεμβρανών.
- Τοποθέτηση και επικόλληση ασφαλτικής μεμβράνης.
Επικόλληση με φλόγιτρο ασφαλτικής στεγανωτικής μεμβράνης πλαστομερούς βάσεως APP-5°C βάρους μεμβράνης 6.0 kg/m², πάχους min 3mm ενισχυμένη με φορέα υαλοπίλημα, με την άνω και κάτω πλευρά της μεμβράνης καλυμμένη με φιλμ πολυαιθυλενίου και μήκος ρολού όχι μεγαλύτερο από 10μέτρα Esharproof της Esha ή ισοδύναμου.

Η ασφαλτική μεμβράνη θα έχει τα παρακάτω χαρακτηριστικά πιστοποιημένα από τα αντίστοιχα εργαστήρια:

- Σημείο Μάλθωσης >145°C (±0°C),
 - Σημείο Διείσδυσης 30-40dmm,
 - Επιμήκυνση τουλάχιστον 35% κατά μήκος και 35% κατά πλάτος,
 - Τάση θραύσης τουλάχιστον 850N/5εκ κατά μήκος και 600N/5εκ κατά πλάτος,
 - Αντοχή σε σχίσμο 550N κατά μήκος και 350N κατά πλάτος,
 - Ευκαμψία σε χαμηλές θερμοκρασίες: από -10°C έως -25° σύμφωνα με το πρότυπο EN1109,
 - Εξαιρετική σταθερότητα χαρακτηριστικών,
 - Αυξημένη αντοχή στη γήρανση σύμφωνα με το πρότυπο EN1297,
 - Αντοχή σε υψηλές θερμοκρασίες >100°C,
 - Αυξημένη αντοχή σε στατική διάτρηση κατηγορία L4 και σε δυναμική διάτρηση κατηγορία I3 σύμφωνα με τα πρότυπα EN1928 και EN1931,
 - Το προϊόν θα είναι εγκεκριμένο κατά EN 13707.
- Οι εργασίες κόλλησης μεμβράνης ξεκινάνε από το χαμηλότερο σημείο των ρύσεων, προκειμένου να εξασφαλίζεται η ανεμπόδιση ροή του νερού όταν οι μεμβράνες συγκολλούνται η μια παράλληλη με την άλλη.
 - Οι μεμβράνες τοποθετούνται κατά διεύθυνση κάθετη αυτή των ρύσεων.
 - Η επικάλυψη των φύλλων μεταξύ τους θα πρέπει να είναι 15cm τουλάχιστον. Οι επικαλύψεις των μεμβρανών κατά την συγκόλληση φλογίζονται και πιέζονται ελαφρά έως ότου το τήγμα του ασφαλτικού υλικού να εμφανιστεί στο σημείο της ένωσης γεγονός ενδεικτικό της στεγανής συγκόλλησης των μεμβρανών.
 - Οι κατά πλάτος του ρολού επικαλύψεις δεν πρέπει να συμπίπτουν, έτσι ώστε να εμφανίζονται τέσσερις γωνίες στο ίδιο σημείο.
 - Βαφή όλων των ενώσεων των ασφαλτικών μεμβρανών με ακρυλική μαστίχη.
 - Επί των κατακόρυφων επιφανειών η μεμβράνη ανέρχεται σε ύψος τουλάχιστον 30cm. Τουλάχιστον 10cm θα καλύψουν την οριζόντια επιφάνεια και 30cm την κατακόρυφη επιφάνεια των στηθαίων και των κατακόρυφων τοίχων. Οι απολήξεις του ασφαλτόπανου στο στηθαίο ή άλλες κατακόρυφες απολήξεις, σφραγίζονται με τοπικό ζέσταμα του με φλόγιτρο και πίεση με σπάτουλα και στερεώνεται μηχανικά με λάμα στεγάνωσης (πάκτωσης) από γαλβανισμένη λαμαρίνα ανοιχτού Γ πλάτους 3cm, με βίδες και βύσματα. Τα σημεία συναρμογής στο κατακόρυφα δομικά στοιχεία σφραγίζονται με ασφαλτική μαστίχη και συμπιέζονται. Ιδιαίτερη πρέπει να δοθεί ώστε η λάμα να μην έχει λερωθεί με ασφαλτικό υλικό.
 - Επικάλυψη των ασφαλτικών μεμβρανών με ανακλαστικό υλικό ή πρόσθετο χρωματισμό με ανακλαστική βαφή κατά προτίμηση λευκού χρώματος (συνολικός συντελεστής ανακλαστικότητας στην ηλιακή ακτινοβολία τουλάχιστον 0,87 και συντελεστής εκπομπής τουλάχιστον 0,8 για λευκό χρώμα ή

συντελεστής ανακλαστικότητας στην ηλιακή ακτινοβολία μεγαλύτερος του 0,7 και συντελεστής εκπομπής μεγαλύτερος ή ίσος με 0,8 για άλλο χρώμα).

- **Προστασία Υδρορροών.** Ενίσχυση στα στόμια των υδρορροών με τοποθέτηση ειδικού τεμαχίου μεμβράνης. Στο τέλος των εργασιών θα τοποθετηθούν φίλτρα Υδρορροής τύπου «μπαλόνι» σε όλες τις υδρορροές.
- Τα σημεία διάτρησης (π.χ. οπές διέλευσης σωληνώσεων) ή απόληξη της μεμβράνης πρέπει να διαμορφωθούν με ειδικά τεμάχια από το υλικό της μεμβράνης για ομοιογενή ραφή - συγκόλληση με αυτήν.
Οι εργασίες τοποθέτησης των ασφαλικών μεμβρανών θα γίνουν σύμφωνα με την Ελληνική Τεχνική Προδιαγραφή ΕΛΟΤ ΤΠ 1501-03-06-01-01:2009 και τις υποδείξεις της επίβλεψης.

Πρέπει να σημειωθεί ότι στα σημεία όπου δεν μπορεί να μετακινηθούν οι εγκαταστάσεις Η/Μ η υγραμόνωση θα γίνει με επαλειπτικά στεγανωτικά υλικά. Αρχικά θα γίνει καθαρισμός - αστάρωμα και εφαρμογή τουλάχιστον 3 στεγανωτικές στρώσεις ενδεικτικού τύπου Eshakitcoat, στο τέλος θα τοποθετηθεί θερμοανακλαστική στρώση ενδεικτικού τύπου EshaLumin της Esha.

Τα ειδικά σημεία θα σφραγιστούν με ασφαλική μαστίχα ενδεικτικού τύπου EshaSealer και στους αεραγωγούς που βρίσκονται στο δώμα θα τοποθετηθούν αυτοκόλλητες στεγανωτικές ταινίες.

Επίσης στην υφιστάμενη μόνωση θα γίνει τοπική συντήρηση –επισκευή στα σημεία που απαιτείται (ακμές, στόμια υδρορροών, σημεία διέλευσης σωληνώσεων κλπ).

Στις τοιχοποιίες των απολήξεων κλιμακοστάσιων και στα στηθαία δώματος θα γίνει αποκατάσταση - επισκευή των σαθρών επιχρισμάτων.

5.2 - 5ος - 4ος Όροφος

Στον 5^ο Όροφο στις εξωτερικές τοιχοποιίες των θαλάμων (506, 507, ΜΑΦ, Γραφείο Ιατρών και αποθήκης) θα γίνει σφράγιση ρωγμών με υψηλής ποιότητας σφραγιστικό υλικό ενδεικτικού Τύπου Sikacryl -200 της Sika.

Στεγανοποίηση κουφωμάτων εξωτερικά στους θαλάμους (θαλ. 403, 402, 403, 404, 405, 406, 407) και ρηγματώσεων τοιχοποιίας εξωτερικά των θαλάμων.

Θα αφαιρεθεί το παλιό μονωτικό υλικό και θα καθαρισθούν οι αρμοί (με πινέλο ή συρματόβουρτσα) ώστε να είναι απαλλαγμένοι από σκόνες, σαθρά υλικά, λάδια κλπ. Το σφραγιστικό που θα εφαρμοστεί (ειδική σφραγιστική μαστίχη) θα πρέπει να είναι συμβατό με τα όμορα υλικά (ενδεικτικός τύπος Sikacryl -200 της SIKA).

5.3 - 3ος Όροφος

Στεγανοποίηση κουφωμάτων εξωτερικά στους θαλάμους του Νεφρολογικού Τμήματος.

Θα αφαιρεθεί το παλιό μονωτικό υλικό και θα καθαρισθούν οι αρμοί (με πινέλο ή συρματόβουρτσα) ώστε να είναι απαλλαγμένοι από σκόνες, σαθρά υλικά, λάδια κλπ. Το σφραγιστικό που θα εφαρμοστεί (ειδική σφραγιστική μαστίχη) θα πρέπει να είναι συμβατό με τα όμορα υλικά (ενδεικτικός τύπος Sikacryl -200 της SIKA).

5.4 Πρασιά

Στο φρεάτιο (κουραγκλέ) που βρίσκεται στην πρασιά του κτιρίου θα γίνει αποκατάσταση σαθρών επιχρισμάτων, σφράγιση και στεγανοποίηση αυτού.

Η πλήρης διαδικασία αποκατάστασης έχει ως εξής:

- Το υπόστρωμα καθαρίζεται επιμελώς από χαλαρά υλικά, σκόνες κλπ. και διαβρέχεται καλά με νερό.
- Εφαρμόζεται η πρώτη στρώση του σοβά με το έτοιμο κονίαμα τύπου UNICRET, ενισχυμένο με την οικοδομική ρητίνη ADIPLAST. Το ADIPLAST προστίθεται στο νερό ανάμιξης σε αναλογία ADIPLAST: νερό = 1:3.
- Αφού πήξει η πρώτη στρώση, ακολουθεί η τελική στρώση του σοβά με το έτοιμο κονίαμα τύπου UNICRET. Στην εφαρμογή αυτή το υλικό αναμιγνύεται μόνο με νερό. Σε περίπτωση που θέλουμε να προσδώσουμε μεγαλύτερες αντοχές στο σοβά, προσθέτουμε στο νερό ανάμιξης την οικοδομική ρητίνη ADIPLAST, σε αναλογία ADIPLAST: νερό = 1:5.
- Τέλος θα χρησιμοποιηθεί στεγανοποιητικό υλικό δυο συστατικών για στεγανοποίηση του δαπέδου φρεατίου.

6. ΣΗΜΕΙΩΣΕΙΣ - ΠΑΡΑΤΗΡΗΣΕΙΣ

- Επισυνάπτονται σχέδια, άνευ κλίμακας στα οποία παρουσιάζονται οι χώροι που θα πραγματοποιηθούν οι εργασίες μόνωσης.
- Οι συμμετέχοντες οφείλουν να επισκεφτούν τους χώρους ώστε να λάβουν πλήρη γνώση του αντικείμενου, των ιδιομορφιών των χώρων και των συνθηκών εργασίας.

- Να παρέχουν εγγύηση καλής κατασκευής και στεγανοποίησης για τουλάχιστον 5 έτη.
- Για οποιαδήποτε τροποποίηση, κατά τη φάση εκτέλεσης των εργασιών, θα υπάρχει πρώτα συνεννόηση με την Τεχνική Υπηρεσία του Νοσοκομείου.
- Η προμέτρηση και διαστασιολόγηση η οποία συνοδεύει την Τεχνική Περιγραφή είναι ενδεικτική. Γι' αυτό το λόγο, πριν ξεκινήσουν οι εργασίες, θα πρέπει να γίνει επανέλεγχος από τον Ανάδοχο, αφού ληφθούν όλες οι διαστάσεις επί τόπου.
- Ο Ανάδοχος υποχρεούται, να έχει την έγκριση της Τεχνικής Υπηρεσίας για όλα τα υλικά που θα χρησιμοποιήσει στα έργα που θα εκτελέσει και να προσκομίζει δείγματα στη Τεχνική Υπηρεσία του Νοσοκομείου για έγκριση όταν του ζητηθεί. Η έγκριση έχει την έννοια της εντολής για τη συνέχιση των εργασιών και σε καμία περίπτωση δεν απαλλάσσει τον εργολήπτη από την ευθύνη για οποιαδήποτε κακοτεχνία ή αστοχία υλικού που θα εμφανιστεί στο μέλλον.
- Οι εργασίες πρέπει να πραγματοποιηθούν από άρτιο συνεργείο, αποτελούμενο από πιστοποιημένο και πεπειραμένο τεχνικό προσωπικό.
- Η ασφάλιση του τεχνικού προσωπικού του συνεργείου που θα απασχοληθεί για την ολοκλήρωση των εργασιών, είναι αποκλειστική ευθύνη του αναδόχου του έργου.
- Ο Ανάδοχος **υποχρεούται να λαμβάνει όλα τα απαραίτητα μέτρα ασφαλείας και προφύλαξης**, σύμφωνα με τους ισχύοντες νόμους και διατάξεις της κείμενης νομοθεσίας περί δημοσίων έργων των οδηγιών και διαταγμάτων περί υγιεινής και ασφάλειας, όπως αυτές ισχύουν, καθ' όλη τη διάρκεια εκτέλεσης των εργασιών, τόσο για το εργατοτεχνικό προσωπικό, των επιβλεπόντων και κάθε τρίτου όσο και για τους χώρους, για την αποφυγή φθορών και ατυχημάτων, φέροντος την ευθύνη αποκλειστικά και μόνο αυτός για κάθε συνέπεια που θα προκύψει από τη μη εφαρμογή τους.
- Αυστηρή τήρηση στις «**ΚΑΤΕΥΘΥΝΤΗΡΙΕΣ ΟΔΗΓΙΕΣ ΓΙΑ ΤΗΝ ΠΡΟΛΗΨΗ ΝΟΣΟΚΟΜΕΙΑΚΩΝ ΛΟΙΜΩΞΕΩΝ ΠΟΥ ΣΧΕΤΙΖΟΝΤΑΙ ΜΕ ΚΑΤΑΣΚΕΥΑΣΤΙΚΕΣ ΕΡΓΑΣΙΕΣ ΣΤΟ ΝΟΣΟΚΟΜΕΙΟ**», ΥΠΟΥΡΓΕΙΟ ΥΓΕΙΑΣ & ΚΟΙΝΩΝΙΚΗΣ ΑΛΛΗΛΕΓΓΥΗΣ - Αθήνα 2007.
- Ο Ανάδοχος οφείλει να αποκαταστήσει και να επαναφέρει τις κατασκευές που υπέστησαν ζημιά ή φθορά στην πρότερη τους κατάσταση εφόσον αυτή προκλήθηκε από δική του υπαιτιότητα.
- Για οποιαδήποτε τροποποίηση, κατά τη φάση εκτέλεσης των εργασιών, θα υπάρχει πρώτα συνεννόηση με την Τεχνική Υπηρεσία του Νοσοκομείου.
- Όλα τα υλικά που θα προσκομισθούν και χρησιμοποιηθούν από τον ανάδοχο, θα είναι συμβατά με το υπάρχον υλικό υποστρώματος των εκάστοτε επιφανειών, θα είναι αρίστης ποιότητας, εγκεκριμένα από τους αρμόδιους φορείς και σύμφωνα με τις διεθνείς και ελληνικές τυποποιήσεις και προδιαγραφές (ISO, CE-marking, ΕΛΟΤ, κλπ.) κατάλληλα για μονάδες νοσοκομείων.
- Τα άχρηστα υλικά θα πρέπει να απομακρυνθούν και να μεταφερθούν με τα ίδια μέσα του αναδόχου.
- Οι εργασίες δύνανται να πραγματοποιηθούν και σε εξαιρέσιμες ώρες και ημέρες.
- Ο χρόνος εκτέλεσης και ολοκλήρωσης των εργασιών ορίζεται σε **60 ημέρες** από την υπογραφή της σύμβασης.

ΑΝΑΛΥΤΙΚΟΣ ΠΙΝΑΚΑΣ ΕΝΔΕΙΚΤΙΚΗΣ ΠΡΟΜΕΤΡΗΣΗΣ - ΠΡΟΫΠΟΛΟΓΙΣΜΟΣ

α/α	ΚΤΙΡΙΟ Α	Χώρος Επέμβασης / Συντήρησης	ΜΟΝΑΔΑ ΜΕΤΡΗΣΗΣ	ΠΟΣΟΤΗΤΑ	ΣΥΝΟΛΟ ΜΕ ΦΠΑ
1	Ισόγειο	Αντικατάσταση μόνωσης στο αίθριο του πρωτοκόλλου (26m ²).	m ²	26	1.612,00€
		Στεγανοποίηση παραθύρων στον χώρο φαρμακείου (4 τεμ.)	ΚΑ	1	372,00€
Σύνολο					1.984,00€

α/α	ΚΤΙΡΙΟ Β	Χώρος Επέμβασης / Συντήρησης	ΜΟΝΑΔΑ ΜΕΤΡΗΣΗΣ	ΠΟΣΟΤΗΤΑ	ΣΥΝΟΛΟ ΜΕ ΦΠΑ
1	Δώμα	Τοπική επισκευή μόνωσης – εργασίες συντήρησης στεγανοποίησης.	ΚΑ	1	310,00€
2	6 ^{ος} Όροφος	Επισκευή – στεγανοποίηση έξοδος αεραγωγών από την εξωτερική πλευρά του κτιρίου με χρήση σκαλωσιών (ικριωμάτων).	ΚΑ	1	1.240,00€
3	5 ^{ος} Όροφος	Σφράγιση ρηγματώσεων και στεγανοποίηση κουφωμάτων εξωτερικά των θαλάμων σε όλο το μήκος τους	μμ	40	496,00€

23PROC012275540 2023-03-13

		Αντικατάσταση σπασμένων ή ραγισμένων μαρμαροποδιών στους θαλάμους 4, 6 και 9	τεμ	3	558,00€
4	3 ^{ος} Όροφος	Σφράγιση ρηγματώσεων και στεγανοποίηση κουφωμάτων εξωτερικά σε όλους τους θαλάμους (11 θάλαμοι) σε όλο το μήκος τους.	μμ	40	496,00€
		Στεγανοποίηση «ταρατσάκι» της ΩΡΛ (πάνω από την κουζίνα 2 ^{ου} Ορόφου) και τακτοποίηση των σωληνώσεων που διέρχονται σε αυτό.	m ²	25	1.550,00€
5	2 ^{ος} Όροφος	Αποκατάσταση επιχρισμάτων οροφής κουζίνας.	ΚΑ	1	372,00€
		Αντικατάσταση πλακών ψευδοροφής στην κουζίνα (14m ²)	m ²	14	434,00€
		Επισκευή εξωτερικών επιχρισμάτων 2 ^{ου} Ορόφου μεταξύ Β' και Γ' κτιρίου και στεγανοποίηση αυτών	ΚΑ	1	620,00€
6	Α' Υπόγειο	Επισκευή μόνωσης στον φωταγωγό και σφράγιση – στεγανοποίηση οπών που διέρχονται σωληνώσεις, καλώδια κλπ	ΚΑ	1	248,00€
7	ΣΤΟΑ	Εργασίες στεγανοποίησης τμήματος πλάκας οροφής Α' υπόγειου, σφράγιση των ρηγματώσεων.	ΚΑ	1	372,00€
Σύνολο					6.696,00€

α/α	ΚΤΙΡΙΟ Γ	Χώρος Επέμβασης / Συντήρησης	ΜΟΝΑΔΑ ΜΕΤΡΗΣΗΣ	ΠΟΣΟΤΗΤΑ	ΣΥΝΟΛΟ ΜΕ ΦΠΑ
1	Δώμα	Τοπική επισκευή - αντικατάσταση μόνωσης στον κλιματισμό – βάσεις μονάδων νέας ΜΕΘ.	m ²	6	372,00€
		Νέα αποχέτευσης κλιματιστικής μονάδος νέας ΜΕΘ. Φ40	ΚΑ	1	186,00€
		Στεγανοποίηση – μόνωση οπών όπου διέρχονται σωληνώσεις.	ΚΑ	1	248,00€
		Εργασίες συντήρησης στεγανοποίησης τοπικά.	ΚΑ	1	248,00€
		Στεγανοποίηση (υγρομόνωση) ταρατσών στις εισόδους Γ2 & Γ4	m ²	50	3.100,00€
Σύνολο					4.154,00€

α/α	ΚΤΙΡΙΟ Δ – ΛΕΒΗΤΟΣ ΤΑΣΙΟ	Χώρος Επέμβασης / Συντήρησης	ΜΟΝΑΔΑ ΜΕΤΡΗΣΗΣ	ΠΟΣΟΤΗΤΑ	ΣΥΝΟΛΟ ΜΕ ΦΠΑ
1	Ισόγειο	Στεγανοποίηση κουφωμένων στον χώρο των κεντρικών μαγειρείων	μμ	25	310,00€
2	Λεβητοστάσιο	Υγρομόνωση υφιστάμενης οριζόντιας υδρορροής πλάκας Λεβητοστασίου	ΚΑ	1	496,00€
3	Λεβητοστάσιο	Εργασίες συντήρησης - στεγανοποίησης οροφής Λεβητοστασίου	ΚΑ	1	372,00€
Σύνολο					1.178,00€

23PROC012275540 2023-03-13

α/α	ΚΤΙΡΙΟ ΠΑΡΑΡΤΗΜΑΤΟΣ	Χώρος Επέμβασης / Συντήρησης	ΜΟΝΑΔΑ ΜΕΤΡΗΣΗΣ	ΠΟΣΟΤΗΤΑ	ΣΥΝΟΛΟ ΜΕ ΦΠΑ
1	Δώμα	Αποκατάσταση σαθρών επιφανειών στηθαία – τοιχοποιία.	ΚΑ	1	620,00€
		-Αντικατάσταση μόνωση δώματος και ταρατσών κλιμακοστάσιων. -Τοπικές επισκευές - εργασίες συντήρησης στεγανοποίησης υφισταμένης μόνωσης.	m ²	300	18.600,00€
2	5 ^{ος} Όροφος	Σφράγιση ρηγματώσεων εξωτερικά των θαλάμων (θαλ 506, 507, ΜΑΦ, Γρ. Ιατρών, Αποθήκης)	ΚΑ	1	248,00€
3	4 ^{ος} Όροφος	Σφράγιση ρηγματώσεων και στεγανοποίηση κουφωμάτων εξωτερικά των θαλάμων (θαλ. 401, 402, 403, 404, 405, 406, 407)	ΚΑ	1	248,00€
4	3 ^{ος} Όροφος	Σφράγιση ρηγματώσεων και στεγανοποίηση κουφωμάτων εξωτερικά των θαλάμων Νεφρολογικού Τμήματος. Σφράγιση – Μόνωση των οπών που διέρχονται οι σωληνώσεις.	ΚΑ	1	248,00€
5	Πρασιά	Αποκατάσταση σαθρών επιχρισμάτων, σφράγιση των ρηγματώσεων και στεγανοποίηση φρεατίου.	ΚΑ	1	496,00€
				Σύνολο	20.460,00€

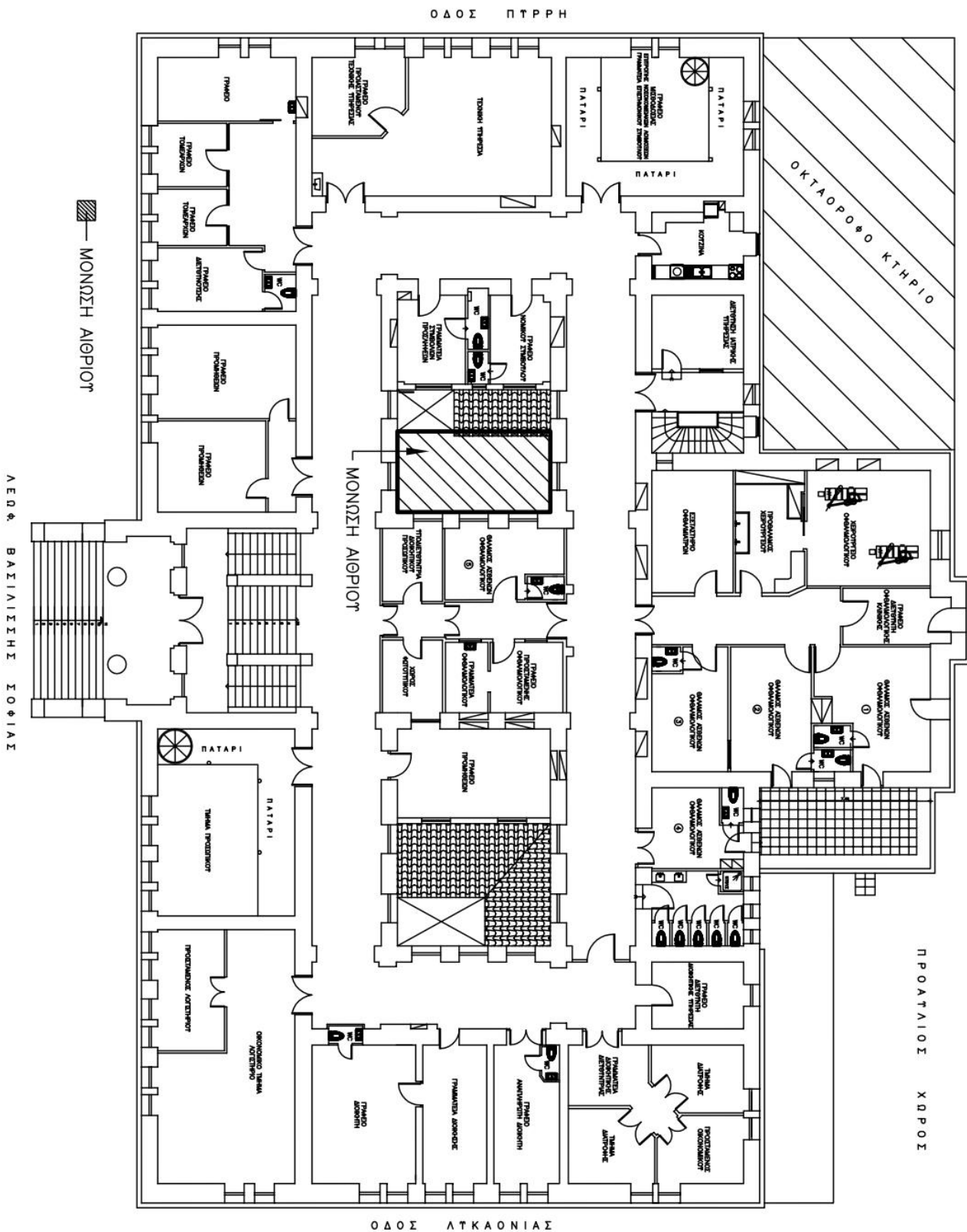

Εικόνα 1. ΚΤΙΡΙΟ Α΄ - ΔΙΑΤΗΡΗΤΕΟ

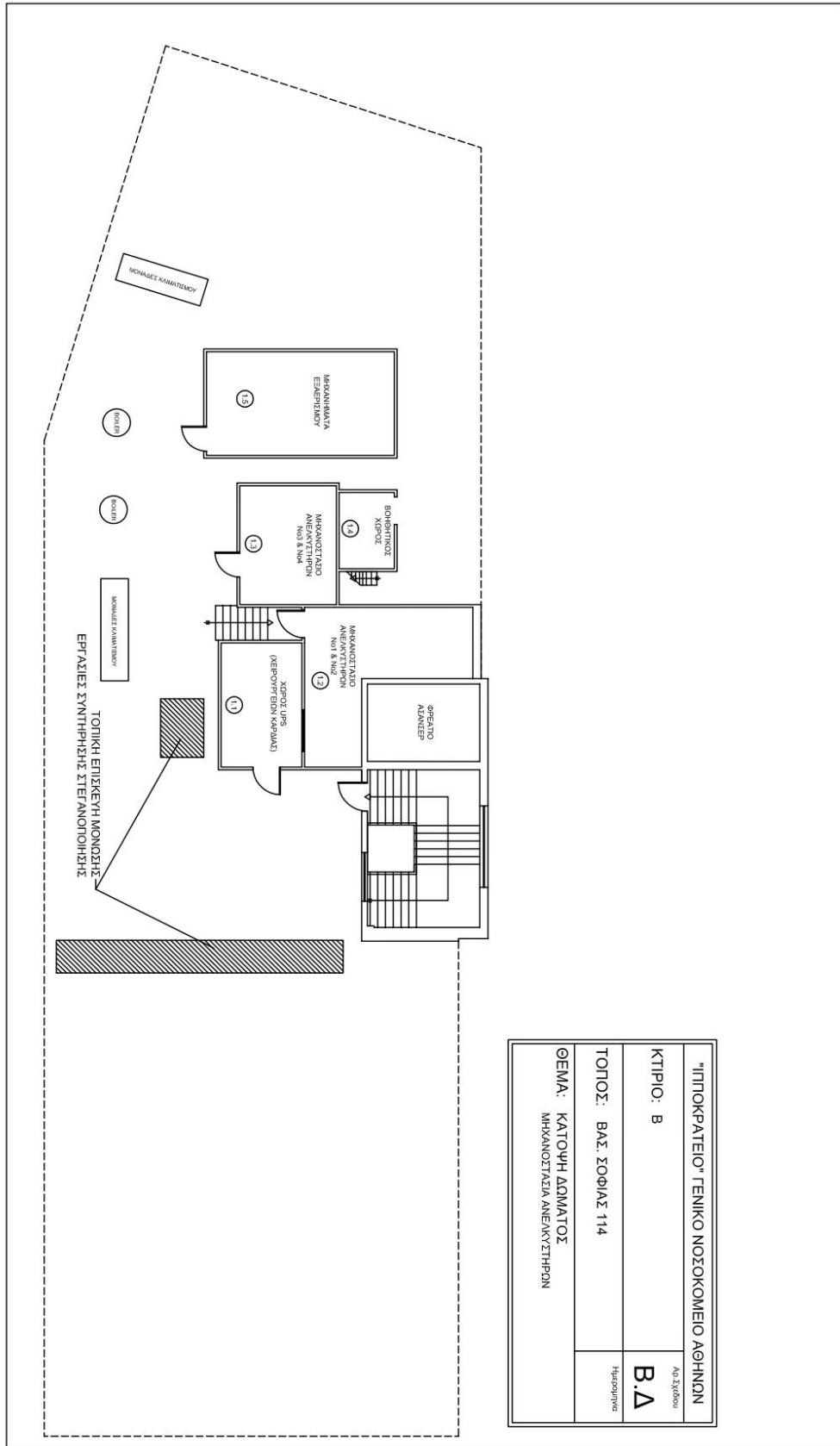

Εικόνα 2. ΚΤΙΡΙΟ Β' (ΟΚΤΑΩΡΟΦΟ)

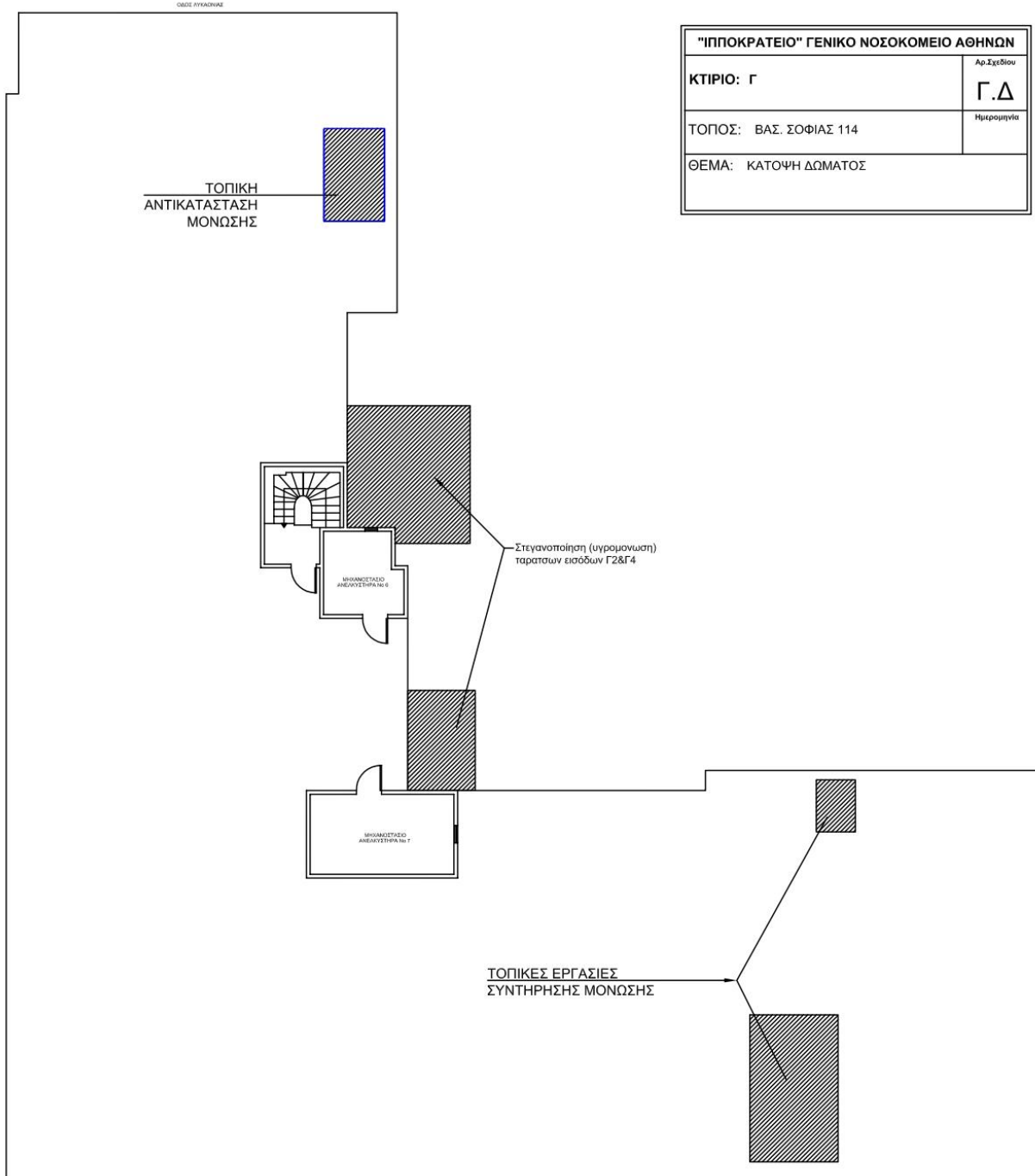

Εικόνα 3. ΚΤΙΡΙΟ Γ' (ΤΕΤΡΑΩΡΟΦΟ)

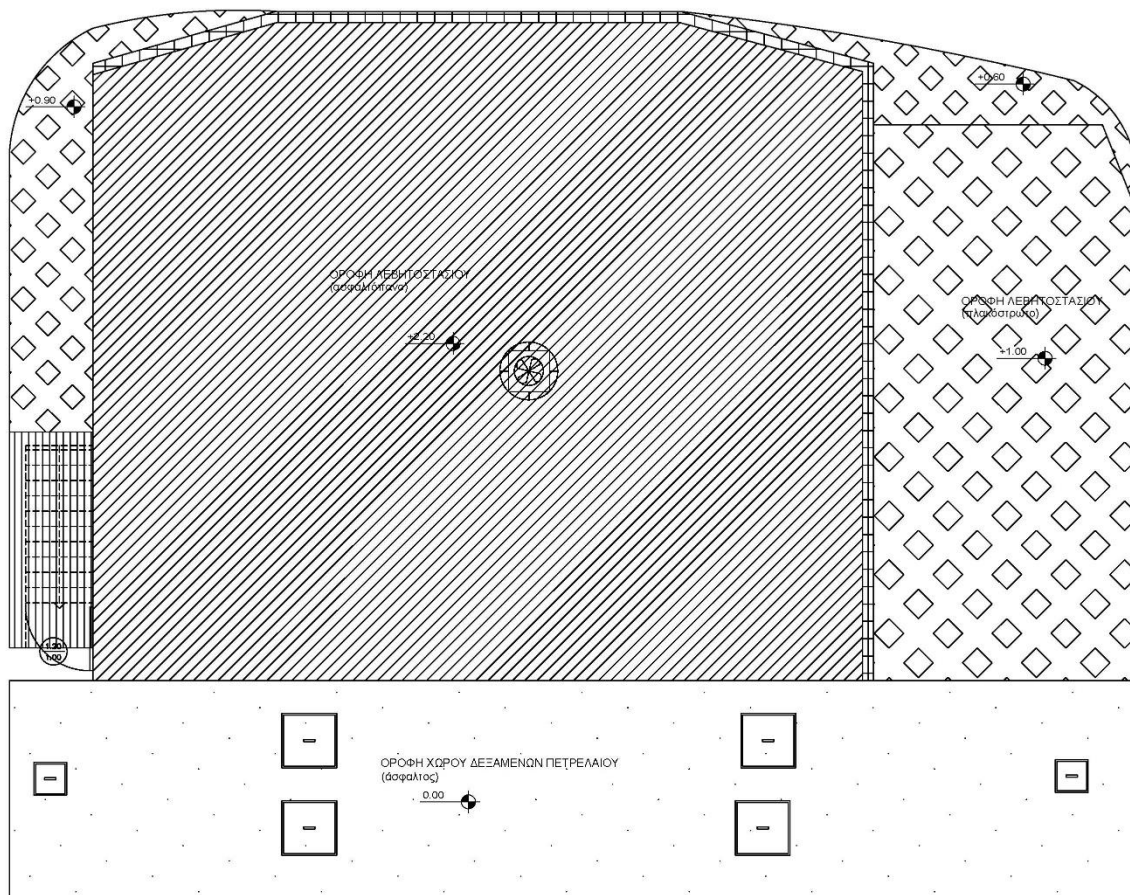

ΚΑΤΩΨΗ ΟΡΟΦΗΣ ΛΕΒΗΤΟΣΤΑΣΙΟΥ (+2.20)

Εικόνα 4. ΠΡΟΑΥΛΙΟ – ΟΡΟΦΗ ΛΕΒΗΤΟΣΤΑΣΙΟΥ

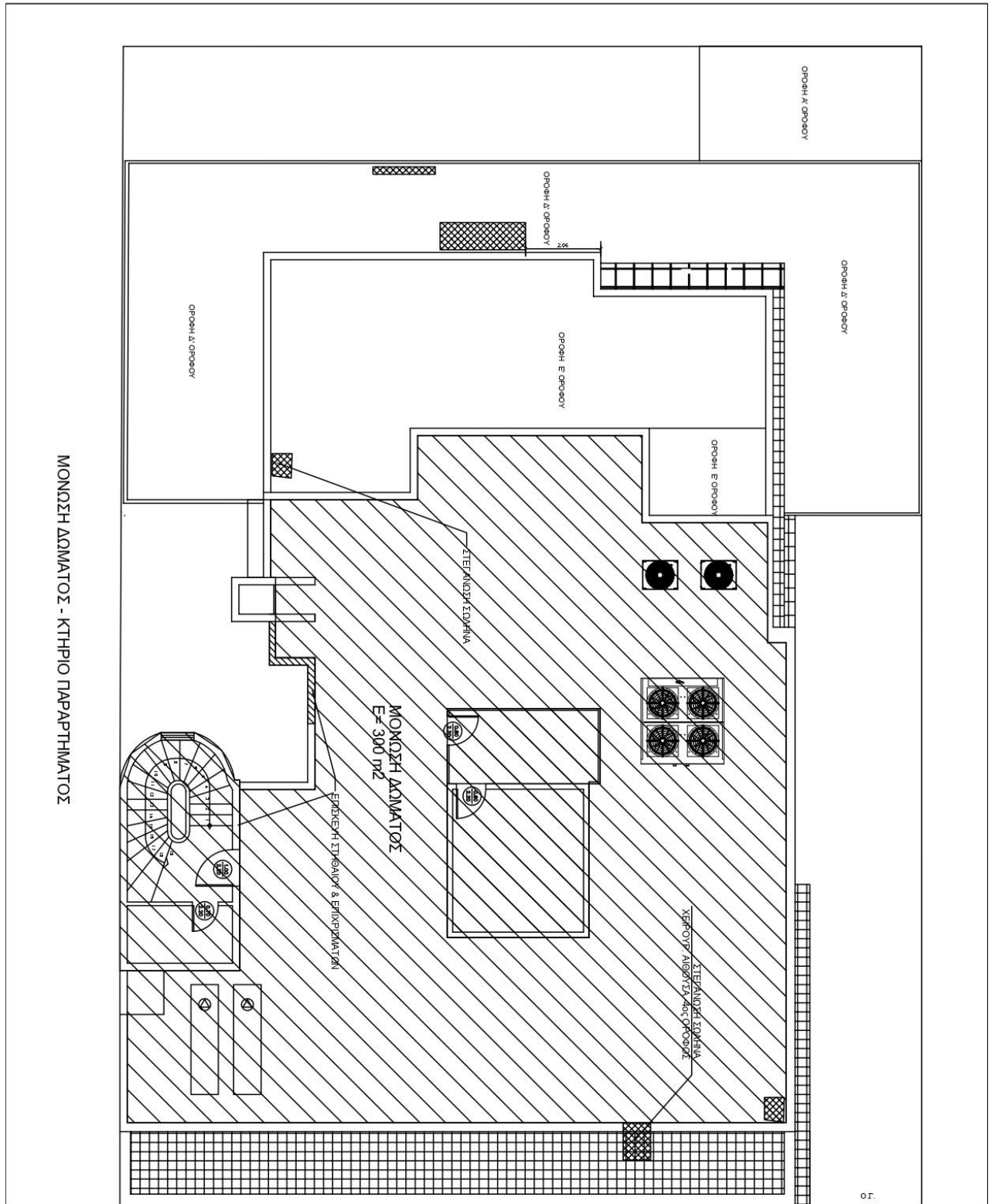

Εικόνα 5. ΚΤΙΡΙΟ ΠΑΡΑΡΤΗΜΑΤΟΣ (Βασ. Σοφίας 114)

ΜΕΡΟΣ Δ: ΑΞΙΟΛΟΓΗΣΗ ΠΡΟΣΦΟΡΩΝ

Η αξιολόγηση των προσφορών διενεργείται από το αρμόδιο όργανο της αναθέτουσας αρχής. Κριτήριο ανάθεσης του παρόντος διαγωνισμού είναι η πλέον συμφέρουσα από οικονομική άποψη προσφορά βάσει τιμής (χαμηλότερη τιμή).

Διατίθεται στην ιστοσελίδα του ΓΝΑΙ (www.hippocratio.gr) ως συνημμένο της παρούσης διακήρυξης:

- (α) Σε μορφή PDF με το όνομα ESPD.
- (β) Σε μορφή XML με το όνομα espd-request.

Εκδότης
(Πλήρης επωνυμία Πιστωτικού Ιδρύματος)

Ημερομηνία έκδοσης:

Προς: Γενικό Νοσοκομείο Αθηνών «ΙΠΠΟΚΡΑΤΕΙΟ»
Λεωφ. Βασ. Σοφίας 114, 115 27 Αθήνα

Εγγυήσή μας υπ' αριθμ. ποσού ευρώ²

Έχουμε την τιμή να σας γνωρίσουμε ότι εγγυόμαστε με την παρούσα επιστολή ανέκκλητα και ανεπιφύλακτα παραιτούμενοι του δικαιώματος της διαιρέσεως και διζήσεως μέχρι του ποσού των ευρώ.....

υπέρ του:

(i) [σε περίπτωση φυσικού προσώπου]: (ονοματεπώνυμο, πατρώνυμο),

ΑΦΜ: (διεύθυνση), ή

(ii) [σε περίπτωση νομικού προσώπου]: (πλήρη επωνυμία), ΑΦΜ:

(διεύθυνση) ή

(iii) [σε περίπτωση ένωσης ή κοινοπραξίας:] των φυσικών / νομικών προσώπων

α) (πλήρη επωνυμία), ΑΦΜ: (διεύθυνση)

β) (πλήρη επωνυμία), ΑΦΜ: (διεύθυνση)

γ) (πλήρη επωνυμία), ΑΦΜ: (διεύθυνση)

(συμπληρώνεται με όλα τα μέλη της ένωσης / κοινοπραξίας)

ατομικά και για κάθε μία από αυτές και ως αλληλέγγυα και εις ολόκληρο υπόχρεων μεταξύ τους, εκ της ιδιότητάς τους ως μελών της ένωσης ή κοινοπραξίας,

για την καλή εκτέλεση του/ων τμημάτων/των / της υπ αριθ σύμβασης "(*τίτλος σύμβασης*)", σύμφωνα με την (αριθμό/ημερομηνία) Διακήρυξη /Πρόσκληση/ Πρόσκληση Εκδήλωσης Ενδιαφέροντος

της/του (Αναθέτουσας Αρχής/Αναθέτοντος φορέα).

Το παραπάνω ποσό τηρείται στη διάθεσή σας και θα καταβληθεί ολικά ή μερικά χωρίς καμία από μέρους μας αντίρρηση, αμφισβήτηση ή ένσταση και χωρίς να ερευνηθεί το βάσιμο ή μη της απαίτησής σας μέσα σε ημέρες από την απλή έγγραφη ειδοποίησή σας.

Η παρούσα ισχύει μέχρι και την (αν προβλέπεται ορισμένος χρόνος στα έγγραφα της σύμβασης)

ή

μέχρις ότου αυτή μας επιστραφεί ή μέχρις ότου λάβουμε έγγραφη δήλωσή σας ότι μπορούμε να θεωρήσουμε την Τράπεζα μας απαλλαγμένη από κάθε σχετική υποχρέωση εγγυοδοσίας μας.

Σε περίπτωση κατάρτησης της εγγύησης, το ποσό της κατάρτησης υπόκειται στο εκάστοτε ισχύον πάγιο τέλος χαρτοσήμου.

Βεβαιώνουμε υπεύθυνα ότι το ποσό των εγγυητικών επιστολών που έχουν δοθεί, συνυπολογίζοντας και το ποσό της παρούσας, δεν υπερβαίνει το όριο των εγγυήσεων που έχουμε το δικαίωμα να εκδίδουμε³.

(Εξουσιοδοτημένη Υπογραφή)

² Ολογράφως και σε παρένθεση αριθμητικώς. Στο ποσό δεν υπολογίζεται ο ΦΠΑ.

³ Ο καθορισμός ανωτάτου ορίου έκδοσης των εγγυητικών επιστολών από τις τράπεζες που λειτουργούν στην Ελλάδα θεσμοθετήθηκε με την υπ' αριθ. 2028691/4534/03.08.1995 (ΦΕΚ Β' 740/28.08.1995) απόφαση του Υπουργού Οικονομικών, με την οποία και κατέστη υποχρεωτική και η αναγραφή της σχετικής υπεύθυνης δήλωσης στην εγγυητική επιστολή.

ΠΑΡΑΡΤΗΜΑ ΙΙΙ: ΠΙΝΑΚΑΣ ΟΙΚΟΝΟΜΙΚΗΣ ΠΡΟΣΦΟΡΑΣ

Οι προσφορές θα πρέπει να συνταχθούν σύμφωνα και με τις διατάξεις του Ν.4412/2016 (ΦΕΚ 147 Α) επί ποινή απόρριψης.

Οι οικονομικές προσφορές των συμμετεχόντων θα υποβληθούν με τη συμπλήρωση του παρακάτω πίνακα:

α/α	Προσφερόμενο Είδος/υπηρεσία	Μονάδα Μέτρησης	Ποσότητα	Τιμή Μονάδας	Μερικό Σύνολο (πλέον ΦΠΑ)	Ποσοστό ΦΠΑ	Σύνολο δαπάνης με ΦΠΑ	Κωδικός Παρατηρηρίου Τιμών
1	Περιγραφή υπηρεσίας							
2								
3								
4								