



ΕΛΛΗΝΙΚΗ ΔΗΜΟΚΡΑΤΙΑ

1^Η Υ.Π.Ε. ΑΤΤΙΚΗΣ

Γ. Ν. ΑΘΗΝΩΝ «ΙΠΠΟΚΡΑΤΕΙΟ»

ΔΙΟΙΚΗΤΙΚΗ – ΟΙΚΟΝΟΜΙΚΗ ΥΠΗΡΕΣΙΑ

ΥΠΟΔΙΕΥΘΥΝΣΗ ΟΙΚΟΝΟΜΙΚΟΥ

ΤΜΗΜΑ ΠΡΟΜΗΘΕΙΩΝ

Ταχ. Δ/νση: Βασ. Σοφίας 114
 Τ.Κ.: 115 27
 Πληροφορίες: Χρυσούλα Κουλύρα
 Email: prom@hippocratio.gr
 Τηλέφωνο: 213 2088715

Ταξινόμηση κατά CPV: 31625100-4
 Αριθμός Διακήρυξης: Φ5/2023
 Διαδικασία: Ανοιχτός Διαγωνισμός

Αθήνα, 25/01/2023
 ΑΠ: 1692

Αναρτητέα στο Διαδίκτυο

Καταχωριστέο στο ΚΗΜΔΗΣ

Προμήθεια: Συστήματα πυρανίχνευσης

«Διακήρυξη Ανοιχτού Διαγωνισμού για την εγκατάσταση συστήματος πυρανίχνευσης (CPV: 31625100-4, Συστήματα πυρανίχνευσης) στον χώρο του Παραρτήματος του Νοσοκομείου, με διάρκεια σύμβασης τρεις (3) μήνες, προϋπολογισθείσας δαπάνης 37.200,00€ συμπ/νου ΦΠΑ, με κριτήριο ανάθεσης την πλέον συμφέρουσα από οικονομική άποψη προσφορά βάσει τιμής (χαμηλότερη τιμή)».

ΑΝΤΙΚΕΙΜΕΝΟ ΤΟΥ ΔΙΑΓΩΝΙΣΜΟΥ – ΣΥΝΟΠΤΙΚΑ ΣΤΟΙΧΕΙΑ

ΔΙΑΔΙΚΑΣΙΑ ΑΝΑΘΕΣΗΣ	Ανοιχτός Διαγωνισμός (του α. 27 του ν.4412/2016)
ΑΝΑΘΕΤΟΥΣΑ ΑΡΧΗ:	Γενικό Νοσοκομείο Αθηνών «ΙΠΠΟΚΡΑΤΕΙΟ» Οργανισμός Δημοσίου Δικαίου Κύρια δραστηριότητα: Υγεία
ΕΔΡΑ:	ΒΑΣ. ΣΟΦΙΑΣ 114, ΑΘΗΝΑ, Τ.Κ.:11527
ΣΤΟΙΧΕΙΑ ΕΠΙΚΟΙΝΩΝΙΑΣ:	Αρμόδιος για πληροφορίες: Χρυσούλα Κουλύρα Τηλέφωνο: +302132088715 Ηλεκτρονικό ταχυδρομείο: prom@hippocratio.gr
ΔΙΕΥΘΥΝΣΗ ΣΤΟ ΔΙΑΔΙΚΤΥΟ:	http://www.hippocratio.gr/ Τα έγγραφα της σύμβασης είναι διαθέσιμα για απεριόριστη, πλήρη, άμεση και δωρεάν πρόσβαση στην ανωτέρω διεύθυνση
ΑΝΤΙΚΕΙΜΕΝΟ ΣΥΜΒΑΣΗΣ:	Εγκατάσταση συστήματος πυρανίχνευσης στον χώρο του Παραρτήματος του Νοσοκομείου
ΑΡΙΘΜΟΣ ΑΝΑΦΟΡΑΣ:	Φ5/2023
ΚΩΔΙΚΟΣ ΚΥΡΙΟΥ ΛΕΞΙΛΟΓΙΟΥ CPV:	31625100-4, Συστήματα πυρανίχνευσης
ΕΚΤΙΜΩΜΕΝΗ ΑΞΙΑ ΣΥΜΒΑΣΗΣ:	37.200,00€ συμπ/νου ΦΠΑ (Αξία χωρίς ΦΠΑ 30.000,00€)
ΚΡΙΤΗΡΙΟ ΑΝΑΘΕΣΗΣ:	Η πλέον συμφέρουσα από οικονομική άποψη προσφορά βάσει τιμής (χαμηλότερη τιμή)
ΔΕΙΓΜΑΤΑ:	ΟΧΙ
ΔΙΑΡΚΕΙΑ ΣΥΜΒΑΣΗΣ-ΠΑΡΑΤΑΣΕΙΣ:	Τρεις (3) μήνες
ΙΣΧΥΣ ΠΡΟΣΦΟΡΩΝ:	120 μέρες από την επομένη της ημερομηνίας διενέργειας του διαγωνισμού
ΤΟΠΟΣ ΥΛΟΠΟΙΗΣΗΣ/ΠΑΡΑΔΟΣΗΣ:	ΓΝΑ «ΙΠΠΟΚΡΑΤΕΙΟ» (Βασ. Σοφίας 114, Αθήνα)
ΠΑΡΑΔΟΤΕΑ-ΔΙΑΔΙΚΑΣΙΑ ΠΑΡΑΛΑΒΗΣ:	ΕΦΑΠΕΞ
ΕΓΓΥΗΣΕΙΣ:	Απαιτείται Εγγυητική Επιστολή Καλής Εκτέλεσης
ΚΑΤΑΛΗΚΤΙΚΗ ΗΜΕΡΟΜΗΝΙΑ ΥΠΟΒΟΛΗΣ ΠΡΟΣΦΟΡΩΝ	Ημερομηνία: 13/02/2023 Ημέρα: ΔΕΥΤΕΡΑ Ώρα: 10:00 π.μ.
ΤΟΠΟΣ ΚΑΤΑΘΕΣΗΣ ΤΩΝ ΠΡΟΣΦΟΡΩΝ	Στην έδρα του Γενικού Νοσοκομείου Αθηνών «ΙΠΠΟΚΡΑΤΕΙΟ» Τμήμα Γραμματείας (Πρωτόκολλο)
ΗΜΕΡΟΜΗΝΙΑ ΑΠΟΣΦΡΑΓΙΣΗΣ ΠΡΟΣΦΟΡΩΝ:	Η αποσφράγιση των προσφορών των υποψηφίων προμηθευτών θα γίνει την ΔΕΥΤΕΡΑ 13/02/2023 και ώρα 11:00 π.μ.
ΔΙΕΥΘΥΝΣΗ ΙΣΤΟΣΕΛΙΔΑΣ ΑΝΑΡΤΗΣΗΣ ΤΕΥΧΟΥΣ ΔΙΑΚΗΡΥΞΗΣ:	www.promitheus.gov.gr www.hippocratio.gr ⇒ Τμήμα Προμηθειών ⇒ Θέματα Προμηθειών ⇒ Προμήθειες ⇒ Διαγωνισμοί

23PROC012024732 2023-01-25

ΔΗΜΟΣΙΕΥΣΗ ΣΤΟ ΚΗΜΔΗΣ:	25/01/2023
ΔΗΜΟΣΙΕΥΣΗ ΣΤΗΝ ΙΣΤΟΣΕΛΙΔΑ ΤΟΥ ΓΝΑΙ:	25/01/2023

Έχοντας υπόψη τις ακόλουθες διατάξεις όπως αυτές ισχύουν κατά την ημέρα δημοσίευσης του διαγωνισμού:

1. Το ν.4915/2022 (ΦΕΚ 63/Α'/24.03.2022), άρθρο 79, «Εγκρίσεις σκοπιμότητας για την εκπόνηση μελετών, υλοποίηση έργων και παροχή τεχνικών και λοιπών συναφών επιστημονικών υπηρεσιών για τη βελτίωση και ανάπτυξη κτιριακών υποδομών της Κεντρικής Υπηρεσίας του Υπουργείου Υγείας, των εποπτευόμενων φορέων, του Αιγινήτειου Νοσοκομείου, του Αρεταίειου Νοσοκομείου και του Ευγενίδειου Θεραπευτηρίου και για την προμήθεια υγειονομικού υλικού, αναλώσιμου υλικού και αγαθών ή υπηρεσιών».
2. Το ν.4782/2021 (ΦΕΚ 36/Α'/09.03.2021) «Εκσυγχρονισμός, απλοποίηση και αναμόρφωση του ρυθμιστικού πλαισίου των δημοσίων συμβάσεων, ειδικότερες ρυθμίσεις προμηθειών στους τομείς της άμυνας και της ασφάλειας και άλλες διατάξεις για την ανάπτυξη, τις υποδομές και την υγεία» όπως ισχύει.
3. Το ν.4412/2016 (Α' 147) «Δημόσιες Συμβάσεις Έργων, Προμηθειών και Υπηρεσιών (προσαρμογή στις Οδηγίες 2014/24/ ΕΕ και 2014/25/ΕΕ)» όπως ισχύει.
4. Το ν.4523/2018 (ΦΕΚ Α' 41) «Διατάξεις για την παραγωγή τελικών προϊόντων Φαρμακευτικής Κάνναβης και άλλες διατάξεις».
5. Το ν.4270/2014 (Α' 143) «Αρχές δημοσιονομικής διαχείρισης και εποπτείας (ενσωμάτωση της Οδηγίας 2011/85/ΕΕ) - δημόσιο λογιστικό και άλλες διατάξεις».
6. Την παρ. Ζ του ν. 4152/2013 (Α' 107) «Προσαρμογή της ελληνικής νομοθεσίας στην Οδηγία 2011/7 της 16.2.2011 για την καταπολέμηση των καθυστερήσεων πληρωμών στις εμπορικές συναλλαγές».
7. Το ν.4013/2011 (Α' 204) «Σύσταση ενιαίας Ανεξάρτητης Αρχής Δημοσίων Συμβάσεων και Κεντρικού Ηλεκτρονικού Μητρώου Δημοσίων Συμβάσεων...».
8. Το ν.3861/2010 (Α' 112) «Ενίσχυση της διαφάνειας με την υποχρεωτική ανάρτηση νόμων και πράξεων των κυβερνητικών, διοικητικών και αυτοδιοικητικών οργάνων στο διαδίκτυο "Πρόγραμμα Διαύγεια" και άλλες διατάξεις».
9. Το ν.3329/05 (ΦΕΚ 81/Α' /04.04.2005) «Εθνικό Σύστημα Υγείας και Κοινωνικής Αλληλεγγύης και λοιπές διατάξεις».
10. Το ΠΔ 28/2015 (Α' 34) «Κωδικοποίηση διατάξεων για την πρόσβαση σε δημόσια έγγραφα και στοιχεία».
11. Το ΠΔ 80/2016 (Α' 145) «Ανάληψη υποχρεώσεων από τους Διατάκτες», όπως ισχύει.
12. Την υπ. αρ. 76928/2021 (ΦΕΚ 3075/Β'/13.07.2021) Κοινή Υπουργική Απόφαση «Ρύθμιση ειδικότερων θεμάτων λειτουργίας και διαχείρισης του Κεντρικού Ηλεκτρονικού Μητρώου Δημοσίων Συμβάσεων (ΚΗΜΔΗΣ)».
13. Την υπ. αρ. Γ4β/Γ.Π.: 88838/19 Απόφαση του Υπουργείου Υγείας «Διορισμός νέου Διοικητή στο Γ.Ν.Α. "Ιπποκράτειο"» (ΦΕΚ 16/ΥΟΔΔ/14.01.2020).
14. Την υπ. αρ. Υ4α/11974 (ΦΕΚ 299/Β/14.02.2013) Κ.Υ.Α σχετικά με τον «Οργανισμό του Γ.Ν.Α. «ΙΠΠΟΚΡΑΤΕΙΟ».
15. Την υπ. αρ. 21/24-11-2022, θέμα 38°, Απόφαση Διοικητικού Συμβουλίου σχετικά με την έγκριση διενέργειας του διαγωνισμού και των τεχνικών προδιαγραφών (ΑΔΑ: 9ΣΥΛ4690ΩΣ-ΧΓΙ, ΑΔΑΜ: 23REQ012018838 2023-01-24).
16. Το γεγονός ότι από την παρούσα προκαλείται δαπάνη η οποία θα ανέρχεται συνολικά έως του ποσού των 37.200,00€ και θα καλυφθεί από τον Τακτικό Προϋπολογισμό του Φορέα σύμφωνα με την υπ. αρ 22/16-01-2023 Απόφαση Ανάληψης Υποχρέωσης (ΑΔΑ: Ρ00Σ4690ΩΣ-ΝΩΛ, ΑΔΑΜ: 23REQ012018860 2023-01-24).

ΔΙΑΚΗΡΥΣΣΟΥΜΕ

Ανοιχτό Διαγωνισμό για την εγκατάσταση συστήματος πυρανίχνευσης (CPV: 31625100-4, Συστήματα πυρανίχνευσης) στον χώρο του Παραρτήματος του Νοσοκομείου, με διάρκεια σύμβασης τρεις (3) μήνες, προϋπολογισθείσας δαπάνης 37.200,00€ συμπ/νου ΦΠΑ, με κριτήριο ανάθεσης την πλέον συμφέρουσα από οικονομική άποψη προσφορά βάσει τιμής (χαμηλότερη τιμή).

ΤΟΠΟΣ – ΧΡΟΝΟΣ ΔΙΕΝΕΡΓΕΙΑΣ ΔΙΑΓΩΝΙΣΜΟΥ			
ΤΟΠΟΣ ΥΠΟΒΟΛΗΣ ΠΡΟΣΦΟΡΩΝ	ΗΜΕΡΟΜΗΝΙΑ ΛΗΞΗΣ ΥΠΟΒΟΛΗΣ ΠΡΟΣΦΟΡΩΝ	ΤΟΠΟΣ ΔΙΕΝΕΡΓΕΙΑΣ ΔΙΑΓΩΝΙΣΜΟΥ	ΗΜΕΡΟΜΗΝΙΑ ΔΙΕΝΕΡΓΕΙΑΣ ΔΙΑΓΩΝΙΣΜΟΥ
Γ.Ν. ΑΘΗΝΩΝ «ΙΠΠΟΚΡΑΤΕΙΟ» ΒΑΣ. ΣΟΦΙΑΣ 114 11527 ΑΘΗΝΑ	13/02/2023 Ημέρα ΔΕΥΤΕΡΑ Και μέχρι ώρα 10:00π.μ.	Γ.Ν.Α «ΙΠΠΟΚΡΑΤΕΙΟ» ΤΜΗΜΑ ΠΡΟΜΗΘΕΙΩΝ	13/02/2023 Ημέρα ΔΕΥΤΕΡΑ Και ώρα 11:00π.μ.

23PROC012024732 2023-01-25

Ο διαγωνισμός θα διενεργηθεί ύστερα από προθεσμία (15) ημερών από την ημερομηνία δημοσίευσης του διαγωνισμού στο Κ.Η.Μ.ΔΗ.Σ.

Προσφορές που κατατίθενται μετά την ημερομηνία και ώρα λήξης υποβολής των προσφορών, είναι εκπρόθεσμες και επιστρέφονται από την Υπηρεσία που διενεργεί το διαγωνισμό.

Κατά την αποσφράγιση των προσφορών δικαιούται να παρίσταται ο συμμετέχων ή ένας εκπρόσωπος του κάθε συμμετέχοντα, ο οποίος θα πρέπει να έχει μαζί του τα κατά περίπτωση έγγραφα που αποδεικνύουν την νόμιμη εκπροσώπηση του συμμετέχοντα.

Δεν γίνεται δεκτή η ηλεκτρονική υποβολή προσφορών.

ΜΕΡΟΣ Α': ΑΝΤΙΚΕΙΜΕΝΟ ΤΗΣ ΣΥΜΒΑΣΗΣ

Εγκατάσταση συστήματος πυρανίχνευσης (CPV: 31625100-4, Συστήματα πυρανίχνευσης) στον χώρο του Παραρτήματος του Νοσοκομείου, με διάρκεια σύμβασης τρεις (3) μήνες.

A/A	ΠΕΡΙΓΡΑΦΗ	ΜΟΝΑΔΑ ΜΕΤΡΗΣΗΣ	ΠΟΣΟΤΗΤΑ	ΣΥΝΟΛΟ ΜΕ ΦΠΑ
1	Εγκατάσταση συστήματος πυρανίχνευσης στον χώρο του Παραρτήματος του Νοσοκομείου	τεμ.	1	37.200,00€
ΓΕΝΙΚΟ ΣΥΝΟΛΟ				37.200,00€

Οι τεχνικές προδιαγραφές και οι απαιτήσεις σχετικά με τα ζητούμενα είδη ορίζονται στο Μέρος Γ' της Διακήρυξης.

ΜΕΡΟΣ Β': ΓΕΝΙΚΟΙ ΚΑΙ ΕΙΔΙΚΟΙ ΟΡΟΙ

ΑΡΘΡΟ 1. ΟΡΙΣΜΟΙ

Αναθέτουσα Αρχή: Το «Γ.Ν.Α. ΙΠΠΟΚΡΑΤΕΙΟ» και το οποίο προκηρύσσει τον διαγωνισμό αυτό.

Υπηρεσία Διενέργειας Διαγωνισμού: ΤΜΗΜΑ ΠΡΟΜΗΘΕΙΩΝ

Διακήρυξη: Η παρούσα Προκήρυξη που αποτελείται από τα:

Μέρος Α: Αντικείμενο της Σύμβασης

Μέρος Β: Γενικοί και Ειδικοί Όροι

Μέρος Γ: Τεχνικές Προδιαγραφές-Περιγραφή της Προμήθειας

Μέρος Δ: Αξιολόγηση Προσφορών

Παράρτημα Ι: Ευρωπαϊκό Έντυπο Έγγραφο Σύμβασης (ΕΕΕΣ)

Παράρτημα ΙΙ: Υποδείγματα Εγγυητικών Επιστολών

Επιτροπή Διενέργειας και Αξιολόγησης Διαγωνισμού: Το αρμόδιο για την αποσφράγιση και την αξιολόγηση των προσφορών συλλογικό όργανο της Αναθέτουσας Αρχής, το οποίο θα συγκροτηθεί ειδικά για το σκοπό αυτό και το οποίο λειτουργεί σύμφωνα με τα οριζόμενα στις κείμενες διατάξεις περί λειτουργίας των συλλογικών οργάνων της διοίκησης.

Προσφέρων: Οποιοδήποτε φυσικό ή νομικό πρόσωπο ή ομάδα προσώπων συμμετέχει στο διαγωνισμό και υποβάλλει προσφορά με σκοπό τη σύναψη Σύμβασης με την Αναθέτουσα Αρχή.

Εκπρόσωπος: Ο υπογράφων την προσφορά -στην περίπτωση που αυτή δεν υπογράφεται από τον ίδιο τον Προσφέροντα- που μπορεί να είναι ο νόμιμος εκπρόσωπος του Προσφέροντα, ή πρόσωπο εξουσιοδοτημένο από τον Προσφέροντα ή τον νόμιμο εκπρόσωπό του, ή σε περίπτωση ένωσης προσώπων, πρόσωπο εξουσιοδοτημένο από όλα τα μέλη της ένωσης.

Αντίκλητος: Το πρόσωπο που ο Προσφέρων με δήλωσή του, στην οποία περιλαμβάνονται τα πλήρη στοιχεία του προσώπου (ονοματεπώνυμο, ταχυδρομική διεύθυνση, αριθμός τηλεφώνου, fax κ.λπ.), ορίζει σαν υπεύθυνο για τις ενδεχόμενες ανάγκες επικοινωνίας της Αναθέτουσας Αρχής με τον Προσφέροντα.

Προμηθευτής/Ανάδοχος: Ο Προσφέρων που θα επιλεγεί και θα συνάψει Σύμβαση με την Αναθέτουσα Αρχή, σύμφωνα με τον τρόπο και τη διαδικασία που περιγράφονται στην παρούσα.

Κατακύρωση: Η απόφαση της Αναθέτουσας Αρχής με την οποία κατακυρώνεται η ανάθεση της σύμβασης στον Προμηθευτή/Ανάδοχο.

Σύμβαση: Η έγγραφη συμφωνία μεταξύ της Αναθέτουσας Αρχής και του Προμηθευτή/Αναδόχου, η οποία καταρτίζεται μετά την ανακοίνωση της Κατακύρωσης. Επίσημη γλώσσα της σύμβασης είναι η ελληνική. Η παρούσα προκήρυξη, τα έντυπα της Τεχνικής και Οικονομικής Προσφοράς και η σύμβαση είναι συνταγμένα

στην ελληνική γλώσσα. Όλα τα δικαιολογητικά και οι Προσφορές των διαγωνιζομένων / υποψηφίων Αναδόχων που θα υποβληθούν θα είναι υποχρεωτικά συνταγμένα στην ελληνική γλώσσα.

Συμβατικά τεύχη: Το τεύχος της σύμβασης μεταξύ της Αναθέτουσας Αρχής με τον Προμηθευτή/Ανάδοχο και όλα τα τεύχη που την συνοδεύουν και την συμπληρώνουν και περιλαμβάνουν κατά σειρά ισχύος:

- α. τη Σύμβαση,
- β. την Διακήρυξη
- γ. την Οικονομική Προσφορά του Προμηθευτή/Αναδόχου και
- δ. την Τεχνική Προσφορά του Προμηθευτή/Αναδόχου.

Προϋπολογισμός: Η εκτιμώμενη από την Αναθέτουσα Αρχή ως πιθανή δαπάνη για την προμήθεια.

Συμβατικό Τιμήμα: Η τιμή προσφοράς στην οποία θα κατακυρωθεί η προμήθεια.

Επιτροπή Παρακολούθησης και Παραλαβής: Το αρμόδιο συλλογικό όργανο το οποίο θα συγκροτηθεί από την Αναθέτουσα Αρχή και θα έχει την ευθύνη για την επίβλεψη της εκτέλεσης της Σύμβασης από τον Προμηθευτή/Ανάδοχο και την παραλαβή του αντικειμένου της Σύμβασης.

ΑΡΘΡΟ 2. ΣΤΟΙΧΕΙΑ ΑΝΑΘΕΤΟΥΣΑΣ ΑΡΧΗΣ

«Γ.Ν.Α. ΙΠΠΟΚΡΑΤΕΙΟ»
Διεύθυνση: ΒΑΣ. ΣΟΦΙΑΣ 114,
Ταχ. Κώδικας: 115 27, Αθήνα
Τηλέφωνο: 213 2088715
E-mail: prom@hippocratio.gr
Πληροφορίες: Χρυσούλα Κουλύρα
Website: <http://www.hippocratio.gr/>

ΑΡΘΡΟ 3. ΙΣΧΥΟΥΣΑ ΝΟΜΟΘΕΣΙΑ

Ο διαγωνισμός διέπεται από τις διατάξεις που αναφέρονται στο προοίμιο της απόφασης της Αναθέτουσας Αρχής, όπως αυτές ισχύουν κατά την ημερομηνία προκήρυξής του.

ΑΡΘΡΟ 4. ΤΡΟΠΟΣ ΛΗΨΗΣ ΤΩΝ ΕΓΓΡΑΦΩΝ ΤΟΥ ΔΙΑΓΩΝΙΣΜΟΥ – ΠΑΡΟΧΗ ΔΙΕΥΚΡΙΝΙΣΕΩΝ

Οι ενδιαφερόμενοι μπορούν να παραλαμβάνουν τα τεύχη της Διακήρυξης από την επίσημη ιστοσελίδα του Νοσοκομείου και το ΚΗΜΔΗΣ.

Ειδικότερα σε περίπτωση που ζητηθούν από τους ενδιαφερόμενους συμπληρωματικές πληροφορίες, σχετικές με όρους της προκήρυξης μέχρι και πέντε (5) ημέρες προ της εκπνοής της προθεσμίας υποβολής των προσφορών, ήτοι έως την **ΤΕΤΑΡΤΗ 08/02/2023**, αυτές παρέχονται το αργότερο τρεις (3) ημέρες προ της εκπνοής της ως άνω προθεσμίας, ήτοι έως την **ΠΑΡΑΣΚΕΥΗ 10/02/2023**. Κανένας υποψήφιος δεν μπορεί σε οποιαδήποτε περίπτωση να επικαλεσθεί προφορικές απαντήσεις εκ μέρους του Αναθέτουσας Αρχής.

ΑΡΘΡΟ 5. ΔΙΚΑΙΩΜΑ ΣΥΜΜΕΤΟΧΗΣ

Οι υποψήφιοι ή προσφέροντες και, σε περίπτωση ενώσεων, τα μέλη αυτών μπορούν να είναι φυσικά ή νομικά πρόσωπα εγκατεστημένα σε κράτος - μέλος της Ευρωπαϊκής Ένωσης (Ε.Ε.) ή του Ευρωπαϊκού Οικονομικού Χώρου (Ε.Ο.Χ.), καθώς και σε τρίτες χώρες που έχουν υπογράψει και κυρώσει τη Συμφωνία Δημοσίων Συμβάσεων, η οποία έχει συναφθεί στο πλαίσιο του Παγκόσμιου Οργανισμού Εμπορίου και των πολυμερών διαπραγματεύσεων του Γύρου της Ουρουγουάης (ν.2513/1997 Α'139), εφόσον η δημοπρατούμενη σύμβαση υπάγεται στο πεδίο εφαρμογής της ως άνω Συμφωνίας.

Οι υποψήφιοι ή οι προσφέροντες οι οποίοι, δυνάμει της νομοθεσίας του κράτους - μέλους στο οποίο είναι εγκατεστημένοι, έχουν δικαίωμα να διενεργούν συγκεκριμένη παροχή, δεν επιτρέπεται να αποκλείονται με την αιτιολογία ότι θα έπρεπε να είναι είτε φυσικά είτε νομικά πρόσωπα κατά την ελληνική νομοθεσία. Επιτρέπεται ωστόσο, στην περίπτωση δημοσίων συμβάσεων έργων και υπηρεσιών, καθώς και των δημοσίων συμβάσεων προμηθειών, που καλύπτουν, επιπλέον, εργασίες ή/και υπηρεσίες τοποθέτησης και εγκατάστασης, να ζητείται από τα νομικά πρόσωπα να μνημονεύουν, στην προσφορά ή στην αίτηση συμμετοχής τους, τα ονόματα και τα επαγγελματικά προσόντα των προσώπων που επιφορτίζονται με την εκτέλεση της συγκεκριμένης παροχής.

Οι κοινοπραξίες οικονομικών φορέων μπορούν να υποβάλουν προσφορά ή να εμφανίζονται ως υποψήφιοι. Για την υποβολή προσφοράς ή αίτησης συμμετοχής, οι αναθέτουσες αρχές δεν μπορούν να απαιτούν να έχουν οι κοινοπραξίες οικονομικών φορέων συγκεκριμένη νομική μορφή. Η επιλεγείσα κοινοπραξία είναι δυνατόν να υποχρεωθεί να περιβληθεί συγκεκριμένη νομική μορφή, εάν της ανατεθεί η σύμβαση, στο μέτρο που η περιβολή αυτής της νομικής μορφής είναι αναγκαία για την ορθή εκτέλεση της σύμβασης.

Στις περιπτώσεις υποβολής προσφοράς από κοινοπραξία οικονομικών φορέων, όλα τα μέλη της ευθύνονται έναντι της αναθέτουσας αρχής αλληλέγγυα και εις ολόκληρόν.

Τα εγκατεστημένα στην Ελλάδα φυσικά ή νομικά πρόσωπα πρέπει να είναι εγγεγραμμένα στα οικεία επαγγελματικά ή εμπορικά μητρώα και να προσκομίζουν ανάλογο πιστοποιητικό. Οι υποψήφιοι που δεν έχουν εγκατάσταση στην Ελλάδα πρέπει να αποδεικνύουν την εγγραφή τους σε επαγγελματικό ή εμπορικό μητρώο του κράτους εγκατάστασής τους ή να προσκομίζουν ανάλογη ένορκη βεβαίωση ή πιστοποιητικό.

ΑΡΘΡΟ 6. ΛΟΓΟΙ ΑΠΟΚΛΕΙΣΜΟΥ – ΚΡΙΤΗΡΙΑ ΕΠΙΛΟΓΗΣ - ΔΙΚΑΙΟΛΟΓΗΤΙΚΑ ΣΥΜΜΕΤΟΧΗΣ

6.1. Λόγοι αποκλεισμού

Οι προσφέροντες οικονομικοί φορείς αποκλείονται από τον παρόντα διαγωνισμό εάν μέχρι και την ημέρα υποβολής της προσφοράς τους συντρέχει για τους προσφέροντες λόγος αποκλεισμού από τους αναφερόμενους στην παρ. 1 του άρθρου 73 του ν.4412/2016 και συγκεκριμένα, αν έχει εκδοθεί σε βάρος τους αμετάκλητη καταδικαστική απόφαση για κάποιο από τα ακόλουθα αδικήματα:

α) συμμετοχή σε εγκληματική οργάνωση, όπως αυτή ορίζεται στο άρθρο 2 της απόφασης-πλαίσιο 2008/841/ΔΕΥ του Συμβουλίου της 24^{ης} Οκτωβρίου 2008, για την καταπολέμηση του οργανωμένου εγκλήματος (ΕΕ L 300 της 11.11.2008 σ.42),

β) δωροδοκία, όπως ορίζεται στο άρθρο 3 της σύμβασης περί της καταπολέμησης της διαφθοράς στην οποία ενέχονται υπάλληλοι των Ευρωπαϊκών Κοινοτήτων ή των κρατών-μελών της Ένωσης (ΕΕ C 195 της 25.6.1997, σ. 1) και στην παράγραφο 1 του άρθρου 2 της απόφασης-πλαίσιο 2003/568/ΔΕΥ του Συμβουλίου της 22ας Ιουλίου 2003, για την καταπολέμηση της δωροδοκίας στον ιδιωτικό τομέα (ΕΕ L 192 της 31.7.2003, σ. 54), καθώς και όπως ορίζεται στην κείμενη νομοθεσία ή στο εθνικό δίκαιο του οικονομικού φορέα,

γ) απάτη, κατά την έννοια του άρθρου 1 της σύμβασης σχετικά με την προστασία των οικονομικών συμφερόντων των Ευρωπαϊκών Κοινοτήτων (ΕΕ C 316 της 27.11.1995, σ. 48), η οποία κυρώθηκε με το ν. 2803/2000 (Α' 48),

δ) τρομοκρατικά εγκλήματα ή εγκλήματα συνδεδεμένα με τρομοκρατικές δραστηριότητες, όπως ορίζονται, αντιστοίχως, στα άρθρα 1 και 3 της απόφασης-πλαίσιο 2002/475/ΔΕΥ του Συμβουλίου της 13ης Ιουνίου 2002, για την καταπολέμηση της τρομοκρατίας (ΕΕ L 164 της 22.6.2002, σ. 3) ή ηθική αυτοουργία ή συνέργεια ή απόπειρα διάπραξης εγκλήματος, όπως ορίζονται στο άρθρο 4 αυτής,

ε) νομιμοποίηση εσόδων από παράνομες δραστηριότητες ή χρηματοδότηση της τρομοκρατίας, όπως αυτές ορίζονται στο άρθρο 1 της Οδηγίας 2005/60/ΕΚ του Ευρωπαϊκού Κοινοβουλίου και του Συμβουλίου της 26ης Οκτωβρίου 2005, σχετικά με την πρόληψη της χρησιμοποίησης του χρηματοπιστωτικού συστήματος για τη νομιμοποίηση εσόδων από παράνομες δραστηριότητες και τη χρηματοδότηση της τρομοκρατίας (ΕΕ L 309 της 25.11.2005, σ. 15), η οποία ενσωματώθηκε στην εθνική νομοθεσία με το ν. 3691/2008 (Α' 166),

στ) παιδική εργασία και άλλες μορφές εμπορίας ανθρώπων, όπως ορίζονται στο άρθρο 2 της Οδηγίας 2011/36/ΕΕ του Ευρωπαϊκού Κοινοβουλίου και του Συμβουλίου της 5^{ης} Απριλίου 2011, για την πρόληψη και την καταπολέμηση της εμπορίας ανθρώπων και για την προστασία των θυμάτων της, καθώς και για την αντικατάσταση της απόφασης-πλαίσιο 2002/629/ΔΕΥ του Συμβουλίου (ΕΕ L 101 της 15.4.2011, σ. 1), η οποία ενσωματώθηκε στην εθνική νομοθεσία με το ν.4198/2013 (Α' 215).

Οι ως άνω λόγοι αποκλεισμού ισχύουν και για τα μέλη του διοικητικού, διευθυντικού ή εποπτικού οργάνου του οικονομικού φορέα ή του προσώπου που έχει εξουσία εκπροσώπησης, λήψης αποφάσεων ή ελέγχου σε αυτό.

Επίσης αποκλείεται από την παρούσα διαδικασία οποιοσδήποτε οικονομικός φορέας έχει αθετήσει τις υποχρεώσεις του για καταβολή φόρων ή εισφορών κοινωνικής ασφάλισης (κυρίας και επικουρικής), με την επιφύλαξη της διάταξης του άρθρου 73 παρ. 2 τελευταίο εδάφιο του ν.4412/2016 περί άρσης του λόγου αποκλεισμού.

6.2 Κριτήρια Επιλογής

Για τη συμμετοχή των οικονομικών φορέων στη διαδικασία του παρόντος διαγωνισμού θα πρέπει αυτοί να διαθέτουν καταλληλόλητα για την άσκηση της επαγγελματικής δραστηριότητας που αφορά η παρούσα σύμβαση. Ειδικότερα, οι απαιτήσεις της Αναθέτουσας Αρχής ως προς τα κριτήρια ποιοτικής επιλογής (άρθρο 75 ν.4412/2016), τα οποία ο υποψήφιος δηλώνει υπεύθυνα στο Ε.Ε.Ε.Σ. ότι ικανοποιεί είναι οι κάτωθι:

- Να είναι εγγεγραμμένος στο οικείο Επιμελητήριο, ορίζοντας ρητά την επωνυμία του Επιμελητηρίου και το αντικείμενο των δραστηριοτήτων που ασκεί (ρητά κατονομαζόμενες), προκειμένου για νομικά πρόσωπα ή το ειδικό επάγγελμά τους, προκειμένου για φυσικά πρόσωπα, με το οποίο είναι εγγεγραμμένοι στο Επιμελητήριο ή ότι ασκούν γεωργικό ή κτηνοτροφικό επάγγελμα, κατά περίπτωση (δεν αφορά συνεταιρισμούς). Τα αλλοδαπά φυσικά ή νομικά πρόσωπα, δηλώνουν ότι είναι εγγεγραμμένα στα μητρώα του οικείου Επιμελητηρίου της χώρας εγκατάστασής τους ή σε ισοδύναμες επαγγελματικές οργανώσεις, ομοίως της χώρας εγκατάστασής τους, ορίζοντας ρητά την επωνυμία του Επιμελητηρίου ή των επαγγελματικών οργανώσεων αντίστοιχα, καθώς και το αντικείμενο των δραστηριοτήτων που ασκούν, προκειμένου για νομικά πρόσωπα ή το ειδικό επάγγελμά τους, προκειμένου για φυσικά πρόσωπα.

6.3. Δικαιολογητικά Συμμετοχής

Οι συμμετέχοντες, οφείλουν να καταθέσουν, υποχρεωτικά μαζί με την προσφορά τους και τα «ΔΙΚΑΙΟΛΟΓΗΤΙΚΑ ΣΥΜΜΕΤΟΧΗΣ» εγκαίρως και προσηκόντως, ΕΠΙ ΠΟΙΝΗ ΑΠΟΚΛΕΙΣΜΟΥ όπως αναλυτικά περιγράφονται κατωτέρω.

α/α	ΠΕΡΙΓΡΑΦΗ ΔΙΚΑΙΟΛΟΓΗΤΙΚΩΝ
1.	Παραστατικό εκπροσώπησης, εφόσον οι προμηθευτές συμμετέχουν στους διαγωνισμούς με αντιπρόσωπό/ εκπρόσωπό τους.
2.	Το Ευρωπαϊκό Ενιαίο Έγγραφο Σύμβασης (Ε.Ε.Ε.Σ.)
3.	Απόδειξη κατάθεσης ή αποστολής δείγματος, εφόσον απαιτείται από την Διακήρυξη.

Οι Ενώσεις προμηθευτών που υποβάλλουν κοινή προσφορά:

α/α	ΠΕΡΙΓΡΑΦΗ ΔΙΚΑΙΟΛΟΓΗΤΙΚΟΥ
1.	Τα παραπάνω κατά περίπτωση δικαιολογητικά, για τον κάθε προμηθευτή, που συμμετέχει στην ένωση.
2.	Δήλωση σύστασης ένωσης προμηθευτών, στην οποία θα φαίνεται το αντικείμενο των εργασιών του καθενός από τους συμμετέχοντες, η ποσότητα της προμήθειας που αντιστοιχεί στον καθένα εξ αυτών επί του συνόλου της προσφοράς, ο εκπρόσωπος της ένωσης έναντι της Αναθέτουσας Αρχής και το πρόσωπο που ενδεχομένως τον αναπληρώνει.

Σε περίπτωση που ο υποψήφιος στηρίζεται στις ικανότητες άλλων οικονομικών φορέων, το ΕΕΕΣ περιέχει πληροφορίες και ως προς τους τρίτους.

Οι προσφέροντες συμπληρώνουν το σχετικό πρότυπο ΕΕΕΣ το οποίο έχει αναρτηθεί, σε μορφή αρχείων τύπου XML και PDF, **στην ιστοσελίδα του ΓΝΑΙ (www.hippocratio.gr)** και αποτελεί αναπόσπαστο τμήμα της διακήρυξης (Παράρτημα Ι).

Το εν λόγω πρότυπο υποβάλλεται ως εξής:

Η αναθέτουσα αρχή:

(α) Δημιουργεί (συμπληρώνοντας και επιλέγοντας τα κατάλληλα πεδία μέσα από την ιστοσελίδα <https://espd.eprocurement.gov.gr/>) το ΕΕΕΣ για την συγκεκριμένη διακήρυξη.

(β) Στο τέλος της διαδικασίας δημιουργίας του ΕΕΕΣ, επιλέγει εξαγωγή σε μορφή .pdf και .xml.

(γ) Το αρχείο που εξάγεται σε μορφή .xml δεν είναι αναγνώσιμο (δεν «ανοίγει» με κάποιο γνωστό πρόγραμμα που έχουμε στους Η/Υ).

Ο υποψήφιος οικονομικός φορέας:

(α) Πρέπει να «κατεβάσει» το εν λόγω αρχείο .xml από την ιστοσελίδα του ΓΝΑΙ (www.hippocratio.gr), να το αποθηκεύσει στον Η/Υ του και να μεταβεί στην ιστοσελίδα <https://espd.eprocurement.gov.gr/>. Στην ιστοσελίδα αυτή, πρέπει να επιλέξει «Επαναχρησιμοποίηση υφιστάμενου ΕΕΕΣ» και να «ανεβάσει» το αρχείο του συγκεκριμένου ΕΕΕΣ του διαγωνισμού που «κατέβασε» από το ΕΣΗΔΗΣ.

(β) Στην ανωτέρω ιστοσελίδα, συμπληρώνει και επιλέγει ηλεκτρονικά, τα κατάλληλα πεδία που έχουν καθοριστεί από την αναθέτουσα αρχή, καθώς και τα πεδία με την ημερομηνία και τον τόπο σύνταξης. Αν είναι δυνατό, υπογράφει ψηφιακά στο κατάλληλο σημείο.

(γ) Επιλέγει «Εξαγωγή». Το αρχείο εμφανίζεται σε εκτυπώσιμη μορφή και είναι πλέον δυνατή η εκτύπωση του με χρήση κάποιου προγράμματος εκτυπωτή σε μορφή .pdf. Σε περιβάλλον Microsoft Windows, το eΕΕΕΣ μπορεί να εκτυπωθεί ως αρχείο PDF μέσω του Chrome (έχει ήδη ενσωματωμένη λειτουργία εκτύπωσης PDF).

Διαφορετικά, ο οικονομικός φορέας μπορεί να χρησιμοποιήσει οποιοδήποτε πρόγραμμα δημιουργίας αρχείων PDF που διατίθεται δωρεάν στο διαδίκτυο. Σε περιβάλλον Mac OSX ή Linux, το eΕΕΕΣ μπορεί να εκτυπωθεί από κάθε φυλλομετρητή.

(δ) Υπογράφει ψηφιακά το αρχείο .pdf που εκτύπωσε (ακόμη και αν το έχει υπογράψει ψηφιακά στην ιστοσελίδα).

(ε) Υποβάλλει και αυτό το αρχείο του ΕΕΕΣ σε μορφή .pdf στο φάκελο της προσφοράς του με τα δικαιολογητικά συμμετοχής.

Το ΕΕΕΣ κατά περίπτωση μπορεί να υπογράφεται έως δέκα (10) ημέρες πριν από την καταληκτική ημερομηνία υποβολής των προσφορών.

Οι ενώσεις οικονομικών φορέων που υποβάλλουν κοινή προσφορά, υποβάλλουν το ΕΕΕΣ για κάθε οικονομικό φορέα που συμμετέχει στην ένωση.

Η μη έγκαιρη και προσήκουσα υποβολή των ανωτέρω δικαιολογητικών συνιστά λόγο αποκλεισμού του προμηθευτή από τον διαγωνισμό.

Δικαιολογητικά που εκδίδονται σε κράτος εκτός της Ελλάδας, θα συνοδεύονται υποχρεωτικά από επίσημη μετάφραση τους στην ελληνική γλώσσα.

Η Αρχή διατηρεί το δικαίωμα ανά πάσα στιγμή να ζητήσει όλα ή κάποια από τα πιστοποιητικά/δικαιολογητικά έγγραφα που αποδεικνύουν τα ανωτέρω, εφόσον κρίνει ότι αυτό είναι απαραίτητο για την ομαλή διεξαγωγή της διαδικασίας.

Σημειώνεται ότι: ο προμηθευτής υποχρεούται κατά την εκτέλεση της σύμβασης να τηρεί τις υποχρεώσεις του που απορρέουν από τις διατάξεις της περιβαλλοντικής, κοινωνικοασφαλιστικής και εργατικής νομοθεσίας, οι οποίες έχουν θεσπισθεί με το δίκαιο της Ένωσης, το Εθνικό Δίκαιο, συλλογικές συμβάσεις ή διεθνείς διατάξεις περιβαλλοντικού, κοινωνικού και εργατικού δικαίου, οι οποίες απαριθμούνται στο Παράρτημα Χ του Προσαρτήματος Α' του ν.4412/2016.

Εγγυητική συμμετοχής στον παρόντα διαγωνισμό δεν απαιτείται.

ΑΡΘΡΟ 7: ΤΕΧΝΙΚΗ ΠΡΟΣΦΟΡΑ

Οι προσφέροντες θα πρέπει να συντάξουν την Τεχνική Προσφορά τους κατά τρόπο που να αποτυπώνει με σαφήνεια.

1. Πλήρη τεχνική περιγραφή στην ελληνική γλώσσα, σε πλήρη ανταπόκριση-παραπομπή (ανά κεφάλαιο και παράγραφο) τόσο με τις τεχνικές προδιαγραφές (Μέρος Γ –ΤΕΧΝΙΚΕΣ ΠΡΟΔΙΑΓΡΑΦΕΣ) και τους λοιπούς όρους της διακήρυξης όσο και τα συνυποβαλλόμενα prospectus (τεχνικά φυλλάδια του κατασκευαστή) ή δικαιολογητικά (σε πρωτότυπα ή επικυρωμένα αντίγραφα).

2. Τα κατατιθέμενα εγχειρίδια (prospectus), τα οποία πρέπει να επαληθεύουν τα τεχνικά και ποιοτικά χαρακτηριστικά που αναγράφονται στις προσφορές. Πρέπει να είναι πρωτότυπα ή επικυρωμένα αντίγραφα του μητρικού κατασκευαστικού οίκου ή εκτυπώσεις από επίσημες τοποθεσίες του κατασκευαστή στο διαδίκτυο, η ακριβής ηλεκτρονική διεύθυνση των οποίων πρέπει να δηλώνεται στην προσφορά ή να προκύπτει σαφώς από τα υποβληθέντα στοιχεία. Πρέπει επίσης να είναι αυτά που χρησιμοποιεί ο οίκος κατασκευής που προϊόντος στο πλαίσιο της πολιτικής προώθησης των πωλήσεων του στις αγορές (ιδιωτικές και του Δημοσίου) του ενδιαφέροντος του.

3. Υπεύθυνη δήλωση του προσφέροντος με την οποία θα αναφέρει την επιχειρηματική μονάδα στην οποία κατασκευάζεται το προσφερόμενο είδος, καθώς και τον τόπο εγκατάστασής της.

4. Αντίγραφα (επικυρωμένα όπου απαιτείται) Πιστοποιητικών που εκδίδονται από επίσημα γραφεία ποιοτικού ελέγχου ή αρμόδιες υπηρεσίες που να βεβαιώνουν, εκ μέρους του Προμηθευτή, την τήρηση προτύπων διασφάλισης ποιότητας.

Σε περίπτωση που ο προμηθευτής δεν είναι παραγωγός, θα πρέπει να διαθέτει σύστημα διαχείρισης της ποιότητας ο παραγωγός από τον οποίο προμηθεύεται.

Τονίζεται ιδιαίτερα ότι οι Τεχνικές Προσφορές δεν πρέπει να έχουν καμία απολύτως άμεση ή έμμεση αναφορά στα οικονομικά στοιχεία των Προσφορών. Σε περίπτωση που διαπιστωθεί κάτι τέτοιο, η προσφορά αποκλείεται από περαιτέρω αξιολόγηση κατόπιν γνωμοδότησης της Επιτροπής.

ΑΡΘΡΟ 8: ΟΙΚΟΝΟΜΙΚΗ ΠΡΟΣΦΟΡΑ

Οι συμμετέχοντες υποβάλλουν την «ΟΙΚΟΝΟΜΙΚΗ ΠΡΟΣΦΟΡΑ», συμπληρώνοντας τον Πίνακα της οικονομικής προσφοράς του Παραρτήματος ΙΙΙ της παρούσας Διακήρυξης.

ΑΡΘΡΟ 9: ΚΑΤΑΘΕΣΗ ΔΕΙΓΜΑΤΩΝ

Οι συμμετέχοντες στο διαγωνισμό **δεν υποχρεούνται** να καταθέσουν μαζί με την προσφορά τους δείγματα.

ΑΡΘΡΟ 10. ΤΡΟΠΟΣ ΥΠΟΒΟΛΗΣ ΠΡΟΣΦΟΡΩΝ

Οι προσφορές είναι δυνατό:

α. να υποβάλλονται στο πρωτόκολλο της Αναθέτουσας μέσα σε σφραγισμένο φάκελο μέχρι την ημερομηνία και ώρα λήξης υποβολής των προσφορών

β. να αποστέλλονται στη διεύθυνση του Νοσοκομείου με οποιοδήποτε τρόπο και να παραλαμβάνονται με απόδειξη, με την απαραίτητη όμως προϋπόθεση να έχουν παραληφθεί από την αναθέτουσα αρχή μέχρι την ημερομηνία και ώρα λήξης υποβολής των προσφορών. Εφόσον η προσφορά αποσταλεί στην Υπηρεσία διενέργειας με οποιοδήποτε τρόπο, θα πρέπει να φέρει την ένδειξη «Να μην ανοιχθεί από την ταχυδρομική υπηρεσία ή τη γραμματεία».

Ο φάκελος της προσφοράς πρέπει απαραίτητα να φέρει ΥΠΟΧΡΕΩΤΙΚΑ την ΕΠΩΝΥΜΙΑ και τη ΔΙΕΥΘΥΝΣΗ του Διαγωνιζόμενου και να γράφει ευκρινώς τις ενδείξεις:

ΠΡΟΣΦΟΡΑ (με κεφαλαία)
«Γ.Ν.Α. "ΙΠΠΟΚΡΑΤΕΙΟ"»
ΒΑΣ. ΣΟΦΙΑΣ 114, Αθήνα
ΠΡΟΚΗΡΥΞΗ ΜΕ ΑΡΙΘΜΟ Φ5/2023.
ΑΝΟΙΧΤΟΣ ΔΙΑΓΩΝΙΣΜΟΣ ΓΙΑ ΤΗΝ

«ΕΓΚΑΤΑΣΤΑΣΗ ΣΥΣΤΗΜΑΤΟΣ ΠΥΡΑΝΙΧΝΕΥΣΗΣ (CPV: 31625100-4, ΣΥΣΤΗΜΑΤΑ ΠΥΡΑΝΙΧΝΕΥΣΗΣ)
ΣΤΟΝ ΧΩΡΟ ΤΟΥ ΠΑΡΑΡΤΗΜΑΤΟΣ ΤΟΥ ΝΟΣΟΚΟΜΕΙΟΥ, ΜΕ ΔΙΑΡΚΕΙΑ ΣΥΜΒΑΣΗΣ ΤΡΕΙΣ (3) ΜΗΝΕΣ,
ΠΡΟΫΠΟΛΟΓΙΣΘΕΙΣΑΣ ΔΑΠΑΝΗΣ 37.200,00€ ΣΥΜΠ/ΝΟΥ ΦΠΑ, ΜΕ ΚΡΙΤΗΡΙΟ ΑΝΑΘΕΣΗΣ ΤΗΝ ΠΛΕΟΝ
ΣΥΜΦΕΡΟΥΣΑ ΑΠΟ ΟΙΚΟΝΟΜΙΚΗ ΑΠΟΨΗ ΠΡΟΣΦΟΡΑ ΒΑΣΕΙ ΤΙΜΗΣ (ΧΑΜΗΛΟΤΕΡΗ ΤΙΜΗ)»

Η Αναθέτουσα Αρχή δεν αναλαμβάνει καμία ευθύνη για τυχόν καθυστέρηση στην άφιξη των προσφορών, από οποιαδήποτε αιτία, που αποστέλλονται με τον ως άνω τρόπο. Οι προσφορές που είτε υποβλήθηκαν μετά την καθορισμένη ημερομηνία είτε δεν έφθασαν έγκαιρα στην Υπηρεσία Διενέργειας, θα επιστρέφονται στους Προσφέροντες χωρίς να έχουν αποσφραγισθεί.

ΑΡΘΡΟ 11. ΤΡΟΠΟΣ ΣΥΝΤΑΞΗΣ ΠΡΟΣΦΟΡΩΝ

1. Οι προσφορές υποβάλλονται ή αποστέλλονται από τους ενδιαφερόμενους στην ελληνική γλώσσα μέσα σε σφραγισμένο φάκελο, σε δυο αντίγραφα. Σε ένα από τα αντίγραφα που ορίζεται ως πρωτότυπο και σε κάθε σελίδα του, πρέπει να αναγράφεται ευκρινώς η λέξη "ΠΡΩΤΟΤΥΠΟ" και να μονογράφεται από τον υποψήφιο Ανάδοχο.

Όλα τα έγγραφα που συνθέτουν την προσφορά των ενδιαφερόμενων θα πρέπει να είναι επιμελώς αρχειοθετημένα μέσα στους σχετικούς φακέλους. Το περιεχόμενο του πρωτοτύπου είναι επικρατέστερο από κάθε αντίγραφο της προσφοράς.

2. Στο φάκελο κάθε προσφοράς πρέπει να αναγράφονται ευκρινώς:

- 2.1. Η λέξη ΠΡΟΣΦΟΡΑ.
- 2.2. Ο πλήρης τίτλος της αρμόδιας Υπηρεσίας που διενεργεί το διαγωνισμό.
- 2.3. Η ημερομηνία διενέργειας του διαγωνισμού.
- 2.4. Τα στοιχεία του αποστολέα

3. Μέσα σε ενιαίο φάκελο της προσφοράς τοποθετούνται όλα τα σχετικά με την προσφορά στοιχεία και ειδικότερα τα εξής:

3.1. ΤΑ ΔΙΚΑΙΟΛΟΓΗΤΙΚΑ ΣΥΜΜΕΤΟΧΗΣ της προσφοράς, (Πρωτότυπα και αντίγραφα), με την ένδειξη «ΔΙΚΑΙΟΛΟΓΗΤΙΚΑ ΣΥΜΜΕΤΟΧΗΣ».

3.2. ΤΑ ΤΕΧΝΙΚΑ ΣΤΟΙΧΕΙΑ της προσφοράς (Πρωτότυπο και αντίγραφο), με την ένδειξη «ΤΕΧΝΙΚΗ ΠΡΟΣΦΟΡΑ».

3.3. ΤΑ ΟΙΚΟΝΟΜΙΚΑ ΣΤΟΙΧΕΙΑ (Πρωτότυπο και αντίγραφο) επίσης μέσα στον κυρίως φάκελο με την ένδειξη «ΟΙΚΟΝΟΜΙΚΗ ΠΡΟΣΦΟΡΑ».

Το τίμημα της Οικονομικής Προσφοράς δεν πρέπει να ξεπερνά την προϋπολογιζόμενη δαπάνη με ΦΠΑ, όπως αυτή ορίζεται στην παρούσα.

Επισημαίνεται ότι οι οικονομικές προσφορές πρέπει να έχουν σαν βάση τη χαμηλότερη τιμή της εγχώριας αγοράς όπως καταγράφεται στο παρατηρητήριο τιμών του άρθρου 24 του ν. 3846/2010.

Οικονομικές προσφορές που είναι ανώτερες από τις τιμές που καταγράφονται στο Παρατηρητήριο Τιμών της Επιτροπής Προμηθειών Υγείας κατά την καταληκτική ημερομηνία κατάθεσης προσφορών του διαγωνισμού, όπου ταυτοποιούνται, απορρίπτονται (ν. 3918/2011, άρθρο 13, - ΦΕΚ 31/Α'/02.03.2011).

3.4. Σε περίπτωση που τα ΤΕΧΝΙΚΑ στοιχεία της προσφοράς δεν είναι δυνατόν, λόγω του μεγάλου όγκου, να τοποθετηθούν στον κυρίως φάκελο, τότε αυτά συσκευάζονται ιδιαίτερα και ακολουθούν τον κυρίως φάκελο με την ένδειξη «ΠΑΡΑΡΤΗΜΑ ΠΡΟΣΦΟΡΑΣ» και τις λοιπές ενδείξεις του κυρίως φακέλου.

4. Όλα τα έγγραφα και τα στοιχεία του διαγωνισμού και όλα τα έγγραφα και τα στοιχεία του Φακέλου προσφοράς θα πρέπει να είναι συνταγμένα ή επίσημα ή νόμιμα μεταφρασμένα στην Ελληνική γλώσσα, με εξαίρεση αυστηρά τεχνικούς όρους για τους οποίους δεν υπάρχει αντίστοιχη δόκιμη μετάφραση στην Ελληνική και που μπορεί να είναι στην Αγγλική γλώσσα. Εξαίρεση αποτελούν και τα συνημμένα στην τεχνική προσφορά έντυπα, τεχνικά φυλλάδια, σχέδια και λοιπά τεχνικά στοιχεία που μπορεί να είναι στην Αγγλική γλώσσα. Στα αλλοδαπά δημόσια έγγραφα και δικαιολογητικά εφαρμόζεται η Συνθήκη της Χάγης της 05.10.1961 που κυρώθηκε με τον ν.1497/1984 (Α' 188).

5. Ο υποψήφιος υποχρεούται να προσκομίσει όλα τα ζητούμενα στοιχεία, σύμφωνα με τις κατά περίπτωση οδηγίες. Παραπομπές σε έγγραφα επιτρέπονται εφόσον αυτά προσαρτώνται στην προσφορά και εφόσον δίνεται ο συγκεκριμένος αριθμός παραγράφου και σελίδας.

6. Για την εύκολη σύγκριση των προσφορών πρέπει να τηρηθεί στη σύνταξή τους, η τάξη και η σειρά των όρων της προκήρυξης. Οι απαντήσεις σε όλα τα ερωτήματα της προκήρυξης πρέπει να είναι σαφείς. Παραπομπές σε τεχνικά έντυπα ή εκδόσεις των κατασκευαστικών οίκων επιτρέπονται μόνον εφόσον προσαρτώνται στην προσφορά και δίνεται ο συγκεκριμένος αριθμός παραγράφου και σελίδας. Προσφορά

η οποία, κατά την κρίση της Επιτροπής, περιλαμβάνει γενικές και ασαφείς απαντήσεις θα αποκλείεται από τη συνέχεια της αξιολόγησης.

7. Αντιπροσφορές δεν γίνονται δεκτές και απορρίπτονται ως απαράδεκτες.

8. Ο προσφέρων, εφόσον δεν έχει ασκήσει, εμπροθέσμως, ακύρωση πράξης ή παράλειψης της αναθέτουσας αρχής, καθώς και την αναστολή εκτέλεσης, ενώπιον του Διοικητικού Εφετείου της έδρας της αναθέτουσας αρχής, σύμφωνα με όσα ορίζονται στα άρθρα 45 έως 56 του π.δ. 18/1989 (Α' 8), κατά της προκήρυξης του διαγωνισμού ή αυτή έχει απορριφθεί, θεωρείται ότι αποδέχεται πλήρως και ανεπιφυλάκτως όλους τους όρους της προκήρυξης και δε δύναται, με την προσφορά του ή με οιονδήποτε άλλο τρόπο, να αποκρούσει, ευθέως ή εμμέσως, τους όρους της διακήρυξης.

9. Κατά την διαδικασία σύνταξης των προσφορών από τους συμμετέχοντες να ληφθούν υπόψη οι διατάξεις του ν. 4250/2014, Άρθρο 1 και Άρθρο 3.

ΑΡΘΡΟ 12. ΧΡΟΝΟΣ ΙΣΧΥΟΣ ΠΡΟΣΦΟΡΩΝ

Οι Προσφορές ισχύουν και δεσμεύουν τους προσφέροντες για **120 μέρες**, προθεσμία που αρχίζει από την επόμενη της ημερομηνίας διενέργειας του διαγωνισμού. Προσφορά που ορίζει χρόνο ισχύος μικρότερο του παραπάνω αναφερόμενου χρόνου απορρίπτεται ως απαράδεκτη. Η ισχύς της προσφοράς δύναται να παραταθεί, εφόσον ζητηθεί από την αναθέτουσα αρχή πριν από τη λήξη της, κατ' ανώτατο όριο για χρονικό διάστημα ίσο με το προβλεπόμενο από τη προκήρυξη. Ανακοίνωση επιλογής αναδόχου μπορεί να γίνει και μετά τη λήξη της ισχύος της προσφοράς, δεσμεύει όμως το διαγωνιζόμενο, μόνο εφόσον αυτός το αποδεχθεί.

Οι Υποψήφιοι προμηθευτές δεν έχουν δικαίωμα να αποσύρουν την προσφορά τους, ή μέρος της, μετά την κατάθεσή της. Σε περίπτωση που η προσφορά ή μέρος της αποσυρθεί ο διαγωνιζόμενος υπόκειται σε κυρώσεις και ειδικότερα έκπτωση και απώλεια κάθε δικαιώματος για κατακύρωση.

ΑΡΘΡΟ 13. ΕΝΑΛΛΑΚΤΙΚΕΣ ΠΡΟΣΦΟΡΕΣ - ΜΕΡΙΚΗ ΥΠΟΒΟΛΗ ΠΡΟΣΦΟΡΩΝ

Εναλλακτικές Προσφορές δεν γίνονται δεκτές και απορρίπτονται ως απαράδεκτες. Εάν υποβληθούν τυχόν εναλλακτικές προσφορές, δεν θα ληφθούν υπόψη. Ο υποψήφιος προμηθευτής, ο οποίος θα υποβάλλει τέτοιες φύσης προτάσεις, δεν δικαιούται σε καμία περίπτωση να διαμαρτυρηθεί ή να επικαλεστεί λόγους προσφυγής κατά της απόρριψης των προτάσεων αυτών.

Υποβάλλονται προσφορές για το σύνολο των ειδών του διαγωνισμού.

ΑΡΘΡΟ 14. ΤΙΜΕΣ ΠΡΟΣΦΟΡΩΝ – ΝΟΜΙΣΜΑ

1. Οι τιμές των προσφορών θα εκφράζονται σε Ευρώ. Προσφορές που δεν δίνουν τις τιμές σε ΕΥΡΩ ή που καθορίζουν σχέση ΕΥΡΩ προς ξένο νόμισμα θα απορρίπτονται ως απαράδεκτες.

2. Προσφορές που οι τιμές τους υπερβαίνουν την προϋπολογισθείσα δαπάνη απορρίπτονται ως απαράδεκτες.

3. Στις τιμές θα περιλαμβάνονται οι τυχόν υπέρ τρίτων κρατήσεις, ως και κάθε άλλη νόμιμη επιβάρυνση που προβλέπεται από τις ισχύουσες διατάξεις, εκτός από τον ΦΠΑ.

4. Η αναγραφή της τιμής σε ΕΥΡΩ, μπορεί να γίνεται με δύο ή και περισσότερα δεκαδικά ψηφία (άνευ ορίου), εφόσον χρησιμοποιείται σε ενδιάμεσους υπολογισμούς. Το γενικό σύνολο στρογγυλοποιείται σε δυο δεκαδικά ψηφία, προς τα άνω εάν το τρίτο δεκαδικό ψηφίο είναι ίσο ή μεγαλύτερο του πέντε και προς τα κάτω εάν είναι μικρότερο του πέντε.

5. Από την Οικονομική Προσφορά πρέπει να προκύπτει σαφώς η τιμή μονάδας για κάθε είδος και κάθε τύπο προσφερόμενου υλικού. Προϊόν το οποίο αξιολογήθηκε κατά την Τεχνική Προσφορά και δεν αναφέρεται στην Οικονομική Προσφορά ή αναφέρεται χωρίς τιμή, θεωρείται ότι προσφέρεται με μηδενική αξία.

6. Σε περίπτωση που ο υποψήφιος Προμηθευτής κάνει έκπτωση, οι τιμές που θα αναφέρονται στους Πίνακες Οικονομικής Προσφοράς για κάθε προϊόν θα είναι οι τελικές τιμές μετά την έκπτωση. Επίσης δεν επιτρέπονται στην Οικονομική Προσφορά συνολικές εκπτώσεις σε επιμέρους αθροίσματα ή επί του συνολικού τιμήματος της Προσφοράς.

7. Εφόσον από την προσφορά δεν προκύπτει με σαφήνεια η προσφερόμενη τιμή ή δεν δίδεται ενιαία τιμή για ολόκληρη την προσφερόμενη ποσότητα είδους, η προσφορά απορρίπτεται ως απαράδεκτη με την επιφύλαξη του άρθρου 102 του ν. 4412/2016.

8. Προσφορές που θέτουν όρο αναπροσαρμογής της τιμής απορρίπτονται ως απαράδεκτες.

9. Η τιμή της προσφοράς δεν υπόκειται σε μεταβολή κατά την διάρκεια του χρόνου ισχύος της. Σε περίπτωση που ζητηθεί παράταση της διάρκειας ισχύος της προσφοράς, οι διαγωνιζόμενοι δεν δικαιούνται, κατά την γνωστοποίηση της συγκατάθεσής τους, να υποβάλλουν νέο πίνακα με την τιμή προσφοράς

10. Η τιμή ανά κατηγορία (σύνολο προσφερόμενης δαπάνης ανά κατηγορία πλέον ΦΠΑ) για την υλοποίηση της προμήθειας, χωρίς ΦΠΑ, θα λαμβάνεται υπόψη για τη σύγκριση των προσφορών.

ΑΡΘΡΟ 15. ΑΠΟΣΦΡΑΓΙΣΗ ΠΡΟΣΦΟΡΩΝ ΚΑΙ ΣΥΝΤΑΞΗ ΠΡΑΚΤΙΚΟΥ ΑΞΙΟΛΟΓΗΣΗΣ

Η αποσφράγιση των προσφορών θα πραγματοποιηθεί από ειδική τριμελή επιτροπή (Επιτροπή Διενέργειας και Αξιολόγησης) η οποία συγκροτείται προς το σκοπό αυτό και διενεργεί όλα τα στάδια του διαγωνισμού. Η αποσφράγιση του φακέλου των δικαιολογητικών συμμετοχής, των τεχνικών προσφορών και των οικονομικών προσφορών θα πραγματοποιηθούν σε μία δημόσια συνεδρίαση. Εν συνεχεία η επιτροπή διενέργειας και αξιολόγησης σε κλειστή συνεδρίαση προβαίνει στην αξιολόγηση των υποβληθέντων προσφορών και τη σύνταξη του πρακτικού αξιολόγησης το οποίο και διαβιβάζεται στο Διοικητικό Συμβούλιο της Αναθέτουσας Αρχής μέσω του Τμήματος Προμηθειών.

Η αναθέτουσα αρχή, τηρώντας τις αρχές της ίσης μεταχείρισης και της διαφάνειας, ζητά από τους προσφέροντες οικονομικούς φορείς, όταν οι πληροφορίες ή η τεκμηρίωση που πρέπει να υποβάλλονται είναι ή εμφανίζονται ελλιπείς ή λανθασμένες, συμπεριλαμβανομένων εκείνων στο ΕΕΕΣ, ή όταν λείπουν συγκεκριμένα έγγραφα, να υποβάλλουν, να συμπληρώνουν, να αποσαφηνίζουν ή να ολοκληρώνουν τις σχετικές πληροφορίες ή τεκμηρίωση, εντός προθεσμίας όχι μικρότερης των δέκα (10) ημερών και όχι μεγαλύτερης των είκοσι (20) ημερών από την ημερομηνία κοινοποίησης σε αυτούς της σχετικής πρόσκλησης. Η συμπλήρωση ή η αποσαφήνιση ζητείται και γίνεται αποδεκτή υπό την προϋπόθεση ότι δεν τροποποιείται η προσφορά του οικονομικού φορέα και ότι αφορά σε στοιχεία ή δεδομένα, των οποίων είναι αντικειμενικά εξακριβώσιμος ο προγενέστερος χαρακτήρας σε σχέση με το πέρας της καταληκτικής προθεσμίας παραλαβής προσφορών. Τα ανωτέρω ισχύουν κατ' αναλογίαν και για τυχόν ελλείψεις δηλώσεις, υπό την προϋπόθεση ότι βεβαιώνουν γεγονότα αντικειμενικώς εξακριβώσιμα¹.

ΑΡΘΡΟ 16. ΑΠΟΡΡΙΨΗ ΠΡΟΣΦΟΡΩΝ

Η αναθέτουσα αρχή, με βάση τα αποτελέσματα του ελέγχου και αξιολόγησης των προσφορών, απορρίπτει, σε κάθε περίπτωση, προσφορά:

- α) Η οποία είναι ανώτερη του Προϋπολογισμού
- β) Η οποία είναι ανώτερη από την αντίστοιχη τιμή του Παρατηρητηρίου Τιμών του άρθρου 24 του ν.3846/2010.
- γ) Η οποία είναι ελλιπής κατά τα προηγούμενα άρθρα ή υποβλήθηκε κατά παράβαση των απαράβατων όρων περί σύνταξης και υποβολής της προσφοράς, όπως οι όροι αυτοί ορίζονται στα έγγραφα της σύμβασης.
- δ) Στην οποία η τιμή δεν είναι απόλυτα προσδιορισμένη.
- ε) Η οποία περιέχει ατέλειες, ελλείψεις, ασάφειες ή λανθασμένες πληροφορίες ή τεκμηρίωση, εφόσον αυτά δεν επιδέχονται συμπλήρωση ή διόρθωση ή αποσαφήνιση ή διευκρίνιση ή, εφόσον επιδέχονται δεν έχουν αποκατασταθεί από τον προσφέροντα εντός της προκαθορισμένης προθεσμίας, σύμφωνα με το άρθρο 102 του ν.4412/2016.
- στ) Για την οποία ο προσφέρων δεν έχει παράσχει τις απαιτούμενες εξηγήσεις, εντός της προκαθορισμένης προθεσμίας, ή η εξήγηση δεν είναι αποδεκτή από την αναθέτουσα αρχή/τον αναθέτοντα φορέα.
- ζ) Η οποία δεν πληροί τις προϋποθέσεις που σχετίζονται με τα χαρακτηριστικά του αντικειμένου της σύμβασης.
- η) Η οποία είναι εναλλακτική προσφορά, αν τέτοια δεν επιτρέπεται ή, αν επιτρέπεται, δεν πληροί τις ελάχιστες απαιτήσεις των εγγράφων της σύμβασης.
- θ) Η οποία υποβάλλεται από έναν προσφέροντα που έχει υποβάλει δύο ή περισσότερες προσφορές, με την επιφύλαξη της περίπτωσης που επιτρέπεται η υποβολή εναλλακτικής προσφοράς.

ΑΡΘΡΟ 17. ΠΡΟΣΚΛΗΣΗ ΥΠΟΒΟΛΗΣ ΔΙΚΑΙΟΛΟΓΗΤΙΚΩΝ ΠΡΟΣΩΡΙΝΟΥ ΑΝΑΔΟΧΟΥ-ΔΙΚΑΙΟΛΟΓΗΤΙΚΑ ΚΑΤΑΚΥΡΩΣΗΣ

1. Μετά την αξιολόγηση των προσφορών, η αναθέτουσα αρχή ειδοποιεί εγγράφως τον προσφέροντα, στον οποίο πρόκειται να γίνει η κατακύρωση («προσωρινό προμηθευτή»), να υποβάλει εντός προθεσμίας, εντός δέκα (10) ημερών από την κοινοποίηση της σχετικής έγγραφης ειδοποίησης σε αυτόν, τα αποδεικτικά έγγραφα νομιμοποίησης και τα πρωτότυπα ή αντίγραφα που εκδίδονται, σύμφωνα με τις διατάξεις του άρθρου 1 του ν. 4250/2014 (Α' 74) όλων των ακόλουθων δικαιολογητικών, ως αποδεικτικών στοιχείων για τη μη συνδρομή των λόγων αποκλεισμού:

α) απόσπασμα του ποινικού μητρώου ή, ελλείψει αυτού, ισοδύναμο έγγραφο που εκδίδεται από αρμόδια δικαστική ή διοικητική αρχή του κράτους-μέλους ή της χώρας καταγωγής ή της χώρας όπου είναι εγκατεστημένος ο εν λόγω οικονομικός φορέας, από το οποίο προκύπτει ότι δεν συντρέχει λόγος αποκλεισμού από τους αναφερόμενους στην παρ. 1 του άρθρου 73 του ν.4412/2016, όπως δηλώθηκε σχετικά κατά την υποβολή της προσφοράς με υπεύθυνη δήλωση. Απόσπασμα ποινικού μητρώου, ή ελλείψει

¹ Άρθρο 102 του ν. 4412/2016. Πρβλ και έκθεση συνεπειών ρυθμίσεων επί του άρθρου 42 ν. 4782/2021

αυτού, άλλο ισοδύναμο έγγραφο, προσκομίζεται για τα μέλη του διοικητικού, διευθυντικού ή εποπτικού οργάνου του οικονομικού φορέα στον οποίο πρόκειται να γίνει η κατακύρωση ή των προσώπων που έχουν εξουσία εκπροσώπησης, λήψης απόφασης ή ελέγχου σε αυτόν. Συγκεκριμένα, σε περίπτωση που ο προσφέρων είναι νομικό πρόσωπο, το απόσπασμα ή άλλο ισοδύναμο έγγραφο υποβάλλεται για τον ή τους Διαχειριστές, όταν το νομικό πρόσωπο είναι Ο.Ε., Ε.Ε. ή Ε.Π.Ε., για τον Διευθύνοντα Σύμβουλο, καθώς και όλα τα μέλη του Διοικητικού Συμβουλίου, όταν το νομικό πρόσωπο είναι Α.Ε.

(β) πιστοποιητικό της κατά περίπτωση αρμόδιας δικαστικής ή διοικητικής αρχής της χώρας εγκατάστασής του, από το οποίο να προκύπτει ότι είναι ενήμερος ως προς τις υποχρεώσεις του όσον αφορά στην καταβολή εισφορών κοινωνικής ασφάλισης, σύμφωνα με τις διατάξεις τόσο της χώρας εγκατάστασής του όσο και του ελληνικού δικαίου. Ειδικά για την περίπτωση που ο οικονομικός φορέας είναι Έλληνας πολίτης ή έχει την εγκατάστασή του στην Ελλάδα, οι υποχρεώσεις που αφορούν στις εισφορές κοινωνικής ασφάλισης, καλύπτουν τόσο την κύρια όσο και την επικουρική ασφάλιση.

(γ) πιστοποιητικό της κατά περίπτωση αρμόδιας δικαστικής ή διοικητικής αρχής της χώρας εγκατάστασής του, από το οποίο να προκύπτει ότι είναι ενήμερος ως προς τις φορολογικές υποχρεώσεις του όσον αφορά στην πληρωμή των φόρων και τελών, σύμφωνα με τις διατάξεις τόσο της χώρας εγκατάστασής του όσο και του ελληνικού δικαίου.

(δ) πιστοποιητικό ότι είναι εγγεγραμμένοι στο οικείο Επαγγελματικό Επιμελητήριο. Σημειώνεται ότι σε περίπτωση ένωσης οικονομικών φορέων τα πιστοποιητικά πρέπει να προσκομίζονται για κάθε μέλος της ένωσης.

Τα δικαιολογητικά υποβάλλονται στο Γ.Ν. Αθηνών «ΙΠΠΟΚΡΑΤΕΙΟ» (Τμήμα Γραμματείας – Πρωτόκολλο) σε κλειστό σφραγισμένο φάκελο, ο οποίος παραδίδεται στο αρμόδιο όργανο αξιολόγησης.

2. Αν δεν προσκομισθούν τα παραπάνω δικαιολογητικά ή υπάρχουν ελλείψεις σε αυτά που υποβλήθηκαν, η αναθέτουσα αρχή καλεί τον προσωρινό ανάδοχο να προσκομίσει τα ελλείποντα δικαιολογητικά ή να συμπληρώσει τα ήδη υποβληθέντα ή να παράσχει διευκρινήσεις με την έννοια του άρθρου 102 του ν.4412/2016, εντός δέκα (10) ημερών από την κοινοποίηση της σχετικής πρόσκλησης σε αυτόν.

3. Ο προσωρινός προμηθευτής δύναται να υποβάλει αίτημα προς την αναθέτουσα αρχή, για παράταση της ως άνω προθεσμίας, συνοδευόμενο από αποδεικτικά έγγραφα περί αίτησης χορήγησης δικαιολογητικών προσωρινού προμηθευτή. Στην περίπτωση αυτή η αναθέτουσα αρχή παρατείνει την προθεσμία υποβολής αυτών, για όσο χρόνο απαιτηθεί για τη χορήγησή τους από τις αρμόδιες δημόσιες αρχές. Ο προσωρινός προμηθευτής μπορεί να αξιοποιεί τη δυνατότητα αυτή τόσο εντός της αρχικής προθεσμίας για την υποβολή δικαιολογητικών όσο και εντός της προθεσμίας για την προσκόμιση ελλειπόντων ή τη συμπλήρωση ήδη υποβληθέντων δικαιολογητικών, κατά την έννοια του άρθρου 102 του ν.4412/2016, ως ανωτέρω προβλέπεται. Η παρούσα ρύθμιση εφαρμόζεται αναλόγως και όταν η αναθέτουσα αρχή ζητήσει την προσκόμιση των δικαιολογητικών κατά τη διαδικασία αξιολόγησης των προσφορών ή αιτήσεων συμμετοχής και πριν από το στάδιο κατακύρωσης, κατ' εφαρμογή της διάταξης του πρώτου εδαφίου της παρ. 5 του άρθρου 79 του ν. 4412/2016, τηρουμένων των αρχών της ίσης μεταχείρισης και της διαφάνειας.

4. Αν, κατά τον έλεγχο των παραπάνω δικαιολογητικών διαπιστωθεί ότι τα στοιχεία που δηλώθηκαν, σύμφωνα με το άρθρο 79 του ν.4412/2016 είναι ψευδή ή ανακριβή, απορρίπτεται η προσφορά του προσωρινού αναδόχου και, με την επιφύλαξη του άρθρου 104 του ν.4412/2016, καταπίπτει υπέρ του Γ.Ν. Αθηνών «ΙΠΠΟΚΡΑΤΕΙΟ» η εγγύηση συμμετοχής του, που είχε προσκομισθεί, σύμφωνα με το άρθρο 72 του ν.4412/2016, εφόσον είχε προσκομισθεί, και η κατακύρωση γίνεται στον προσφέροντα που υπέβαλε την αμέσως επόμενη πλέον συμφέρουσα από οικονομική άποψη προσφορά βάσει των ειδικότερων κριτηρίων ανάθεσης όπως είχαν οριστεί στα έγγραφα της σύμβασης, χωρίς να λαμβάνεται υπόψη η προσφορά του προσφέροντος που απορρίφθηκε. Αν κανένας από τους προσφέροντες δεν υπέβαλε αληθή ή ακριβή δήλωση η διαδικασία ανάθεσης ματαιώνεται.

5. Αν ο προσωρινός προμηθευτής δεν υποβάλει στο προκαθορισμένο χρονικό διάστημα τα απαιτούμενα πρωτότυπα ή αντίγραφα, των παραπάνω δικαιολογητικών, απορρίπτεται η προσφορά του προσωρινού προμηθευτή και καταπίπτει υπέρ της αναθέτουσας αρχής η εγγύηση συμμετοχής του, που είχε προσκομισθεί, σύμφωνα με το άρθρο 72 του ν.4412/2016, εφόσον είχε προσκομισθεί, και η κατακύρωση γίνεται στον προσφέροντα που υπέβαλε την αμέσως επόμενη πλέον συμφέρουσα από οικονομική άποψη προσφορά βάσει των ειδικότερων κριτηρίων ανάθεσης όπως είχαν οριστεί στα έγγραφα της σύμβασης, χωρίς να λαμβάνεται υπόψη η προσφορά του προσφέροντος που απορρίφθηκε. Αν κανένας από τους προσφέροντες δεν προσκομίζει ένα ή περισσότερα από τα απαιτούμενα έγγραφα και δικαιολογητικά, η διαδικασία ματαιώνεται.

6. Αν από τα παραπάνω δικαιολογητικά που προσκομίσθηκαν νομίμως και εμπροθέσμως, δεν αποδεικνύεται η μη συνδρομή των λόγων αποκλεισμού ή η πλήρωση μιας ή περισσότερων από τις απαιτήσεις των κριτηρίων ποιοτικής επιλογής, απορρίπτεται η προσφορά του προσωρινού προμηθευτή και, με την επιφύλαξη του άρθρου 104 του ν.4412/2016, καταπίπτει υπέρ της αναθέτουσας αρχής η εγγύηση συμμετοχής του, είχε προσκομισθεί, σύμφωνα με το άρθρο 72 του ν.4412/2016, εφόσον είχε προσκομισθεί, και, με την επιφύλαξη του άρθρου 104 του ν.4412/2016, η κατακύρωση γίνεται στον προσφέροντα που υπέβαλε την αμέσως επόμενη πλέον συμφέρουσα από οικονομική άποψη προσφορά βάσει των ειδικότερων κριτηρίων ανάθεσης όπως είχαν οριστεί στα έγγραφα της σύμβασης, χωρίς να λαμβάνεται υπόψη η προσφορά του προσφέροντος που απορρίφθηκε. Αν κανένας από τους προσφέροντες δεν αποδείξει ότι πληροί τα κριτήρια ποιοτικής επιλογής, σύμφωνα με την παράγραφο 1 και το άρθρο 75 του ν.4412/2016 η διαδικασία ματαιώνεται.

7. Η διαδικασία ελέγχου των παραπάνω δικαιολογητικών ολοκληρώνεται με τη σύνταξη πρακτικού από την επιτροπή διενέργειας και αξιολόγησης του διαγωνισμού, στο οποίο αναγράφεται η τυχόν συμπλήρωση δικαιολογητικών κατά τα οριζόμενα στην παράγραφο 2, και τη διαβίβαση του φακέλου στο αποφαινόμενο όργανο της αναθέτουσας αρχής για τη λήψη απόφασης είτε για τη ματαίωση της διαδικασίας κατά τις παραγράφους 3, 4 ή 5 είτε κατακύρωσης της σύμβασης. Τα αποτελέσματα του ελέγχου των παραπάνω δικαιολογητικών, επικυρώνονται με την απόφαση κατακύρωσης του επόμενου άρθρου.

8. Όσοι δεν έχουν αποκλειστεί οριστικά λαμβάνουν γνώση των παραπάνω δικαιολογητικών που κατατέθηκαν, κατά τα οριζόμενα στα έγγραφα της σύμβασης και στις διατάξεις του ν.4412/2016.

ΑΡΘΡΟ 18. ΚΑΤΑΚΥΡΩΣΗ ΤΟΥ ΔΙΑΓΩΝΙΣΜΟΥ – ΣΥΝΑΨΗ ΣΥΜΒΑΣΗΣ

Η κατακύρωση γίνεται με απόφαση της αναθέτουσας αρχής ύστερα από γνωμοδότηση της αρμόδιας επιτροπής. Η Ανακοίνωση της κατακύρωσης του Διαγωνισμού γίνεται εγγράφως προς τον επιλεγέντα από την αναθέτουσα αρχή, σύμφωνα με τα οριζόμενα στο άρθρο 105 του ν.4412/2016.

Η αναθέτουσα αρχή κοινοποιεί αμέσως την απόφαση κατακύρωσης, μαζί με αντίγραφο όλων των πρακτικών της διαδικασίας ελέγχου και αξιολόγησης των προσφορών, σε κάθε προσφέροντα που δεν έχει αποκλειστεί οριστικά εκτός από τον προσωρινό ανάδοχο με κάθε πρόσφορο τρόπο, όπως με τηλεμοιαιότητα, ηλεκτρονικό ταχυδρομείο κ.λπ., επί αποδείξει.

Η απόφαση κατακύρωσης δεν παράγει τα έννομα αποτελέσματά της, εφόσον η αναθέτουσα αρχή δεν την κοινοποίησε σε όλους τους προσφέροντες που δεν έχουν αποκλειστεί οριστικά. Τα έννομα αποτελέσματα της απόφασης κατακύρωσης και ιδίως η σύναψη της σύμβασης επέρχονται εφόσον και όταν συντρέξουν σωρευτικά τα εξής:

α) άπρακτη η προθεσμία άσκησης ακύρωσης πράξης ή παράλειψης της αναθέτουσας αρχής, καθώς και της αναστολής εκτέλεσης, ενώπιον του Διοικητικού Εφετείου της έδρας της αναθέτουσας αρχής σύμφωνα με όσα ορίζονται στα άρθρα 45 έως 56 του π.δ. 18/1989 (Α' 8), το οποίο αποφαίνεται αμετακλήτως χωρίς να επιτρέπεται η προηγούμενη άσκηση άλλης ειδικής ή ενδικοφανούς διοικητικής προσφυγής καθώς ορίζεται στο άρθρο 127 του ν.4412/2016 και σε περίπτωση άσκησης, η έκδοση απόφασης επί αυτής ή η πάροδος άπρακτης της προθεσμίας του πρώτου εδαφίου της παραγράφου 2 του άρθρου 127 ν. 4412/2016 και

β) κοινοποίηση της απόφασης κατακύρωσης στον προσωρινό ανάδοχο, εφόσον ο τελευταίος υποβάλει, έπειτα από σχετική πρόσκληση, υπεύθυνη δήλωση, που υπογράφεται κατά τα οριζόμενα στο άρθρο 79Α, όπως αντικαταστάθηκε με το άρθρο 43 παρ. 13γ του ν.4605/2019, στην οποία θα δηλώνεται ότι, δεν έχουν επέλθει στο πρόσωπο του οφινγενείς μεταβολές κατά την έννοια του άρθρου 104 και μόνον στην περίπτωση του προσυμβατικού ελέγχου ή της άσκησης προδικαστικής προσφυγής κατά της απόφασης κατακύρωσης. Η υπεύθυνη δήλωση ελέγχεται από το αρμόδιο γνωμοδοτικό όργανο, το οποίο συντάσσει πρακτικό που συνοδεύει την σύμβαση.

Στη συνέχεια, η Αρχή κοινοποιεί την απόφαση κατακύρωσης στον προμηθευτή και τον προσκαλεί να προσέλθει για την υπογραφή της σύμβασης, εντός πέντε (5) ημερών από την κοινοποίηση σχετικής έγγραφης ειδικής πρόσκλησης, προσκομίζοντας εγγύηση καλής εκτέλεσης η οποία να καλύπτει σε ευρώ, ποσοστό 4% επί της εκτιμώμενης αξίας της σύμβασης, μη συμπεριλαμβανομένου του ΦΠΑ, καθώς και επικαιροποιημένα τα δικαιολογητικά κατακύρωσης του άρθρου 17 της παρούσας (εφόσον υφίσταται αλλαγή).

Η υπογραφή της σύμβασης έχει αποδεικτικό χαρακτήρα. Εάν ο προμηθευτής δεν προσέλθει να υπογράψει την σύμβαση μέσα στην προθεσμία που ορίζεται στην ειδική πρόκληση, κηρύσσεται έκπτωτος και η κατακύρωση γίνεται στον προσφέροντα που υπέβαλε την αμέσως επόμενη πλέον συμφέρουσα από οικονομική άποψη προσφορά βάσει μόνο της τιμής. Αν κανένας από τους προσφέροντες δεν προσέλθει για την υπογραφή της σύμβασης, η διαδικασία ανάθεσης ματαιώνεται, σύμφωνα με την περίπτωση β' της παραγράφου 1 του άρθρου 106 του Ν.4412/16.

Η Σύμβαση υπογράφεται και από τα δύο συμβαλλόμενα μέρη.

Η σύμβαση περιλαμβάνει όλα τα στοιχεία της προμήθειας και τουλάχιστον τα εξής:

- Α. Τον τόπο και χρόνο υπογραφής της σύμβασης
- Β. Τα συμβαλλόμενα μέρη
- Γ. Το αντικείμενο της σύμβασης (περιγραφή, τόπος και χρόνος παροχής υπηρεσίας)
- Δ. Την τιμή
- Ε. Τον τόπο, τρόπο και χρόνο παράδοσης του αντικειμένου της σύμβασης
- ΣΤ. Τις Τεχνικές προδιαγραφές
- Ζ. Τις προβλεπόμενες εγγυήσεις
- Η. Τις προβλεπόμενες ρήτρες
- Θ. Τον τρόπο επίλυσης των τυχόν διαφορών
- Ι. Τον τόπο και χρόνο πληρωμής

Το κείμενο της σύμβασης κασιχύνει κάθε άλλου κειμένου στο οποίο τούτο στηρίζεται, όπως προσφορά, διακήρυξη και απόφαση κατακύρωσης ή ανάθεσης εκτός κατάδηλων σφαλμάτων ή παραδρομών.

Η σύμβαση μπορεί να τροποποιηθεί κατά τη διάρκεια της, χωρίς να απαιτείται νέα διαδικασία σύναψης:

- α) στην περίπτωση ενεργοποίησης του δικαιώματος προαίρεσης (εφόσον προβλέπεται στην παρούσα) και
- β) σύμφωνα με τους ειδικότερους όρους και τις προϋποθέσεις του άρθρου 132 του ν. 4412/2016, κατόπιν γνωμοδότησης του αρμοδίου οργάνου της Αρχής.

Η υποβολή μόνο μίας προσφοράς δεν αποτελεί κώλυμα για τη συνέχιση της διαδικασίας του διαγωνισμού και την ανάθεση της σύμβασης (ν.4412/2016 άρθρο 117 παρ.3.)

Στις διαδικασίες σύναψης δημόσιας σύμβασης προμηθειών ή παροχής γενικών υπηρεσιών, η Επιτροπή Διενέργειας, με αιτιολογημένη εισήγησή της, μπορεί να προτείνει την κατακύρωση της σύμβασης για ολόκληρη ή μεγαλύτερη ή μικρότερη ποσότητα κατά ποσοστό στα εκατό. Το ποσοστό αυτό δεν μπορεί να υπερβαίνει το 30% για διαγωνισμούς προϋπολογισθείσας αξίας μέχρι 100.000 ευρώ περιλαμβανομένου Φ.Π.Α. και το 15% για διαγωνισμούς προϋπολογισθείσας αξίας από 100.001 ευρώ και άνω περιλαμβανομένου Φ.Π.Α. στην περίπτωση της μεγαλύτερης ποσότητας ή το 50% στην περίπτωση μικρότερης ποσότητας. Για κατακύρωση μέρους της ποσότητας κάτω του καθοριζόμενου από τα έγγραφα της σύμβασης ποσοστού, απαιτείται προηγούμενη αποδοχή από τον προμηθευτή.

ΑΡΘΡΟ 19. ΔΙΚΑΙΩΜΑ ΜΑΤΑΙΩΣΗΣ

1. Η αναθέτουσα αρχή με ειδικά αιτιολογημένη απόφασή της, μετά από γνώμη του αρμόδιου οργάνου, ματαιώνει τη διαδικασία σύναψης δημόσιας σύμβασης:

- α) εφόσον η διαδικασία απέβη άγονη είτε λόγω μη υποβολής προσφοράς είτε λόγω απόρριψης όλων των προσφορών ή αιτήσεων ή αποκλεισμού όλων των προσφερόντων ή συμμετεχόντων, σύμφωνα με τις διατάξεις του Ν.4412/2016 όπως ισχύει και με τα έγγραφα της σύμβασης

ή

- β) Εάν ο προσφέρων/προμηθευτής δεν προσέλθει να υπογράψει το συμφωνητικό, μέσα στην προθεσμία που ορίζεται στην ειδική πρόσκληση και κηρυχθεί έκπτωτος και κανένας από τους προσφέροντες δεν προσέλθει για την υπογραφή του συμφωνητικού.

2. Ματαίωση της διαδικασίας ανάθεσης δημόσιας σύμβασης μπορεί να λάβει χώρα με ειδικώς αιτιολογημένη απόφαση της αναθέτουσας αρχής, μετά από γνώμη του αρμόδιου οργάνου, στις ακόλουθες περιπτώσεις:

- α) λόγω παράτυπης διεξαγωγής της διαδικασίας ανάθεσης,
- β) αν οι οικονομικές και τεχνικές παράμετροι που σχετίζονται με τη διαδικασία ανάθεσης άλλαξαν ουσιωδώς και η εκτέλεση του συμβατικού αντικειμένου δεν ενδιαφέρει πλέον την αναθέτουσα αρχή ή τον φορέα για τον οποίο προορίζεται το υπό ανάθεση αντικείμενο,
- γ) αν λόγω ανωτέρας βίας, δεν είναι δυνατή η κανονική εκτέλεση της σύμβασης,
- δ) αν η επιλεγείσα προσφορά κριθεί ως μη συμφέρουσα από οικονομική άποψη,
- ε) στην περίπτωση της παραγράφου 4 του άρθρου 97, του Ν.4412/2016.
- στ) για άλλους επιτακτικούς λόγους δημοσίου συμφέροντος όπως ιδίως δημόσιας υγείας ή προστασίας του περιβάλλοντος.

3. Αν διαπιστωθούν σφάλματα ή παραλείψεις σε οποιοδήποτε στάδιο της διαδικασίας ανάθεσης, η αναθέτουσα αρχή μπορεί, μετά από γνώμη του αρμόδιου οργάνου, να ακυρώσει μερικώς τη διαδικασία ή

να αναμορφώσει ανάλογα το αποτέλεσμα της ή να αποφασίσει την επανάληψή της από το σημείο που εμφιλοχώρησε το σφάλμα ή η παράλειψη.

4. Όταν συντρέχουν οι λόγοι για τη ματαίωση της διαδικασίας που αναφέρονται στις παραγράφους 1 και 2, η αναθέτουσα αρχή ακυρώνει τη διαδικασία σύναψης δημόσιας σύμβασης για ολόκληρο το αντικείμενο της σύμβασης ή, αν οι λόγοι αυτοί συνδέονται με τμήμα της σύμβασης, για το εν λόγω τμήμα, εφόσον επιτρέπεται η κατάθεση τέτοιων προσφορών.

5. Η αναθέτουσα αρχή διατηρεί, επίσης, το δικαίωμα, μετά από γνώμη του αρμοδίου οργάνου, να αποφασίσει, παράλληλα με τη ματαίωση της διαδικασίας σύναψης, και την επανάληψη οποιασδήποτε φάσης της διαδικασίας σύναψης, με τροποποίηση ή μη των όρων της ή την προσφυγή στη διαδικασία των άρθρων 29 ή 32 του Ν.4412/16, εφόσον, στην τελευταία αυτή περίπτωση, πληρούνται οι όροι και οι προϋποθέσεις των άρθρων αυτών.

ΑΡΘΡΟ 20. ΔΙΚΑΣΤΙΚΗ ΠΡΟΣΤΑΣΙΑ

Όποιος έχει έννομο συμφέρον, μπορεί να ζητήσει την ακύρωση πράξης ή παράλειψης της αναθέτουσας αρχής, καθώς και την αναστολή εκτέλεσης, ενώπιον του Διοικητικού Εφετείου της έδρας της αναθέτουσας αρχής, σύμφωνα με όσα ορίζονται στα άρθρα 45 έως 56 του π.δ. 18/1989 (Α'8), το οποίο αποφαίνεται αμετακλήτως χωρίς να επιτρέπεται η προηγούμενη άσκηση άλλης ειδικής ή ενδικοφανούς διοικητικής προσφυγής.

Το παράβολο για την άσκηση της αίτησης ακύρωσης και της αίτησης αναστολής ορίζεται ίσο με το πέντε τοις εκατό (5%) επί της εκτιμώμενης αξίας της σύμβασης.

ΑΡΘΡΟ 21: ΧΡΟΝΟΣ ΠΑΡΑΔΟΣΗΣ ΤΟΥ ΑΝΤΙΚΕΙΜΕΝΟΥ ΤΗΣ ΣΥΜΒΑΣΗΣ

Η συνολική διάρκεια υλοποίησης της προμήθειας ορίζεται σε **τρεις (3) μήνες από την υπογραφή της σύμβασης**.

ΑΡΘΡΟ 22: ΤΡΟΠΟΣ ΠΛΗΡΩΜΗΣ

Η πληρωμή θα γίνει **εφάπαξ** σε ευρώ με την προσκόμιση των νόμιμων παραστατικών και δικαιολογητικών που προβλέπονται από τις ισχύουσες διατάξεις καθώς και κάθε άλλου δικαιολογητικού προβλέπεται από τα έγγραφα της σύμβασης και σε χρόνο προσδιοριζόμενο από την αναγκαία διοικητική διαδικασία για έκδοση των σχετικών χρηματικών ενταλμάτων.

Για όλες τις πληρωμές θα εκδίδονται τα απαραίτητα νόμιμα παραστατικά/δικαιολογητικά. Από κάθε τιμολόγιο του προμηθευτή θα γίνονται όλες οι νόμιμες κρατήσεις, σύμφωνα με τους ισχύοντες κάθε φορά Νόμους και σχετικές Εγκυκλίους των αρμόδιων Υπουργείων.

Ο προμηθευτής επιβαρύνεται με παρακράτηση φόρου εισοδήματος σύμφωνα με τις ισχύουσες διατάξεις όπως εκάστοτε ισχύουν.

Στην αμοιβή του προμηθευτή, χωρίς ΦΠΑ, περιλαμβάνονται οι υπέρ τρίτων νόμιμες κρατήσεις, ως και κάθε άλλη επιβάρυνση.

Τα δικαιολογητικά που απαιτούνται είναι κατ' ελάχιστον τα εξής:

- α) Πρωτόκολλο οριστικής παραλαβής του τμήματος που αφορά η πληρωμή ή του συνόλου του συμβατικού αντικείμενου.
- β) Τιμολόγιο του προμηθευτή.
- γ) Εξοφλητική απόδειξη του προμηθευτή, εάν το τιμολόγιο δεν φέρει την ένδειξη «Εξοφλήθηκε».
- δ) Πιστοποιητικά Φορολογικής και Ασφαλιστικής Ενημερότητας Πέραν των ανωτέρω δικαιολογητικών η αναθέτουσα αρχή που διενεργεί τον έλεγχο και την πληρωμή, μπορεί να ζητήσουν και οποιοδήποτε άλλο δικαιολογητικό προβλέπεται στην κείμενη νομοθεσία.

Για την πληρωμή του Προμηθευτή εφαρμόζονται και ισχύουν οι προβλεπόμενες διατάξεις του ν.4152/2013 (ΦΕΚ 107/Α'/09-05-2013).

Όλα τα τιμήματα της παρούσας Σύμβασης (συνολικά και τιμές μονάδος), παραμένουν σταθερά και δεν υπόκεινται σε καμία αναθεώρηση ή αύξηση έως την συμβατική ημερομηνία ολοκλήρωσης της Σύμβασης.

ΑΡΘΡΟ 23. ΕΓΓΥΗΣΕΙΣ

Η εγγύηση καλής εκτέλεσης πρέπει να συνταχθεί σύμφωνα με το αντίστοιχο υπόδειγμα του Παραρτήματος ΙΙ της παρούσας.

Ο προμηθευτής είναι υποχρεωμένος, το αργότερο κατά την υπογραφή της σύμβασης, να καταθέσει Εγγυητική Επιστολή Καλής Εκτέλεσης, το ύψος της οποίας αντιστοιχεί σε ποσοστό 4% της εκτιμώμενης αξίας της σύμβασης, μη συμπεριλαμβανομένου του ΦΠΑ. Η εγγύηση καλής εκτέλεσης καταπίπτει στην περίπτωση παραβίασης των όρων της Σύμβασης.

Η εγγύηση καλής εκτέλεσης της Σύμβασης επιστρέφεται μετά την οριστική (ποσοτική και ποιοτική) παραλαβή της προμήθειας και ύστερα από την εκκαθάριση τυχόν απαιτήσεων από τους δύο συμβαλλομένους. Επισημαίνεται ότι ο χρόνος ισχύος της εγγυητικής επιστολής καλής εκτέλεσης της προς

υπογραφή σύμβασης πρέπει να καλύπτει όλη την χρονική διάρκεια της σύμβασης, όπως αυτή ορίζεται, συμπεριλαμβανομένων τυχόν προβλεπόμενων παρατάσεων επαυξημένος κατά ένα (1) επιπλέον μήνα.

ΑΡΘΡΟ 24: ΛΟΙΠΕΣ ΥΠΟΧΡΕΩΣΕΙΣ ΠΡΟΜΗΘΕΥΤΗ

1. Καθ' όλη τη διάρκεια εκτέλεσης της προμήθειας, ο Προμηθευτής θα πρέπει να συνεργάζεται στενά με την Αναθέτουσα Αρχή, υποχρεούται δε να λαμβάνει υπόψη του οποιοσδήποτε παρατηρήσεις της σχετικά με την εκτέλεση της προμήθειας.
2. Ο Προμηθευτής, εφόσον του ζητηθεί από την Αναθέτουσα Αρχή, υποχρεούται να παρίσταται σε υπηρεσιακές συνεδριάσεις που αφορούν την προμήθεια (τακτικές και έκτακτες), παρουσιάζοντας τα απαραίτητα στοιχεία για την αποτελεσματική λήψη αποφάσεων.
3. Ο Προμηθευτής θα είναι πλήρως και αποκλειστικά μόνος υπεύθυνος για την τήρηση της ισχύουσας νομοθεσίας ως προς το απασχολούμενο από αυτόν προσωπικό για την εκτέλεση των υποχρεώσεων της σύμβασης. Σε περίπτωση οποιασδήποτε παράβασης ή ζημίας που προκληθεί σε τρίτους υποχρεούται μόνος αυτός προς αποκατάστασή της.
4. Ο Προμηθευτής υποχρεούται κατά την εκτέλεση της σύμβασης να τηρεί τις υποχρεώσεις τους που απορρέουν από τις διατάξεις της περιβαλλοντικής, κοινωνικοασφαλιστικής και εργατικής νομοθεσίας, οι οποίες έχουν θεσπισθεί με το δίκαιο της Ένωσης, το Εθνικό Δίκαιο, συλλογικές συμβάσεις ή διεθνείς διατάξεις περιβαλλοντικού, κοινωνικού και εργατικού δικαίου, οι οποίες απαριθμούνται στο Παράρτημα Χ του Προσαρτήματος Α' του ν.4412/2016.
5. Ο Προμηθευτής αναλαμβάνει την υποχρέωση να υλοποιήσει και να παραδώσει την προμήθεια, σύμφωνα με τα καθοριζόμενα στα σχετικά άρθρα της παρούσας, εκτελώντας προσηκόντως όλες τις επιμέρους εργασίες, που αυτό περιλαμβάνει, διαθέτοντας άτομα με την απαιτούμενη εμπειρία, τεχνογνωσία και ικανότητα ώστε να ανταποκριθεί στις απαιτήσεις της σύμβασης.
6. Ο Προμηθευτής εγγυάται και φέρει όλες τις υποχρεώσεις και ευθύνες, που προβλέπονται ή απορρέουν από την παρούσα Σύμβαση και το Νόμο και σε σχέση με οποιαδήποτε εργασία εκτελείται από άτομα, που θα ασχοληθούν ή θα παράσχουν οποιοσδήποτε υπηρεσίες σε σχέση με την παρούσα Σύμβαση. Σε περίπτωση οποιασδήποτε παράβασης ή ζημίας που προκληθεί σε τρίτους υποχρεούται μόνον αυτός προς αποκατάστασή της.
7. Ο Προμηθευτής θα ενεργεί με επιμέλεια και φροντίδα, ώστε να εμποδίζει πράξεις ή παραλείψεις, που θα μπορούσαν να έχουν αποτέλεσμα αντίθετο με το συμφέρον της Αναθέτουσας Αρχής
8. Απαγορεύεται στον Προμηθευτή να αναθέσει σε τρίτους οποιοσδήποτε υπευθυνότητες και ευθύνες, που απορρέουν για αυτόν από την παρούσα.

ΑΡΘΡΟ 25. ΛΟΙΠΟΙ ΟΡΟΙ

Τα προσφερόμενα είδη πρέπει να φέρουν σήμανση πιστότητας CE.

**Ο ΔΙΟΙΚΗΤΗΣ
ΜΑΡΙΟΣ Κ. ΤΙΓΚΑΣ**

Κ.Α.Α.

**Ο ΑΝΑΠΛΗΡΩΤΗΣ ΔΙΟΙΚΗΤΗΣ
ΙΩΑΝΝΗΣ ΚΑΡΟΥΖΟΣ**

Εσωτερική διανομή

- ✓ Υποδ/νση Οικονομικού
- ✓ Τμήμα Προμηθειών

ΜΕΡΟΣ Γ΄: ΤΕΧΝΙΚΕΣ ΠΡΟΔΙΑΓΡΑΦΕΣ

Η παρούσα τεχνική περιγραφή και τεχνικές προδιαγραφές περιλαμβάνουν τα απαραίτητα υλικά και εργασίες για την προμήθεια και εγκατάσταση ενός (1) συστήματος πυρανίχνευσης στο Κτίριο Παραρτήματος (Βασ. Σοφίας 108) του Γενικού Νοσοκομείου Αθηνών «Ιπποκράτειο».

1. ΓΕΝΙΚΑ

Το σύστημα πυρανίχνευσης και χειροκίνητης αναγγελίας πυρκαγιάς θα εγκατασταθεί στο Κτίριο Παραρτήματος (Βασ. Σοφίας 108) και θα είναι σύμφωνα με την εγκεκριμένη μελέτη μέτρων ενεργητικής πυροπροστασίας (τεχνικές εκθέσεις, τεχνικές περιγραφές και σχέδια κατόψεων) που έχουν κατατεθεί και εγκριθεί από την Πυροσβεστική Υπηρεσία.

Ο αριθμός και οι θέσεις των ανιχνευτών πυρανίχνευσης, των μπουτόν χειροκίνητης αναγγελίας και των φαροσειρήνων και γενικότερα η διαμόρφωση και η υλοποίηση του συστήματος πυρανίχνευσης και χειροκίνητης αναγγελίας πυρκαγιάς θα προκύπτουν από τα σχέδια κατόψεων της εγκεκριμένης μελέτης μέτρων ενεργητικής πυροπροστασίας που έχουν κατατεθεί και εγκριθεί από την Πυροσβεστική Υπηρεσία.

Το σύστημα πυρανίχνευσης θα αποτελείται από

- Διευθυνσιοδοτούμενο πίνακα πυρανίχνευσης τεσσάρων (4) βρόγχων.
- Μιμικό πίνακα επαναλήπτη του ανωτέρω πίνακα πυρανίχνευσης.
- Διευθυνσιοδοτούμενους ανιχνευτές ορατού καπνού με τη βάση τους.
- Διευθυνσιοδοτούμενους θερμοδιαφορικούς ανιχνευτές με τη βάση τους.
- Διευθυνσιοδοτούμενα κομβία χειροκίνητης αναγγελίας πυρκαγιάς.
- Διευθυνσιοδοτούμενες φαροσειρήνες πυρανίχνευσης.
- Ενδεικτικά led ανιχνευτή για τους ανιχνευτές εντός ψευδοροφών με τη βάση τους.
- Απομονωτές βραχυκυκλώματος (ανά 32 ανιχνευτές) για προστασία βραχυκυκλώματος του βρόγχου.
- Διευθυνσιοδοτούμενες μονάδες επιτήρησης εισόδων με ρελέ για σύνδεση των επιμέρους τριών (3) πινάκων ολικής κατάκλισης με το κεντρικό σύστημα πυρανίχνευσης του κτιρίου.
- Διευθυνσιοδοτούμενες μονάδες επιτήρησης και ελέγχου εισόδων-εξόδων για σύνδεση των επιμέρους τεσσάρων (4) Fire Dampers του δικτύου αεραγωγών με το κεντρικό σύστημα πυρανίχνευσης του κτιρίου.
- Καλωδίωση με καλώδιο τύπου LIYCY 2x1,5mm²
- Πλαστικά κανάλια-σωλήνες τύπου Κουβίδη.

2. ΤΕΧΝΙΚΕΣ ΠΡΟΔΙΑΓΡΑΦΕΣ ΣΥΣΤΗΜΑΤΟΣ ΠΥΡΑΝΙΧΝΕΥΣΗΣ

Ο πίνακας πυρανίχνευσης του Κτιρίου Παραρτήματος θα τοποθετηθεί στο χώρο αναμονής του Ισογείου του Κτιρίου Παραρτήματος.

Ο πίνακας πυρανίχνευσης του Κτιρίου Παραρτήματος θα είναι διευθυνσιοδοτούμενου τύπου, τεσσάρων (4) βρόγχων (loops).

Επιπλέον του πίνακα πυρανίχνευσης στο χώρο αναμονής του Ισογείου στο Κτίριο Παραρτήματος (Βασ. Σοφίας 108), θα τοποθετηθεί και ένας (1) μιμικός πίνακας επαναλήπτης στο χώρο των Ηλεκτρολόγων στο υπόγειο Α του Κτιρίου Δ (Βασ. Σοφίας 114). Ο ανωτέρω πίνακας πυρανίχνευσης και ο πίνακας επαναλήπτης θα διασυνδεθούν μέσω του δικτύου Ethernet του Νοσοκομείου.

Μέσω των ανωτέρω πινάκων θα υπάρχει πλήρης απεικόνιση αλλά και έλεγχος του συστήματος πυρανίχνευσης και χειροκίνητης αναγγελίας πυρκαγιάς του Κτιρίου Παραρτήματος και από τα 2 σημεία (χώρος αναμονής Ισογείου Κτιρίου Παραρτήματος και χώρος Ηλεκτρολόγων Α' υπογείου Κτιρίου Δ).

Διευθυνσιοδοτούμενος Πίνακας Πυρανίχνευσης

Η κύρια τροφοδοσία του πίνακα πυρανίχνευσης θα εξασφαλίζεται από το δίκτυο της ΔΕΗ, ενώ σε περίπτωση διακοπής του ρεύματος η τροφοδοσία του πίνακα πυρανίχνευσης θα εξασφαλίζεται από εφεδρική πηγή (μπαταρίες χαμηλής τάσης) κατάλληλης ισχύος. Ο πίνακας πυρανίχνευσης θα είναι σημειακού τύπου και θα πρέπει να καλύπτει τις ευρωπαϊκές και τις εθνικές προδιαγραφές καθώς και το πρότυπο ΕΛΟΤ EN54 (Μέρος 2 και 4). Ο πίνακας πυρανίχνευσης θα είναι εξ

ολοκλήρου συγκροτημένος από βυσματικές μονάδες (πλακέτες), έτσι ώστε να είναι εύκολη η μελλοντική του επέκταση και η αποκατάσταση ενδεχόμενης βλάβης με την αντικατάσταση της αντίστοιχης πλακέτας.

Ο πίνακας πυρανίχνευσης θα διαθέτει:

- Σύστημα αυτόματης επανάταξης.
- Σύστημα επιτήρησης γραμμών εντοπισμού βλάβης.
- Ισάριθμες ενδείξεις ενεργοποίησης των ζωνών κάλυψης.
- Σύστημα αφέσβεσης φωτεινών επαναληπτών.
- Ηχητικά όργανα συναγερμού (βομβητή).
- Ενδεικτικές λυχνίες γενικού συναγερμού πυρκαγιάς (FIRE) και βλάβης (FAULT)
- Διακόπτης/μπουτόν σίγασης βλάβης συστήματος και ενεργοποίησης λυχνίας βλάβης και διακόπτη/μπουτόν σίγασης συστήματος συναγερμού.

Ο πίνακας πυρανίχνευσης θα είναι σύγχρονος, κατάλληλος για τοποθέτηση σε μεγάλες εγκαταστάσεις, διευθυνσιοδοτούμενος, τεσσάρων (4) βρόγχων (loops), 96 ζωνών, με έως 150 διευθυνσιοδοτούμενες συσκευές (σημεία) ανά βρόγχο.

Ο πίνακας πυρανίχνευσης θα:

- Λειτουργεί με τάση τροφοδοσίας 220-240VAC/50Hz.
- Διαθέτει κυκλώματα βρόγχου 24V μέχρι 200mA (σε ηρεμία). Σε κάθε βρόγχο θα μπορούν να τοποθετηθούν μέχρι 150 σημεία (ανιχνευτές καπνού, θερμικούς, σειρήνες, μπουτόν, κτλ). Κάθε βρόγχος θα προστατεύεται με επανερχόμενη ασφάλεια. Ο συνολικός αριθμός των σημείων που μπορεί να έχει ένας πίνακας θα περιορίζεται στα 512 σημεία σύμφωνα με το πρότυπο EN54-2 παράγραφος 13.7
- Διαθέτει κυκλώματα σειρήνων 24V/500mA, ελεγχόμενα για διακοπή γραμμής και βραχυκύκλωμα. Κάθε έξοδος θα προστατεύεται με επανερχόμενη ασφάλεια.
- Διαθέτει ρελέ ελεγχόμενα για διακοπή γραμμής και βραχυκύκλωμα καθώς και ελεύθερα προγραμματιζόμενα ρελέ. Κάθε έξοδος θα προστατεύεται με επανερχόμενη ασφάλεια.
- Διαθέτει 4 πλήρως ελεγχόμενες εξόδους σειρήνας με ονομαστική τάση 24V / 0,3A και 1 προγραμματιζόμενο ρελέ, καθώς και 8 επιπλέον ρελέ.
- Διαθέτει έξοδο FAULT και ALARM ανοικτού συλλέκτη.
- Διαθέτει ενσωματωμένο κύκλωμα δικτύωσης με άλλους πίνακες.
- Διαθέτει σταθεροποιημένο τροφοδοτικό 24V/100W και ενσωματωμένο φορτιστή για μπαταρία 24V μέχρι 15Ah.
- Διαθέτει μπαταρίες μολύβδου κλειστού τύπου μπαταριών οξέος μολύβδου 12V, χωρητικότητας 15Ah.
- Προσφέρει εκτεταμένη λίστα ρυθμίσεων και χαρακτηριστικών για τον έλεγχο του εξοπλισμού εγκατάστασης και των σειρήνων, οι οποίες θα μπορούν εύκολα να ρυθμιστούν μέσω ενός προγράμματος H/Y.
- Διαθέτει μεγάλη οθόνη υγρού κρυστάλλου 320x240 pixels, μέσω της οποίας θα είναι δυνατή η ανάγνωση ενημερωτικών μηνυμάτων λειτουργίας, συναγερμού κτλ. του συστήματος.
- Διαθέτει ενδεικτικά LEDs μέσω των οποίων θα δίνονται βασικές ενδείξεις της κατάστασης του συστήματος πυρανίχνευσης (συναγερμός, σφάλμα, απομονωμένα τμήματα κτλ).
- Διαθέτει πλήκτρα/μπουτόν μέσω των οποίων θα είναι δυνατός ο χειρισμός του συστήματος πυρανίχνευσης.
- Διαθέτει δυνατότητα προγραμματισμού χρησιμοποιώντας μέσω H/Y (θα διατεθούν το απαραίτητο πρόγραμμα (software) και το καλώδιο σύνδεσης με H/Y για τον προγραμματισμό του πίνακα πυρανίχνευσης μέσω H/Y) ή από τον ίδιο τον πίνακα.
- Διαθέτει κλειδαριά ασφαλείας καθώς και θέση θερμικού εκτυπωτή.
- Διαθέτει μονάδα (module) αυτόματου τηλεφωνητή που θα έχει τη δυνατότητα κλήσης δέκα (10) κινητών ή σταθερών τηλεφώνων και να μεταδώσει ηχογραφημένο μήνυμα (πχ συναγερμός φωτιάς στην οδό). (Συμπεριλαμβάνονται τα υλικά και οι εργασίες διασύνδεσης που θα απαιτηθούν για τη διασύνδεση της μονάδας του αυτόματου τηλεφωνητή στην τηλεφωνική γραμμή (λήψη) στο χώρο που θα εγκατασταθεί ο πίνακας πυρανίχνευσης).
- Όρια λειτουργίας θερμοκρασίας του έως 0 ... 40°C και υγρασίας 0 ... 95% χωρίς συμπυκνώσεις και βαθμό στεγανότητας IP30.

- Είναι σύμφωνος και έχει όλες τις δυνατότητες και οι λειτουργίες των διευθυνσιοδοτούμενων πινάκων πυρανίχνευσης σύμφωνα με τα Ευρωπαϊκά Πρότυπα EN54-2, EN54-4 και πιστοποιημένος από την LPCB.
- Διαθέτει δυνατότητα διασύνδεσης με σύστημα BMS μέσω κατάλληλου λογισμικού και πρωτοκόλλου επικοινωνίας ή/και αυτοτελούς συστήματος SCADA για τη γραφική απεικόνιση και εποπτεία του μέσω Η/Υ. (Η συγκεκριμένη λειτουργία θα πρέπει να μπορεί να προστεθεί σε μελλοντική επέκταση των συστημάτων πυρανίχνευσης και δεν προσφέρεται στην παρούσα προμήθεια και εγκατάσταση των συστημάτων πυρανίχνευσης)

Ενδεικτικός τύπος: Olympia Electronics BSR 1004

Μιμικός Πίνακας Επαναλήπτης

Ο μιμικός πίνακας επαναλήπτης θα διαθέτει:

- Σύστημα αυτόματης επανάταξης.
- Σύστημα επιτήρησης γραμμών εντοπισμού βλάβης.
- Ισάριθμες ενδείξεις ενεργοποίησης των ζωνών κάλυψης.
- Σύστημα αφέσβεσης φωτεινών επαναληπτών.
- Ηχητικά όργανα συναγερμού (βομβητή).
- Ενδεικτικές λυχνίες γενικού συναγερμού πυρκαγιάς (FIRE) και βλάβης (FAULT)
- Διακόπτης/μπουτόν σίγασης βλάβης συστήματος και ενεργοποίησης λυχνίας βλάβης και διακόπτη/μπουτόν σίγασης συστήματος συναγερμού.

Ο μιμικός πίνακας επαναλήπτης θα είναι σύγχρονος, κατάλληλος για τη διασύνδεση και συνεργασία με τον πίνακα πυρανίχνευσης του συστήματος.

Ο μιμικός πίνακας επαναλήπτης θα:

- Λειτουργεί με τάση τροφοδοσίας 220-240VAC/50Hz.
- Προσφέρει εκτεταμένη λίστα ρυθμίσεων και χαρακτηριστικών για τον έλεγχο του εξοπλισμού εγκατάστασης και των σειρήνων, οι οποίες θα μπορούν εύκολα να ρυθμιστούν μέσω προγράμματος Η/Υ.
- Διαθέτει μεγάλη οθόνη υγρού κρυστάλλου 320x240 pixels, μέσω της οποίας θα είναι δυνατή η ανάγνωση ενημερωτικών μηνυμάτων λειτουργίας, συναγερμού κτλ. του συστήματος.
- Διαθέτει ενδεικτικά LEDs μέσω των οποίων θα δίνονται βασικές ενδείξεις της κατάστασης του συστήματος πυρανίχνευσης (συναγερμός, σφάλμα, απομονωμένα τμήματα κτλ).
- Διαθέτει πλήκτρα/μπουτόν μέσω των οποίων θα είναι δυνατός ο χειρισμός του συστήματος πυρανίχνευσης.
- Διαθέτει δυνατότητα προγραμματισμού χρησιμοποιώντας μέσω Η/Υ (θα διατεθούν το απαραίτητο πρόγραμμα (software) και το καλώδιο σύνδεσης με Η/Υ για τον προγραμματισμό του πίνακα πυρανίχνευσης μέσω Η/Υ) ή από τον ίδιο τον πίνακα.
- Όρια λειτουργίας θερμοκρασίας του έως 0 ... 40°C και υγρασίας 0 ... 85% χωρίς συμπυκνώσεις και βαθμό στεγανότητας IP30.

Συμπεριλαμβάνονται τα υλικά και οι εργασίες που θα απαιτηθούν για τη διασύνδεση του πίνακα πυρανίχνευσης (Κτίριο Παραρτήματος) και του πίνακα επαναλήπτη (Κτίριο Δ) με το IT δίκτυο (Ethernet) του Νοσοκομείου.

Ενδεικτικός τύπος: Olympia Electronics BSR 1000

Διευθυνσιοδοτούμενος Ανιχνευτής Ορατού Καπνού

Ο σημειακός διευθυνσιοδοτούμενος ανιχνευτής ορατού καπνού θα είναι σύμφωνος με το πρότυπο EN54-7, κατάλληλος για τοποθέτηση επί της οροφής και θα φέρει δύο (2) κόκκινες ενδεικτικές λυχνίες τύπου led (εντοπισμού θέσης, ένδειξη λειτουργίας σε κατάσταση ηρεμίας και ένδειξη ενεργοποίησης) που θα βρίσκονται πάνω στον ανιχνευτή. Θα διαθέτει εσωτερική «έξυπνη» θαλάμη με ειδικό πομπό και δέκτη για την ανίχνευση καπνού. Ο ανιχνευτής ορατού καπνού θα αποστέλλει συνεχώς ψηφιακές πληροφορίες στον πίνακα πυρανίχνευσης σχετικά με την ποσότητα του καπνού. Ο πίνακας πυρανίχνευσης με τη χρήση ειδικών αλγορίθμων αποφασίζει εάν θα δώσει συναγερμό ή όχι. Ο ανιχνευτής ορατού καπνού θα διαθέτει βάση σύνδεσης με το βρόγχο και ειδικά διακοπτάκια (dip switches) μέσω των οποίων ορίζεται η διεύθυνσή του. Τα όρια λειτουργίας

θερμοκρασίας του θα είναι -5 ... 70 °C και υγρασίας 0 ... 95%. Ο ανιχνευτής θα έχει τάση λειτουργίας 14-28VDC και κατανάλωση 1mA. Η βάση του ανιχνευτή ορατού καπνού θα περιλαμβάνει και τον ακροδέκτη, κοχλιωτού τύπου, για τη σύνδεση των αγωγών. Θα είναι πιστοποιημένος από την LPCB. Οι καλωδιώσεις θα πραγματοποιούνται με καλώδιο LIYCY, πυράντοχο, 2x1,5mm², σύμφωνα με το πρότυπο ELOT HD384, τον Κανονισμό Εσωτερικών Ηλεκτρικών Εγκαταστάσεων και τις απαιτήσεις της ΔΕΗ.

Ενδεικτικός τύπος: Olympia Electronics BSR-6055A.

Διευθυνσιοδοτούμενος Ανιχνευτής Θερμοδιαφορικός

Ο σημειακός διευθυνσιοδοτούμενος θερμοδιαφορικός ανιχνευτής θα είναι σύμφωνος με το πρότυπο EN54-5, κατάλληλος για τοποθέτηση επί της οροφής/ψευδοροφής και θα φέρει δύο (2) κόκκινες ενδεικτικές λυχνίες τύπου led (εντοπισμού θέσης, ένδειξη λειτουργίας σε κατάσταση ηρεμίας και ένδειξη ενεργοποίησης) που θα βρίσκονται πάνω στον ανιχνευτή. Θα διαθέτει ειδικό αισθητήριο θερμοκρασίας το οποίο θα δίνει τάση ανάλογη με τη θερμοκρασία του χώρου. Μέσα στον ανιχνευτή θα υπάρχει μικροεπεξεργαστής ο οποίος υπολογίζει το ρυθμό ανόδου της θερμοκρασίας και θα στέλνει συνεχώς τις πληροφορίες στον πίνακα πυρανίχνευσης. Ο θερμοδιαφορικός ανιχνευτής θα ενεργοποιείται όταν η θερμοκρασία στον καλυπτόμενο χώρο αυξηθεί απότομα (με ρυθμό μεγαλύτερο από 5 °C ανά min). Η μέγιστη επιφάνεια κάλυψης ενός θερμοδιαφορικού ανιχνευτή δε θα ξεπερνά τα 50 τ.μ. και για λόγους ικανοποιητικής υπερκάλυψης οι θερμοδιαφορικοί ανιχνευτές πρέπει να τοποθετούνται σε απόσταση 7,5 μέτρων μεταξύ τους και 3,75 μέτρων από τον τοίχο. Οι αποστάσεις αυτές μειώνονται ανάλογα, αν μεταξύ των ανιχνευτών παρεμβάλλονται εμπόδια ή το ύψος ανάρτησης υπερβαίνει τα 7,5 μέτρα. Τα όρια λειτουργίας θερμοκρασίας του θα είναι -5 ... 70 °C και υγρασίας 0 ... 95%. Ο θερμοδιαφορικός ανιχνευτής θα έχει τάση λειτουργίας 14-28VDC και κατανάλωση 1mA. Η βάση του θερμοδιαφορικού ανιχνευτή θα περιλαμβάνει και τον ακροδέκτη, κοχλιωτού τύπου, για τη σύνδεση των αγωγών. Θα είναι πιστοποιημένος από την LPCB. Οι καλωδιώσεις θα πραγματοποιούνται με καλώδιο LIYCY, πυράντοχο, 2x1,5mm², σύμφωνα με το πρότυπο ELOT HD384, τον Κανονισμό Εσωτερικών Ηλεκτρικών Εγκαταστάσεων και τις απαιτήσεις της ΔΕΗ.

Ενδεικτικός τύπος: Olympia Electronics BSR-6060A

Διευθυνσιοδοτούμενο Μπουτόν Χειροκίνητης Αναγγελίας Πυρκαγιάς

Το μπουτόν χειροκίνητης αναγγελίας πυρκαγιάς θα βρίσκεται σε κουτί κόκκινου χρώματος, κατάλληλο για χωνευτή ή επίτοιχη τοποθέτηση, κατασκευασμένο από μονωτική πλαστική ύλη ABS/PC, αδιάβρωτη. Θα έχει γυάλινο ή πλαστικό κάλυμμα, που θα προστατεύει το κουμπί από λανθασμένους συναγεμμούς. Θα είναι βαθμού στεγανότητας IP42, ηλεκτρικής τάσης 21-28VDC και κατανάλωσης ηρεμίας 1mA και κατανάλωσης σε συναγεμμό 1,5mA (led αναμμένο). Θα προβλέπεται για επίτοιχη τοποθέτηση σε ύψος 1,50m από το τελειωμένο δάπεδο. Θα είναι σύμφωνο με το πρότυπο EN54-11 και πιστοποιημένο από την EVPU & LPCB.

Ενδεικτικός τύπος: Olympia Electronics BSR-5036A

Διευθυνσιοδοτούμενη Φαροσειρήνα

Η διευθυνσιοδοτούμενη σειρήνα πυρανίχνευσης θα διαθέτει ηχητική και οπτική ένδειξη, θα είναι κατάλληλη για επίτοιχη τοποθέτηση για χρήση σε συστήματα πυροπροστασίας και θα συνοδεύεται από βάση εγκατάστασης, θα είναι διτονική, ηχητικής ισχύος 87db, βαθμού στεγανότητας IP42, ηλεκτρικής τάσης 21-28VDC και κατανάλωσης ηρεμίας 1mA και μέσης κατανάλωσης 20mA. Θα είναι κατασκευασμένη από υλικό ABS/PC, θα είναι σύμφωνη με το πρότυπο EN54-3 και πιστοποιημένη από την LPCB.

Ενδεικτικός τύπος: Olympia Electronics BSR-5032

Ενδεικτικά led ανιχνευτή (για τους ανιχνευτές εντός ψευδοροφών)

Το ενδεικτικό led ανιχνευτή θα συνεργάζεται με διευθυνσιοδοτημένο ανιχνευτή, θα είναι κατάλληλο για τοποθέτηση επί της ψευδοροφής, θα τοποθετείται μακριά από τον ανιχνευτή και θα ανάβει σε περίπτωση ενεργοποίησης του. Το ενδεικτικό led θα είναι κόκκινου χρώματος. Τάση τροφοδοσίας: τροφοδοτείται από το "R" του ανιχνευτή.

Πρότυπα: EN 61000-6-3, EN 5013-4.
Διαστάσεις: 68x68x35mm.

Ενδεικτικός τύπος: Olympia Electronics BSR-5072

Απομονωτές βραχυκυκλώματος

Ο απομονωτής βραχυκυκλώματος θα είναι αμφίδρομη μη διευθυνσιοδοτούμενη συσκευή για διευθυνσιοδοτούμενους πίνακες πυρανίχνευσης, θα εγκαθίσταται στο διευθυνσιοδοτούμενο βρόγχο, θα τροφοδοτείται από αυτόν και θα διαβάξει συνεχώς το επίπεδο της τάσης και τη ροή του ρεύματος και η λειτουργία του θα είναι η απομόνωση ενός τμήματος του βρόγχου μεταξύ δύο απομονωτών σε περίπτωση βραχυκυκλώματος.

Ο απομονωτής βραχυκυκλώματος θα είναι ηλεκτρικής τάσης 21-30VDC, κατανάλωσης ηρεμίας 200μΑ και ρεύματος φορτίου 0-500mA και βαθμού στεγανότητας IP42. Θα είναι σύμφωνος με το πρότυπο EN54-17 και από την LPCB.

Ενδεικτικός τύπος: Olympia Electronics BSR-7070

Μονάδα επιτήρησης εισόδων με ρελέ

Η μονάδα εισόδων χρησιμοποιείται για να συνδεθούν στο βρόγχο μη διευθυνσιοδοτούμενες συσκευές που διαθέτουν μια ελεύθερη επαφή.

Η μονάδα εισόδων θα είναι ηλεκτρικής τάσης 21-28VDC, κατανάλωσης ηρεμίας 0,7mA, κατανάλωσης σε συναγερμό 1,3mA (με το led αναμμένο), κατανάλωσης σε ηρεμία σαν συσκευή οδήγησης 5,6mA, κατανάλωσης σε συναγερμό σαν συσκευή οδήγησης 30mA και βαθμού στεγανότητας IP65. Θα είναι σύμφωνη με το πρότυπο EN54-18 και από την LPCB.

Η μονάδα εισόδων θα είναι πλήρως ελεγχόμενη και θα μπορεί να στείλει στον πίνακα, με την κατάλληλη συνδεσμολογία, τρεις καταστάσεις: ηρεμία, σφάλμα και συναγερμός.

Η μονάδα εισόδων θα διαθέτει ένα (1) κόκκινο LED, που θα αναβοσβήνει περιοδικά σε κατάσταση ηρεμίας ως ένδειξη τροφοδοσίας και σωστής λειτουργίας της συσκευής. Το LED θα ανάβει και θα παραμένει αναμμένο σε περίπτωση που η συγκεκριμένη συσκευή εισόδου δώσει συναγερμό στον πίνακα. Το LED θα παραμένει αναμμένο, επίσης, εάν απενεργοποιηθούν οι σειρήνες από τον πίνακα, ώστε να δείχνει το ακριβές σημείο από το οποίο δόθηκε ο συναγερμός και θα σβήνει μόνο μετά από reset του πίνακα.

Κάθε μονάδα εισόδων θα είναι κατάλληλη και επαρκής στο πλήθος των εισόδων ώστε να συνδεθεί με επιμέρους πίνακα ολικής κατάκλισης του Κτιρίου Παραρτήματος.

Ενδεικτικός τύπος: Olympia Electronics BSR-8020

Μονάδα επιτήρησης & ελέγχου εισόδων-εξόδων με ρελέ

Η μονάδα εισόδων-εξόδων χρησιμοποιείται για να συνδεθούν στο βρόγχο μη διευθυνσιοδοτούμενες συσκευές που διαθέτουν μια ελεύθερη επαφή.

Η μονάδα εισόδων-εξόδων θα είναι ηλεκτρικής τάσης 21-28VDC, κατανάλωσης ηρεμίας 1mA, κατανάλωσης με ενεργοποιημένη είσοδο/έξοδο 1mA (με το led αναμμένο), και βαθμού στεγανότητας IP42. Θα είναι σύμφωνη με το πρότυπο EN54-18 και από την LPCB.

Η μονάδα εισόδων θα είναι πλήρως ελεγχόμενη και θα μπορεί να στείλει στον πίνακα με την κατάλληλη συνδεσμολογία τρεις καταστάσεις: ηρεμία, σφάλμα και συναγερμός.

Η μονάδα εξόδων θα αποτελείται από ένα πλήρως προγραμματιζόμενο από τον πίνακα ρελέ (30V/1A).

Η μονάδα εισόδων θα διαθέτει ένα (1) κόκκινο LED, που θα αναβοσβήνει περιοδικά σε κατάσταση ηρεμίας ως ένδειξη τροφοδοσίας και σωστής λειτουργίας της συσκευής. Το LED θα ανάβει και θα παραμένει αναμμένο σε περίπτωση που η συγκεκριμένη συσκευή εισόδου δώσει συναγερμό στον πίνακα. Το LED θα παραμένει αναμμένο, επίσης, εάν απενεργοποιηθούν οι σειρήνες από τον πίνακα, ώστε να δείχνει το ακριβές σημείο από το οποίο δόθηκε ο συναγερμός και θα σβήνει μόνο μετά από reset του πίνακα.

Κάθε μονάδα εισόδων-εξόδων θα είναι κατάλληλη και επαρκής στο πλήθος των εισόδων-εξόδων ώστε να μπορεί να συνδεθεί με Fire Damper του δικτύου αεραγωγών του Κτιρίου Παραρτήματος.

Ενδεικτικός τύπος: Olympia Electronics BSR-8017

Καλωδίωση συστημάτων πυρανίχνευσης

Η καλωδίωση του πίνακα πυρανίχνευσης με τους ανιχνευτές, μπουτόν και φαροσειρήνες θα πραγματοποιηθεί με καλώδιο LIYCY 2x1,5mm², με πολύκλωνους χάλκινους αγωγούς από συνεστραμμένα σύρματα κατά DIN VDE 0295 και EN 60228, θωράκιση από επικασσιτερωμένο χαλκό, εξωτερικό μανδύα από PVC κατά DIN VDE 280, βραδύκαυστο κατά EN60332-1 χρώματος γκρι κατά RAL 7032,

Η ορατή καλωδίωση του συστήματος πυρανίχνευσης θα πραγματοποιηθεί εντός κατάλληλων επίτοιχων πλαστικών καναλιών και σωλήνων τύπου Κουβίδη ώστε το τελικό αποτέλεσμα να είναι αισθητικά άρτιο.

Σε τμήματα της όδευσης των καλωδιώσεων που υπάρχουν σχάρες ασθενών ρευμάτων (εντός ψευδοροφής), η όδευση των καλωδιώσεων του συστήματος πυρανίχνευσης θα πραγματοποιηθεί εντός των υφιστάμενων σχαρών.

Σε τμήματα της όδευσης των καλωδιώσεων που δεν υπάρχουν σχάρες ασθενών ρευμάτων (εντός ψευδοροφής), η όδευση των καλωδιώσεων του συστήματος πυρανίχνευσης θα πραγματοποιηθεί σε κατάλληλα επίτοιχα πλαστικά κανάλια και σωλήνες με επαρκή στήριξη επί της οροφής/ψευδοροφής και της τοιχοποιίας.

Στις εργασίες εγκατάστασης του συστήματος πυρανίχνευσης συμπεριλαμβάνονται όλες οι απαραίτητες οικοδομικές εργασίες για την αποκατάσταση φθορών και μερεμετιών που θα προκύψουν κατά την ανωτέρω τοποθέτηση (φθορές τοιχοποιίας, στοκαρίσματα, βάψιμο κτλ.).

3. ΠΙΝΑΚΕΣ ΕΞΑΡΤΗΜΑΤΩΝ-ΣΥΣΚΕΥΩΝ ΣΥΣΤΗΜΑΤΟΣ ΠΥΡΑΝΙΧΝΕΥΣΗΣ

Συνοπτικά το σύστημα πυρανίχνευσης που θα εγκατασταθεί θα περιλαμβάνει τα ακόλουθα εξαρτήματα και συσκευές:

ΚΤΙΡΙΟ ΠΑΡΑΡΤΗΜΑΤΟΣ	ΤΕΜΑΧΙΑ
Πίνακας Πυρανίχνευσης, σημειακής αναγνώρισης, διευθυνσιοδοτούμενος, 4 βρόγχων κατά EN54	1
Μιμικός Πίνακας Επαναλήπτης διαδικτυακά διασυνδεδεμένος με τον πίνακα πυρανίχνευσης	1
Σημειακός, διευθυνσιοδοτούμενος ανιχνευτής ορατού καπνού κατά EN54-7	361
Σημειακός, διευθυνσιοδοτούμενος θερμοδιαφορικός ανιχνευτής κατά EN54-5	7
Σημειακός, διευθυνσιοδοτούμενα μπουτόν χειροκίνητης αναγγελίας πυρκαγιάς κατά EN54-11	24
Σημειακός, διευθυνσιοδοτούμενες φαροσειρήνες κατά EN54-3	24
Σημειακά, ενδεικτικά led ανιχνευτή	91
Απομονωτής βραχυκυκλώματος (ανά 32 ανιχνευτές) για προστασία βραχυκυκλώματος του βρόγχου	11
Διευθυνσιοδοτούμενη μονάδα επιτήρησης (εισόδων) με ρελέ	3
Διευθυνσιοδοτούμενη μονάδα επιτήρησης & ελέγχου (εισόδων-εξόδων) με ρελέ	4
Καλώδιο LIYCY 2x1,5mm ²	~2200μ
Πλαστικά κανάλια και σωλήνες, σπιράλ, στηρίγματα, κουτιά κτλ για την εγκατάσταση της καλωδίωσης	-

Επιπλέον των μπουτόν χειροκίνητης αναγγελίας πυρκαγιάς και των φαροσειρήνων που καταδεικνύονται στα σχέδια κατόψεων της εγκεκριμένης μελέτης μέτρων ενεργητικής πυροπροστασίας που έχουν κατατεθεί και εγκριθεί από την Πυροσβεστική Υπηρεσία θα τοποθετηθούν και επτά (7) μπουτόν χειροκίνητης αναγγελίας πυρκαγιάς και επτά (7) φαροσειρήνες σε θέσεις που θα υποδειχθούν από την Επίβλεψη του Έργου.

Στο Λεβητοστάσιο (Β' Υπόγειο), στο χώρο των Μετασχηματιστών (Α' Υπόγειο), στο χώρο Γεννητριών-Ηλεκτρικού Υποσταθμού (Α' Υπόγειο) θα τοποθετηθούν οι ανιχνευτές που καταδεικνύονται στα σχέδια κατόψεων της εγκεκριμένης μελέτη μέτρων ενεργητικής πυροπροστασίας που έχουν κατατεθεί και εγκριθεί από την Πυροσβεστική Υπηρεσία (ανήκουν στα τοπικά συστήματα κατάσβεσης) και θα συνδεθούν στο Σύστημα Πυρανίχνευσης. Συγκεκριμένα:

Λεβητοστάσιο (Β' Υπόγειο): Ένας (1) ανιχνευτής ορατού καπνού και ένας (1) θερμοδιαφορικός ανιχνευτής.

Χώρος Μετασχηματιστών (Α' Υπόγειο): Δύο (2) ανιχνευτές ορατού καπνού και δύο (2) θερμοδιαφορικοί ανιχνευτές.

Χώρος Γεννητριών-Ηλεκτρικού Υποσταθμού (Α' Υπόγειο): Δύο (2) ανιχνευτές ορατού καπνού και δύο (2) θερμοδιαφορικοί ανιχνευτές.

Επιπλέον στο Χώρο Πεδίων ΔΕΔΔΗΕ θα τοποθετηθούν ένας (1) ανιχνευτής ορατού καπνού και ένας (1) θερμοδιαφορικός ανιχνευτής.

Ο Ανάδοχος θα εγκαταστήσει μία (1) λήψη data RJ45 στο χώρο των Ηλεκτρολόγων στο Υπόγειο Α' του Κτιρίου Δ για τη διασύνδεση του Μιμικού Πίνακα Επαναλήπτη με τον Πίνακα Πυρανίχνευσης του συστήματος που θα είναι εγκατεστημένος στο Ισόγειο του Κτιρίου Παραρτήματος (από το rack στο χώρο του Τμήματος Πληροφορικής – Ισόγειο Δ' Κτιρίου – Μήκος όδευσης 25μ περίπου).

Ο Ανάδοχος θα εγκαταστήσει μία (1) λήψη data RJ45 και μία (1) τηλεφωνική λήψη RJ11 στο Ισόγειο του Κτιρίου Παραρτήματος για τη διασύνδεση του Πίνακα Πυρανίχνευσης του συστήματος με το Μιμικό Πίνακα Επαναλήπτη στο χώρο των Ηλεκτρολόγων στο Υπόγειο Α' του Κτιρίου Δ και το τηλεφωνικό δίκτυο του Νοσοκομείου (από το rack στο χώρο του Ισόγειο Κτιρίου – Μήκος όδευσης 15μ περίπου).

4. ΚΑΤΑΣΚΕΥΑΣΤΙΚΑ ΣΧΕΔΙΑ – ΠΙΣΤΟΠΟΙΗΤΙΚΑ - ΕΚΠΑΙΔΕΥΣΗ

Ο Ανάδοχος θα συντάξει και θα παραδώσει στην Τεχνική Υπηρεσία του Νοσοκομείου τα εγχειρίδια λειτουργίας και συντήρησης και τα πιστοποιητικά του Συστήματος Πυρανίχνευσης και πλήρη σειρά κατασκευαστικών σχεδίων και ηλεκτρολογικών διαγραμμάτων στα οποία θα αναφέρονται οι βρόγχοι, οι ζώνες, οι θέσεις και οι διευθύνσεις των συσκευών και οι οδεύσεις καλωδιώσεων του Συστήματος Πυρανίχνευσης.

Επίσης ο ανάδοχος θα συντάξει και θα παραδώσει λίστες σε μορφή αρχείων Word ή Excel των συσκευών/διευθύνσεων ανά βρόγχο του Συστήματος Πυρανίχνευσης στην ακόλουθη μορφή:

ΔΙΕΥΘΥΝΣΗ	ΟΡΟΦΟΣ	ΧΩΡΟΣ
1	1ος	ΟΓΚΟΛΟΓΙΚΟ ΙΑΤΡΕΙΟ
...
...

Ο Ανάδοχος θα επιδείξει στο προσωπικό της Τεχνικής Υπηρεσίας του Νοσοκομείου τη λειτουργία, το χειρισμό και τη συντήρηση του Συστήματος Πυρανίχνευσης.

Μετά την ολοκλήρωση της εγκατάστασης του Συστήματος Πυρανίχνευσης και πριν την παραλαβή τους από την αρμόδια επιτροπή, θα πραγματοποιηθεί έλεγχος της ορθής λειτουργίας του, που θα περιλαμβάνει την ενεργοποίηση του συνόλου των ανιχνευτών, των μπουτόν συναγερμού και των φαροσειρήνων του Συστήματος Πυρανίχνευσης.

5. ΣΥΝΤΗΡΗΣΗ - ΕΓΓΥΗΣΗ

Ο Ανάδοχος θα εγκαταστήσει και θα παραδώσει το Σύστημα Πυρανίχνευσης σε πλήρη και κανονική λειτουργία και θα εκτελέσει όλες τις απαραίτητες δοκιμές και ελέγχους για την ορθή λειτουργία του.

Ο Ανάδοχος θα καταθέσει πρόγραμμα συντήρησης του Συστήματος Πυρανίχνευσης.

Ο Ανάδοχος θα δηλώσει υπεύθυνα ότι έχει τη δυνατότητα υπογραφής συμβολαίου συντήρησης για το Σύστημα Πυρανίχνευσης που θα εγκαταστήσει.

Ο Ανάδοχος θα πρέπει να παρέχει εγγύηση καλής λειτουργίας για το προσφερόμενο Σύστημα Πυρανίχνευσης για τουλάχιστον δύο (2) έτη για κάθε βλάβη που δεν οφείλεται σε κακό χειρισμό, αμέλεια ή άλλη εξωτερική αιτία. Η εγγύηση καλής λειτουργίας θα καλύπτει υλικά και εργασία που θα απαιτηθούν για την αποκατάσταση των βλαβών.

Ο Ανάδοχος θα εγγυηθεί τη διαθεσιμότητα ανταλλακτικών του Συστήματος Πυρανίχνευσης για δέκα (10) έτη.

Ο φάκελος της τεχνικής προσφοράς του προσφερόμενου εξοπλισμού θα πρέπει οπωσδήποτε να περιλαμβάνει, επί ποινή απόρριψης:

- Δήλωση της χώρας καταγωγής των προσφερόμενων ειδών.

- Την παρεχόμενη χρονική εγγύηση των προσφερομένων ειδών, όπως αυτή ζητείται από την τεχνική περιγραφή και τεχνικές προδιαγραφές.

6. ΕΚΤΕΛΕΣΗ ΕΡΓΑΣΙΩΝ

Κατά τη διάρκεια εκτέλεσης των εργασιών εγκατάστασης του Συστήματος Πυρανίχνευσης θα πρέπει να εξασφαλισθεί η ασφαλής λειτουργία των εγκαταστάσεων του Νοσοκομείου. Οι εργασίες εγκατάστασης των συστημάτων πυρανίχνευσης δύναται να πραγματοποιηθούν και Σάββατο και Κυριακή και οποιοσδήποτε ώρες κατά τη διάρκεια της ημέρας, σύμφωνα με τη διαθεσιμότητα των αντίστοιχων χώρων.

Ο Ανάδοχος θα πρέπει έγκαιρα να προβεί σε όλες τις απαραίτητες συνεννοήσεις με την Τεχνική Υπηρεσία του Νοσοκομείου για τον καθορισμό του ακριβούς χρονοδιαγράμματος εκτέλεσης των εργασιών εγκατάστασης του Συστήματος Πυρανίχνευσης.

Ο υποψήφιος Ανάδοχος θα πρέπει να λάβει γνώση των χώρων και των εγκαταστάσεων του Νοσοκομείου που θα τοποθετηθεί το Σύστημα Πυρανίχνευσης με επιτόπου επίσκεψη και να καταθέσει στην προσφορά του Υπεύθυνη Δήλωση όπου θα δηλώνει ότι έλαβε γνώση των συνθηκών των χώρων και του εγκαταστάσεων του Νοσοκομείου και ότι δύναται να πραγματοποιήσει την εγκατάσταση του ανωτέρω συστήματος πυρανίχνευσης.

Ο Ανάδοχος να προβεί στις απαραίτητες συνεννοήσεις με την Τεχνική Υπηρεσία για τον τρόπο εκτέλεσης των απαιτούμενων εργασιών.

Η εκτέλεση των εργασιών για την εγκατάσταση του συστήματος πυρανίχνευσης θα πραγματοποιηθεί με την επίβλεψη και τη σύμφωνη γνώμη της Τεχνικής Υπηρεσίας του Νοσοκομείου.

7. ΔΙΑΣΦΑΛΙΣΗ ΠΟΙΟΤΗΤΑΣ ΕΚΤΕΛΕΣΗΣ ΕΡΓΟΥ

Ο υποψήφιος Ανάδοχος θα πρέπει να διαθέτει Πιστοποιητικό Διασφάλισης Συστήματος Διαχείρισης Ποιότητας σύμφωνα με το πρότυπο ΕΛΟΤ EN ISO 9001:2008 ή νεότερο στην Εγκατάσταση, Συντήρηση και Τεχνική Υποστήριξη Συστημάτων Πυρασφάλειας.

Ο υποψήφιος Ανάδοχος θα πρέπει να αποδείξει ότι διαθέτει την κατάλληλη εμπειρία στη εγκατάσταση, συντήρηση και τεχνική υποστήριξη Συστημάτων Πυρανίχνευσης καταθέτοντας βεβαιώσεις καλής εκτέλεσης τριών (3) αντίστοιχων έργων.

Ο υποψήφιος Ανάδοχος θα πρέπει να αποδείξει ότι έχει προμηθεύσει και εγκαταστήσει ίδια ή αντίστοιχα με το προσφερόμενο Σύστημα Πυρανίχνευσης ίδιου ή και μεγαλύτερου μεγέθους σε αντίστοιχα έργα, το οποίο βρίσκονται σε λειτουργία καταθέτοντας αντίστοιχες βεβαιώσεις καλής λειτουργίας όπως αναφέρονται παραπάνω.

Η διαδικασία κατασκευής του Συστήματος Πυρανίχνευσης θα είναι πιστοποιημένη κατά ISO 9001.

Ο προσφερόμενος εξοπλισμός του Συστήματος Πυρανίχνευσης θα είναι γνωστού κατασκευαστικού οίκου ευρωπαϊκής ή αμερικάνικης χώρας προέλευσης, με συνεχή παρουσία επίσημου αντιπροσώπου (τεχνική υποστήριξη, πώληση, ανταλλακτικά κτλ.) στην Ελλάδα για τουλάχιστον πέντε (5) χρόνια.

Ο Ανάδοχος θα υλοποιήσει το έργο χρησιμοποιώντας εξοπλισμό από τον ελάχιστο δυνατό αριθμό κατασκευαστικών οίκων για λόγους κατασκευαστικής αξιοπιστίας, ομοιομορφίας και ευκολίας μελλοντικά στην ανεύρεση ανταλλακτικών.

Κατά την εκτέλεση του έργου απαγορεύεται σαφώς η οποιαδήποτε αλλαγή ή αντικατάσταση του προσφερόμενου εξοπλισμού (μάρκα, τύπος, κωδικός κτλ.) όπως αυτός έχει διατυπωθεί στην τεχνική προσφορά του Αναδόχου.

Ο μέγιστος χρόνος ολοκλήρωσης και παράδοσης του έργου σε πλήρη και κανονική λειτουργία ορίζεται σε τρεις (3) μήνες από την ημερομηνία υπογραφής της σύμβασης εκτέλεσης του έργου.

Με την υπογραφή της σύμβασης εκτέλεσης του έργου ο Ανάδοχος υποχρεούται να καταθέσει ακριβές χρονοδιάγραμμα εκτέλεσης των απαραίτητων εργασιών που αφορούν την κατασκευή, έλεγχο, δοκιμές, εγκατάσταση-παράδοσης-θέσης σε λειτουργία του συστήματος πυρανίχνευσης που θα αποτελέσει τμήμα της σύμβασης. Το ανωτέρω χρονοδιάγραμμα εργασιών δύναται να διαφοροποιηθεί για λόγους ανωτέρας βίας και μόνο με τη σύμφωνη γνώμη του Νοσοκομείου.

Η επιλογή και η παραγγελία των υλικών που θα ενσωματωθούν στο Σύστημα Πυρανίχνευσης θα πρέπει να εγκριθούν από την Τεχνική Υπηρεσία του Νοσοκομείου, πριν ο Ανάδοχος προχωρήσει στη φάση εγκατάστασής τους.

ΠΡΟΤΕΙΝΟΜΕΝΗ ΔΙΑΡΚΕΙΑ ΣΥΜΒΑΣΗΣ: ΤΡΕΙΣ (3) ΜΗΝΕΣ

ΠΑΡΑΡΤΗΜΑ ΤΕΧΝΙΚΩΝ ΠΡΟΔΙΑΓΡΑΦΩΝ – ΣΧΕΔΙΑ ΚΑΤΟΨΕΩΝ

Τα σχέδια κατόψεων της εγκεκριμένης μελέτης μέτρων ενεργητικής πυροπροστασίας δίνονται κατωτέρω προκειμένου να καταδειχθεί η δομή, η μορφολογία και ο εξοπλισμός του συστήματος πυρανίχνευσης του Κτιρίου Παραρτήματος.

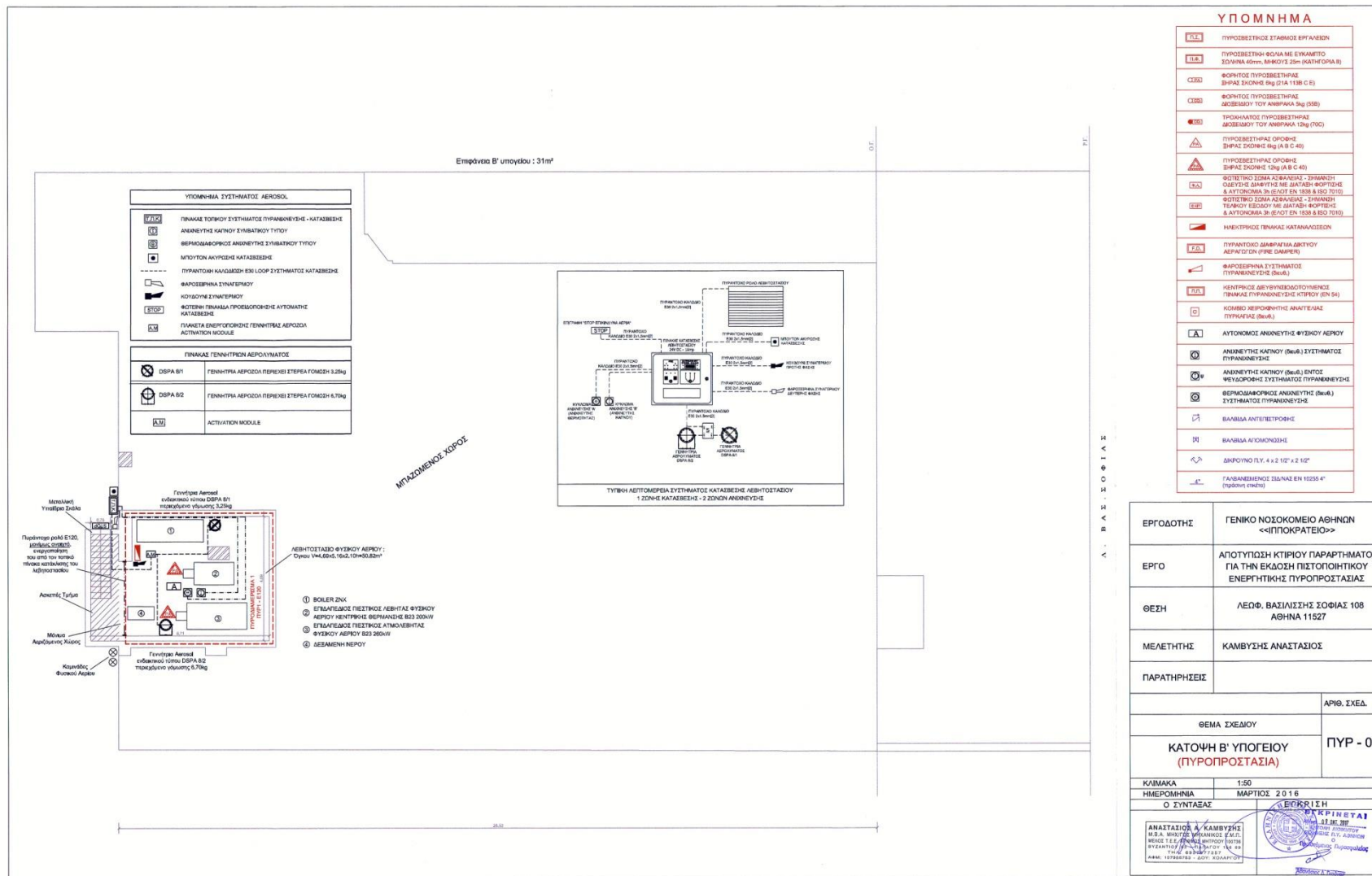

ΠΑΡΑΡΤΗΜΑΤΑ:
 1. Το μέγεθος κλιματιστικού παραρτηρίου θέτει το όριο ανώτατο με την Π.Δ. 15/2014 και την ΤΟΤΕΕ 2451/1998.
 2. Οι κλιματιστικοί μηχανισμοί θα είναι από ομοειδή, πακτωμένα ελαστίσματα κατά U₁ / F₁.
 3. Ο κλιματιστικός μηχανισμός του παραρτηρίου συντονίζεται θα συνδέεται με τη δροσίτιμη μονάδα ΕΒΘ με τον γρήγοτο χρόνο φόρτισης όσης του υπογκύβου. Σε περίπτωση διακοπής της παροχής ενέργειας επί το όνομα της Δ.Ε.Η. το παραρτήριο λειτουργεί ως ανεξαρτησία ουσία από τις κλιματιστικές του κεντρικές ώστε να εξασφαλίσει η απόλυτη λειτουργία του σε όλες τις περιπτώσεις.
 4. Σε κάθε δώμα αρθρώνεται και οι δίοδοι τους διαδρόμους των οδών των διακοπών όλων των επιπέδων, θα αναρτηθούν οι σχεδίαση σήμα, σχεδιασμός διακοπών, οι ενδείξεις επιπέδου, σύμφωνα με το πρότυπο ΕΣΩ 236/01.
 5. Το σύστημα συντάσσεται θα είναι σύμφωνα με την ΤΟΤΕΕ 2451/1998 & θα είναι σύμφωνα ΕΣΩ.
Χαρακτηριστικά Αντίστοιχα Στοιχεία:
 Στάδιο Απορρόφησης: Στάδιο παραγωγή με φίλτρο Blue
 - Ύψος: 1.80m / 30HP
 - Βάρος: 100kg / 200kg / 300kg / 400kg / 500kg / 600kg / 700kg / 800kg / 900kg / 1000kg
 - Σύνολο Παροχής Αερίων: 100m³

ΥΠΟΜΗΝΙΑ ΣΥΣΤΗΜΑΤΟΣ ΑΕΡΟΣΟΛ

ΕΒΘ	ΓΕΝΙΚΑ ΤΟΙΧΩΝ ΣΥΣΤΗΜΑΤΟΣ ΠΥΡΑΝΕΥΣΗΣ - ΚΑΤΑΣΒΕΣ
ΕΒΘ	ΑΝΕΜΟΤΗΤΕΣ ΚΛΙΜΑΤΙΣΤΙΚΩΝ ΤΥΠΩΝ
ΕΒΘ	ΠΕΡΙΟΧΟΜΕΝΟΙ ΑΝΕΜΟΤΗΤΕΣ ΤΥΠΩΝ
ΕΒΘ	ΜΠΟΥΛΟΝ ΑΥΤΟΜΑΤΕΣ ΚΑΤΑΣΒΕΣ
ΕΒΘ	ΠΥΡΑΝΟΝΤΑ ΚΑΛΩΔΙΩΔΕΣ LOOP ΣΥΣΤΗΜΑΤΟΣ ΚΑΤΑΣΒΕΣ
ΕΒΘ	ΒΑΡΟΣΕΡΙΑ ΣΥΝΤΕΡΝΟΥ
ΕΒΘ	ΚΟΝΟΥΣ ΣΥΝΤΕΡΝΟΥ
ΕΒΘ	ΚΟΝΟΥΣ ΠΙΝΑΚΑΣ ΠΡΟΣΒΟΛΟΓΩΝ ΑΥΤΟΜΑΤΗΣ ΚΑΤΑΣΒΕΣ
ΕΒΘ	ΠΛΑΚΕΤΑ ΕΝΕΡΓΟΠΟΙΗΣΗΣ ΓΕΝΗΤΡΙΑΣ ΑΕΡΟΣΟΛ
ΕΒΘ	ΑΚΤΙΒΟΝΤΑ ΜΟΔΥΛΟ

ΠΙΝΑΚΑΣ ΓΕΝΗΤΡΙΑΣ ΑΕΡΟΣΟΛ

DSRA B1	ΓΕΝΗΤΡΙΑ ΑΕΡΟΣΟΛ ΠΕΡΙΕΧΕΙ ΣΤΕΡΕΑ ΓΩΝΙΑ 3.25kg
DSRA B2	ΓΕΝΗΤΡΙΑ ΑΕΡΟΣΟΛ ΠΕΡΙΕΧΕΙ ΣΤΕΡΕΑ ΓΩΝΙΑ 6.75kg
AM	ΑΚΤΙΒΟΝΤΑ ΜΟΔΥΛΟ

ΤΥΠΩΝ ΑΠΕΤΟΜΕΡΑ ΣΥΣΤΗΜΑΤΟΣ ΚΑΤΑΣΒΕΣ ΟΜΑΔΕΣ ΚΑΤΑΚΛΙΝΗΣ ΑΕΡΟΣΟΛ 1. ΖΩΝΗΣ ΚΑΤΑΣΒΕΣ - 2. ΖΩΝΗΣ ΑΝΕΜΟΤΗΤΕΣ

Επιφάνεια Α' υπογείου : 575m²

ΥΠΟΜΗΝΗΜΑ

ΕΒΘ	ΠΥΡΟΣΒΕΣΤΙΚΟ ΣΤΑΘΙΟΚΕ ΕΡΓΑΣΙΩΝ
ΕΒΘ	ΠΥΡΟΣΒΕΣΤΙΚΗ ΚΟΜΑ ΜΕ ΕΥΚΑΜΠΤΟ ΣΣΑ-ΒΑ ΑΘΗΝ. ΜΗΝΟΥΣ 25m (ΚΑΤΗΓΟΡΙΑ Β)
ΕΒΘ	ΦΟΡΤΙΟΣ ΠΥΡΟΣΒΕΣΤΙΑΣ ΒΥΡΑΣ 3ΧΩΝΗΣ 1kg (ΣΤΑ 118h C E)
ΕΒΘ	ΦΟΡΤΙΟΣ ΠΥΡΟΣΒΕΣΤΙΑΣ ΔΟΞΕΒΙΟΥ 1ΟΥ ΑΝΘΡΑΚΑ 1kg (55h)
ΕΒΘ	ΤΡΟΜΗΚΤΟΣ ΠΥΡΟΣΒΕΣΤΙΑΣ ΔΟΞΕΒΙΟΥ 1ΟΥ ΑΝΘΡΑΚΑ 12kg (70C)
ΕΒΘ	ΠΥΡΟΣΒΕΣΤΙΑΣ ΣΡΟΦΩΝ ΒΥΡΑΣ 3ΧΩΝΗΣ 1kg (A B C 40)
ΕΒΘ	ΠΥΡΟΣΒΕΣΤΙΑΣ ΣΡΟΦΩΝ ΒΥΡΑΣ 3ΧΩΝΗΣ 12kg (A B C 60)
ΕΒΘ	ΦΩΤΙΣΤΙΚΟ ΣΣΑ ΑΣΦΑΛΕΙΑΣ - ΣΦΑΚΙΩΣΗ ΟΜΑΔΗΣ ΑΜΑΡΤΗΣ ΜΕ ΔΑΤΑΒΗ-ΦΩΤΙΣΤΗΣ & ΑΥΤΟΧΟΜΑ 3h (ΕΛΟΤ ΕΝ 1831 & ΕΣΩ 7015)
ΕΒΘ	ΦΩΤΙΣΤΙΚΟ ΣΣΑ ΑΣΦΑΛΕΙΑΣ - ΣΦΑΚΙΩΣΗ ΤΕΛΙΚΟΥ ΕΞΟΔΟΥ ΜΕ ΔΑΤΑΒΗ-ΦΩΤΙΣΤΗΣ & ΑΥΤΟΧΟΜΑ 3h (ΕΛΟΤ ΕΝ 1831 & ΕΣΩ 7015)
ΕΒΘ	ΗΛΕΚΤΡΙΚΟΣ ΠΙΝΑΚΑΣ ΚΑΤΑΝΑΛΩΣΕΩΝ
ΕΒΘ	ΠΥΡΑΝΟΝΤΟ ΔΙΑΦΡΑΓΜΑ ΔΙΚΤΥΟΥ ΑΕΡΑΓΩΓΩΝ (FIRE DAMPER)
ΕΒΘ	ΦΑΡΩΣΙΩΝΑ ΣΥΣΤΗΜΑΤΟΣ ΠΥΡΑΝΕΥΣΗΣ (Φωλ)
ΕΒΘ	ΚΕΝΤΡΙΚΟΣ ΔΕΥΤΕΡΟΒΑΘΜΙΑΣ ΠΙΝΑΚΑΣ ΠΥΡΑΝΕΥΣΗΣ ΚΤΙΡΙΟΥ (EN 54)
ΕΒΘ	ΚΟΜΒΟ ΑΕΡΟΚΟΠΗΣ ΑΝΑΤΕΛΙΑΣ ΠΥΡΑΝΕΥΣΗΣ (Φωλ)
ΕΒΘ	ΑΥΤΟΝΟΜΟΣ ΑΝΕΜΟΤΗΤΗΣ ΦΥΣΙΚΟΥ ΑΕΡΙΟΥ
ΕΒΘ	ΑΝΕΜΟΤΗΤΗΣ ΚΑΤΙΝΟΥ (Φωλ) ΣΥΣΤΗΜΑΤΟΣ ΠΥΡΑΝΕΥΣΗΣ
ΕΒΘ	ΑΝΕΜΟΤΗΤΗΣ ΚΑΤΙΝΟΥ (Φωλ) ΕΝΤΟΣ ΜΕΓΕΘΡΩΝ ΣΥΣΤΗΜΑΤΟΣ ΠΥΡΑΝΕΥΣΗΣ
ΕΒΘ	ΘΕΡΜΟΔΩΡΟΚΟΠΗΣ ΑΝΕΜΟΤΗΤΗΣ (Φωλ) ΣΥΣΤΗΜΑΤΟΣ ΠΥΡΑΝΕΥΣΗΣ
ΕΒΘ	ΒΑΛΒΙΔΑ ΑΝΤΙΡΕΤΡΟΦΗΣ
ΕΒΘ	ΒΑΛΒΙΔΑ ΑΥΤΟΜΟΚΟΠΗΣ
ΕΒΘ	ΔΙΚΤΥΟ Π.Υ. 4 x 2 1/2" & 2 1/2"
ΕΒΘ	ΓΑΛΒΑΝΙΣΜΕΝΟΣ ΣΙΔΗΡΑΣ ΕΝ 10225 4" (55mmx4mm)

ΕΡΓΟΔΟΤΗΣ: ΓΕΝΙΚΟ ΝΟΣΟΚΟΜΕΙΟ ΑΘΗΝΩΝ <<ΙΠΠΟΚΡΑΤΕΙΟ>>
ΕΡΓΟ: ΑΠΟΤΥΠΩΣΗ ΚΤΙΡΙΟΥ ΠΑΡΑΡΤΗΜΑΤΟΣ ΓΙΑ ΤΗΝ ΕΚΔΟΣΗ ΠΙΣΤΟΠΟΙΗΤΙΚΟΥ ΕΝΕΡΓΗΤΙΚΗΣ ΠΥΡΟΠΡΟΣΤΑΣΙΑΣ
ΘΕΣΗ: ΛΕΩΦ. ΒΑΣΙΛΗΣΗΣ ΣΟΦΙΑΣ 108 ΑΘΗΝΑ 11527
ΜΕΛΕΤΗΤΗΣ: ΚΑΜΒΥΣΗΣ ΑΝΑΣΤΑΣΙΟΣ
ΠΑΡΑΤΗΡΗΣΕΙΣ:
ΘΕΜΑ ΣΧΕΔΙΟΥ: ΚΑΤΩΦΗ Α' ΥΠΟΓΕΙΟΥ (ΠΥΡΟΠΡΟΣΤΑΣΙΑ)
ΑΡΙΘ. ΣΧΕΔ. ΠΥΡ - 02
ΚΙΜΑΚΑ: 1:50
ΗΜΕΡΟΜΗΝΙΑ: ΜΑΡΤΙΟΣ 2016
Ο ΣΥΝΤΑΞΑΣ: ΕΓΚΡΙΣΗ
ΑΝΑΣΤΑΣΙΟΣ ΚΑΜΒΥΣΗΣ
 Ε.Σ.Α. ΜΗΤΕΡΕΣ ΜΕΤΕΠΙΧΕΙΡΗΣΕΩΣ Ε.Π.Τ. ΜΕΛΟΣ Γ.Ε.Ε. ΑΝΕΞΑΡΤΗΤΟ ΤΕΛΟΣ ΠΡΑΚΤΙΚΩΝ ΕΠΙΧΕΙΡΗΣΕΩΝ Ν.Α.Ε. 148
 ΑΔΜ. ΙΣΤΟΡΙΑΣ Γ.Ε.Ε. ΚΑΡΔΙΟΥ
 ΕΠΙΣΤΗΜΟΝΑΣ ΠΥΡΟΠΡΟΣΤΑΣΙΑΣ
 ΕΠΙΣΤΗΜΟΝΑΣ ΠΥΡΟΠΡΟΣΤΑΣΙΑΣ
 ΕΠΙΣΤΗΜΟΝΑΣ ΠΥΡΟΠΡΟΣΤΑΣΙΑΣ

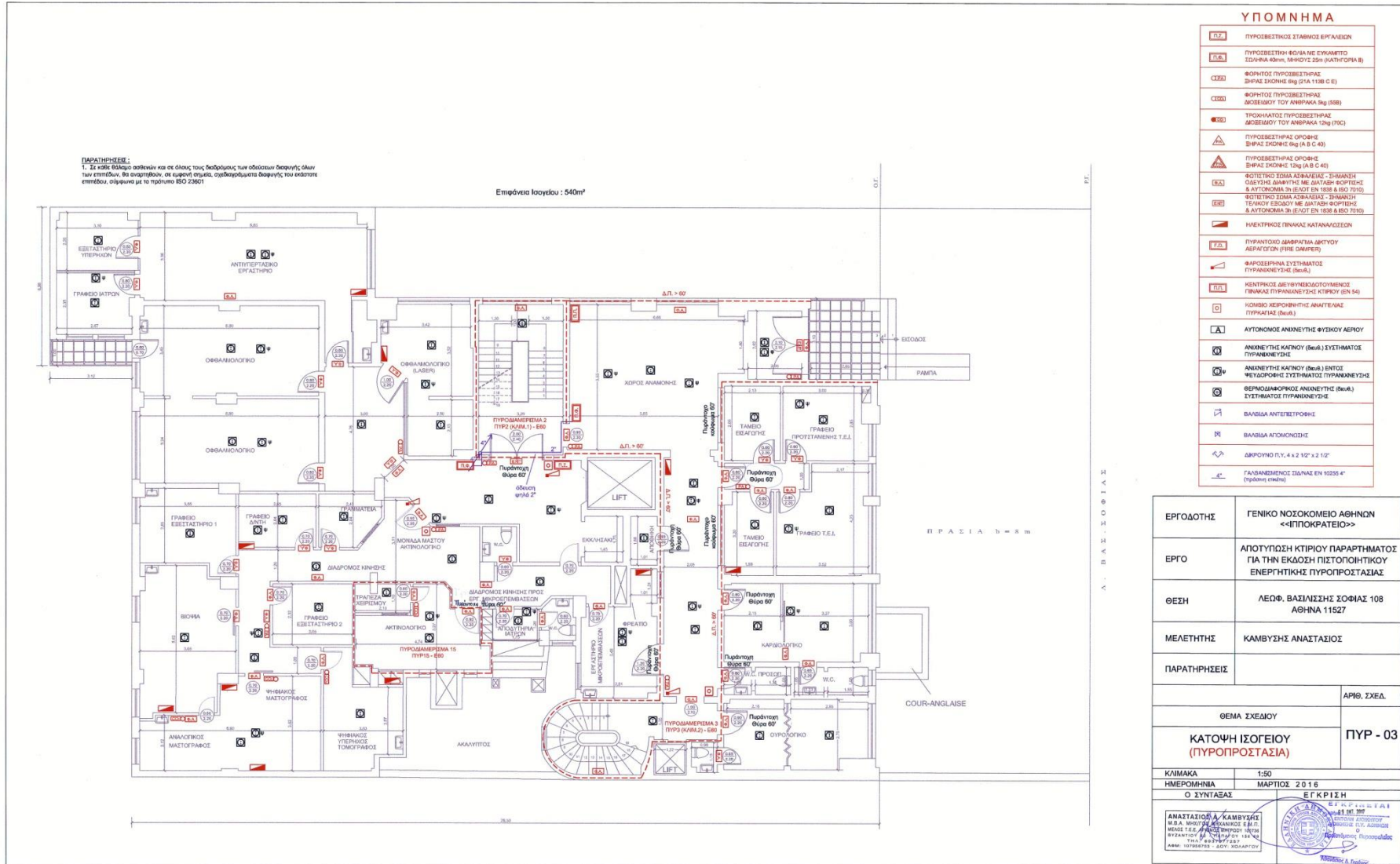

ΥΠΟΜΝΗΜΑ

Σ.Σ.Τ.	ΠΥΡΟΣΒΕΤΙΚΟ ΣΤΑΘΜΟΣ ΕΡΓΑΛΕΙΩΝ
Σ.Σ.Π.	ΠΥΡΟΣΒΕΤΙΚΗ ΚΩΔΙΝΑ ΜΕ ΕΓΚΛΗΜΤΟ ΣΤΑΘΜΑ 40cm, ΜΗΚΟΥΣ 25cm (ΚΑΤΗΓΟΡΙΑ Β)
Σ.Σ.Α.	ΦΩΤΙΣΤΟΣ ΠΥΡΟΣΒΕΤΗΡΑΣ ΨΗΡΑΣ ΣΧΟΝΗΣ 8kg (21A 118B C E)
Σ.Σ.Β.	ΦΩΤΙΣΤΟΣ ΠΥΡΟΣΒΕΤΗΡΑΣ ΜΟΞΕΛΟΥ ΤΟΥ ΑΝΘΡΑΚΑ 8kg (55B)
Σ.Σ.Γ.	ΠΡΟΣΗΛΙΤΟΣ ΠΥΡΟΣΒΕΤΗΡΑΣ ΜΟΞΕΛΟΥ ΤΟΥ ΑΝΘΡΑΚΑ 12kg (70C)
Σ.Σ.Δ.	ΠΥΡΟΣΒΕΤΗΡΑΣ ΟΡΦΑΝΕ ΨΗΡΑΣ ΣΧΟΝΗΣ 8kg (A B C 40)
Σ.Σ.Ε.	ΠΥΡΟΣΒΕΤΗΡΑΣ ΟΡΦΑΝΕ ΨΗΡΑΣ ΣΧΟΝΗΣ 12kg (A B C 40)
Σ.Σ.ΣΤ.	ΦΩΤΕΤΙΚΟ ΣΩΜΑ ΑΣΦΑΛΕΙΑΣ ΣΗΜΑΝΤΗ ΟΔΕΥΣΗΣ ΔΙΑΦΥΤΗΣ ΜΕ ΔΙΑΤΑΞΗ ΦΩΤΙΣΤΗΣ & ΑΥΤΟΚΟΜΜΑ 3x 10cm (EN 1838 & ISO 7240)
Σ.Σ.Ζ.	ΦΩΤΕΤΙΚΟ ΣΩΜΑ ΑΣΦΑΛΕΙΑΣ ΣΗΜΑΝΤΗ ΤΕΛΟΥΣ ΕΞΟΔΟΥ ΜΕ ΔΙΑΤΑΞΗ ΦΩΤΙΣΤΗΣ & ΑΥΤΟΚΟΜΜΑ 3x 10cm (EN 1838 & ISO 7240)
Σ.Σ.Η.	ΗΛΕΚΤΡΙΚΟΣ ΓΕΝΗΑΣ ΚΑΤΑΝΑΛΩΣΕΩΝ
Σ.Σ.Θ.	ΠΥΡΑΝΤΟΧΟ ΔΙΑΦΡΑΓΜΑ ΑΚΥΤΟΥ ΑΕΡΙΣΤΩΝ (TYPE D) ΜΕΤΡΩΝ
Σ.Σ.Ι.	ΦΑΡΟΣΕΡΦΑΝΑ ΣΥΣΤΗΜΑΤΟΣ ΠΥΡΑΝΚΝΕΥΣΗΣ (Rev.δ)
Σ.Σ.Κ.	ΚΕΝΤΡΙΚΟΣ ΔΕΥΤΕΡΟΒΟΛΟΓΟΥΜΕΝΟΣ ΓΕΝΗΑΣ ΠΥΡΑΝΚΝΕΥΣΗΣ ΚΤΙΡΙΟΥ (EN 54)
Σ.Σ.Λ.	ΚΟΜΒΟΣ ΧΕΡΩΒΑΝΤΗΣ ΑΝΑΤΕΛΙΑΣ ΠΥΡΑΝΚΝΕΥΣΗΣ (Rev.δ)
Σ.Σ.Μ.	ΑΥΤΟΚΟΜΜΟΣ ΑΝΚΝΕΥΤΗΣ ΘΥΣΙΟΥ ΑΕΡΙΟΥ
Σ.Σ.Ν.	ΑΝΚΝΕΥΤΗΣ ΚΑΡΤΙΟΥ (Rev.δ) ΣΥΣΤΗΜΑΤΟΣ ΠΥΡΑΝΚΝΕΥΣΗΣ
Σ.Σ.Ξ.	ΑΝΚΝΕΥΤΗΣ ΚΑΡΤΙΟΥ (Rev.δ) ΕΠΙΤΟΣ ΜΕΤΕΩΡΩΦΑΝΕ ΣΥΣΤΗΜΑΤΟΣ ΠΥΡΑΝΚΝΕΥΣΗΣ
Σ.Σ.Ο.	ΒΕΡΝΟΔΙΑΦΡΑΓΜΟΣ ΑΝΚΝΕΥΤΗΣ (Rev.δ) ΣΥΣΤΗΜΑΤΟΣ ΠΥΡΑΝΚΝΕΥΣΗΣ
Σ.Σ.Π.	ΒΑΛΒΙΔΑ ΑΝΤΙΕΞΤΡΟΣΗΣ
Σ.Σ.Ρ.	ΒΑΛΒΙΔΑ ΑΠΟΚΟΜΙΣΗΣ
Σ.Σ.Σ.	ΔΙΦΡΟΥΜ Π.Υ. 4 x 2 10" x 2 10"
Σ.Σ.Τ.	ΓΑΒΑΝΩΜΕΝΟΣ ΔΙΑΡΟΣ EN 10255 4" (πρόσφυση στεγνή)

ΕΡΓΟΔΟΤΗΣ	ΓΕΝΙΚΟ ΝΟΣΟΚΟΜΕΙΟ ΑΘΗΝΩΝ <<ΓΙΠΟΚΡΑΤΕΙΟ>>		
ΕΡΓΟ	ΑΠΟΤΥΠΩΣΗ ΚΤΙΡΙΟΥ ΠΑΡΑΡΤΗΜΑΤΟΣ ΓΙΑ ΤΗΝ ΕΚΔΟΣΗ ΠΙΣΤΟΠΟΙΗΤΙΚΟΥ ΕΝΕΡΓΗΤΙΚΗΣ ΠΥΡΟΠΡΟΣΤΑΣΙΑΣ		
ΘΕΣΗ	ΛΕΩΦ. ΒΑΣΙΛΙΣΣΗΣ ΣΟΦΙΑΣ 108 ΑΘΗΝΑ 11527		
ΜΕΛΕΤΗΤΗΣ	ΚΑΜΒΥΣΗΣ ΑΝΑΣΤΑΣΙΟΣ		
ΠΑΡΑΤΗΡΗΣΕΙΣ			
ΑΡΘ. ΣΧΕΔ.			
ΘΕΜΑ ΣΧΕΔΙΟΥ			
ΚΑΤΩΦΗ ΙΣΟΓΕΙΟΥ (ΠΥΡΟΠΡΟΣΤΑΣΙΑ)	ΠΥΡ - 03		
ΚΩΣΚΑ	1:50		
ΗΜΕΡΟΜΗΝΙΑ	ΜΑΡΤΙΟΣ 2016		
Ο ΣΥΝΤΑΞΑΣ ΕΓΚΡΙΣΗ			
<table border="0"> <tr> <td> ΑΝΑΣΤΑΣΙΟΣ Α. ΚΑΜΒΥΣΗΣ Μ.Β.Α. ΜΟΝΟΤΕΚΝΟΝ ΕΓΓΡΑΦΩΝ Ε.Σ.Τ. ΜΕΛΟΣ Τ.Ε.Ε. ΑΡΧΙΤΕΚΤΟΝΩΝ ΗΡΩΩΝ ΕΠΙΧΕΙΡΗΣΙΑΚΗ ΔΙΕΥΚΥΝΣΗ ΤΗΛ: 210 7737737 ΑΔΑ: 459676601-ΛΟΥΙΣΙΔΑΡΤΟΥ </td> <td> </td> </tr> </table>		ΑΝΑΣΤΑΣΙΟΣ Α. ΚΑΜΒΥΣΗΣ Μ.Β.Α. ΜΟΝΟΤΕΚΝΟΝ ΕΓΓΡΑΦΩΝ Ε.Σ.Τ. ΜΕΛΟΣ Τ.Ε.Ε. ΑΡΧΙΤΕΚΤΟΝΩΝ ΗΡΩΩΝ ΕΠΙΧΕΙΡΗΣΙΑΚΗ ΔΙΕΥΚΥΝΣΗ ΤΗΛ: 210 7737737 ΑΔΑ: 459676601-ΛΟΥΙΣΙΔΑΡΤΟΥ	
ΑΝΑΣΤΑΣΙΟΣ Α. ΚΑΜΒΥΣΗΣ Μ.Β.Α. ΜΟΝΟΤΕΚΝΟΝ ΕΓΓΡΑΦΩΝ Ε.Σ.Τ. ΜΕΛΟΣ Τ.Ε.Ε. ΑΡΧΙΤΕΚΤΟΝΩΝ ΗΡΩΩΝ ΕΠΙΧΕΙΡΗΣΙΑΚΗ ΔΙΕΥΚΥΝΣΗ ΤΗΛ: 210 7737737 ΑΔΑ: 459676601-ΛΟΥΙΣΙΔΑΡΤΟΥ			

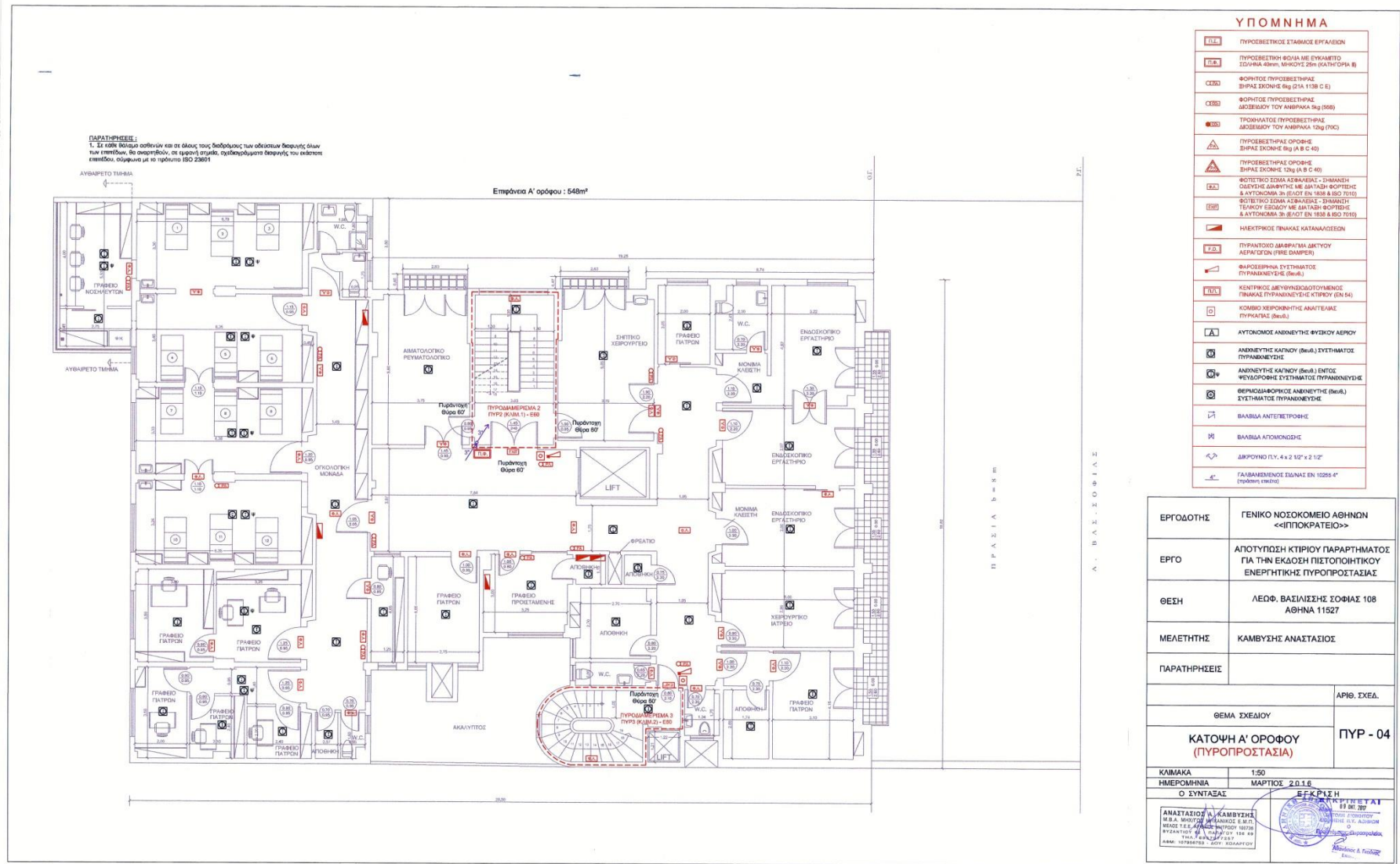

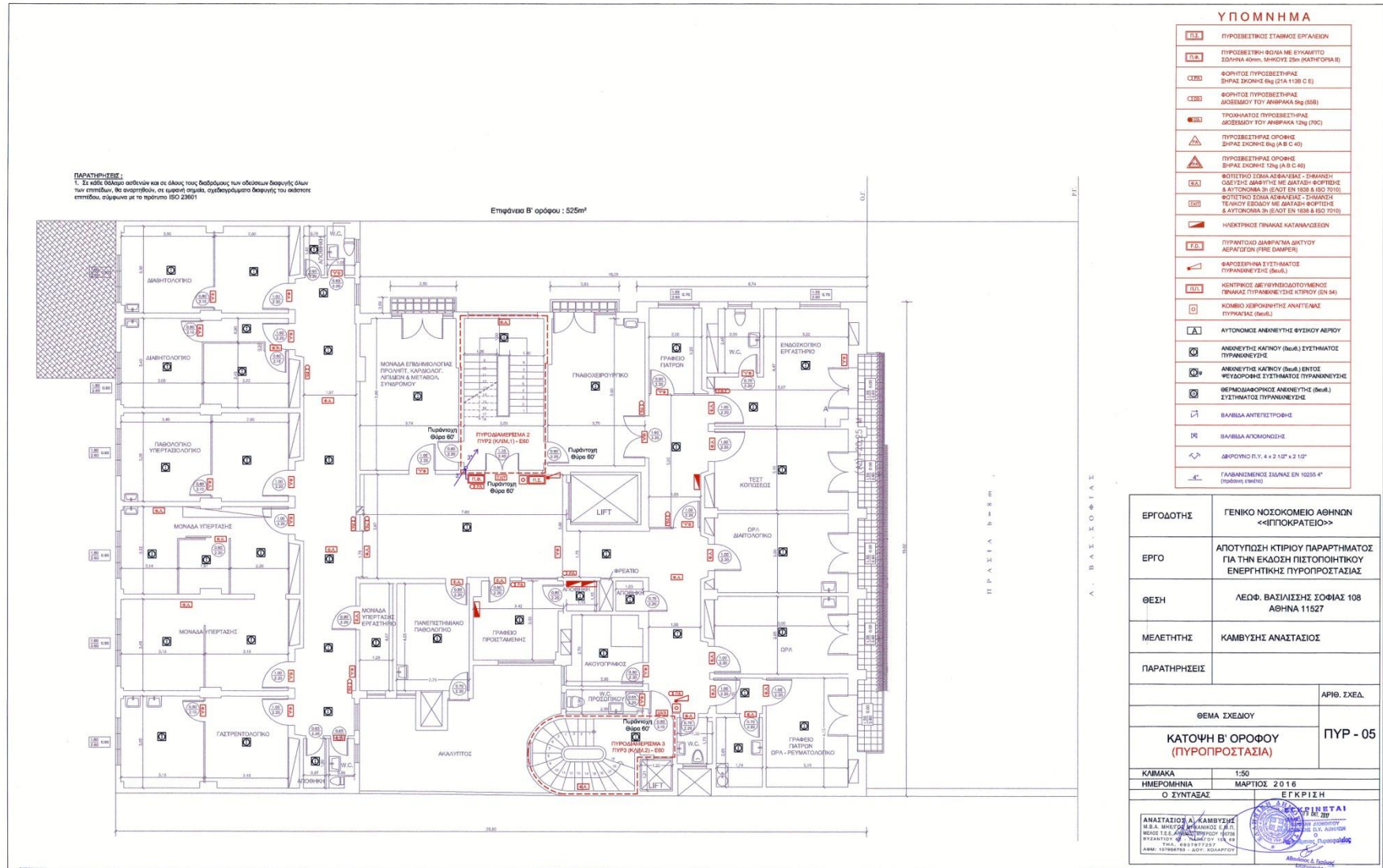

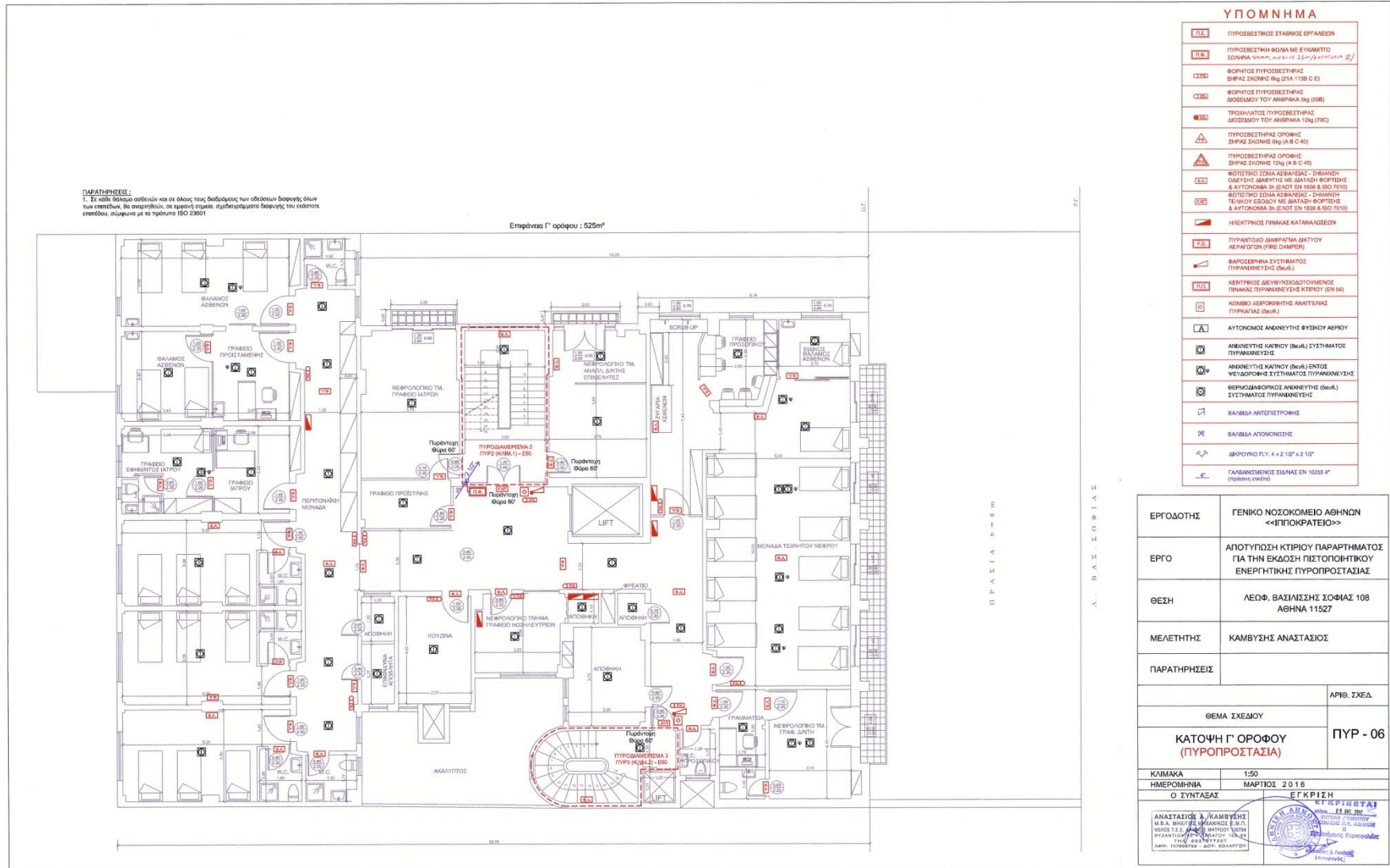

ΠΑΡΑΤΗΡΗΣΕΙΣ:
 1. Σε κάθε θέση υποθέτουμε και σε όλους τους διαδρόμους του οικείου διαμερίσματος όλων των ορόφων, τις απαιτούμενες, σε αριθμό, σε μέγεθος, σε σχεδιασμό και σε είδος, σύμφωνα με το πρότυπο ISO 23967

ΥΠΟΜΝΗΜΑ

	ΠΥΡΟΣΒΕΤΤΙΚΟΣ ΣΤΑΘΜΟΣ ΕΡΓΑΣΙΩΝ
	ΠΥΡΟΣΒΕΤΤΙΚΗ ΦΩΝΑ ΜΕ ΕΥΚΑΜΠΤΟ ΣΩΜΑ ΥΠΟΜΕΤΕΤΕΣΤΗ
	ΦΟΡΤΟΣ ΠΥΡΟΣΒΕΤΤΗΡΑΣ ΞΗΡΑΣ ΣΚΟΝΗΣ 6kg (21A 113B C E)
	ΦΟΡΤΟΣ ΠΥΡΟΣΒΕΤΤΗΡΑΣ ΔΙΟΞΕΙΔΙΟΥ ΤΟΥ ΑΝΘΡΑΚΑ 6kg (55B)
	ΤΡΟΧΗΛΑΤΟΣ ΠΥΡΟΣΒΕΤΤΗΡΑΣ ΔΙΟΞΕΙΔΙΟΥ ΤΟΥ ΑΝΘΡΑΚΑ 12kg (70C)
	ΠΥΡΟΣΒΕΤΤΗΡΑΣ ΟΡΩΝΗΣ ΞΗΡΑΣ ΣΚΟΝΗΣ 6kg (A B C 40)
	ΠΥΡΟΣΒΕΤΤΗΡΑΣ ΟΡΩΝΗΣ ΞΗΡΑΣ ΣΚΟΝΗΣ 12kg (A B C 40)
	ΦΩΤΙΣΤΙΚΟ ΣΩΜΑ ΚΑΛΩΔΙΑΚΩΣ ΣΥΜΠΛΗΡΩΜΕΝΗΣ ΟΔΗΓΗΣ ΔΙΑΦΥΛΗΣ ΜΕ ΔΙΑΤΑΞΗ ΦΟΡΤΙΣΗΣ & ΑΥΤΟΚΟΜΜΗΣ (EN 621 1134 & ISO 7910)
	ΦΩΤΙΣΤΙΚΟ ΣΩΜΑ ΑΚΡΑΦΕΙΑΣ - ΣΥΜΠΛΗΡΩΜΕΝΗΣ ΤΕΛΙΚΟΥ ΕΣΩΔΟΥ ΜΕ ΔΙΑΤΑΞΗ ΦΟΡΤΙΣΗΣ & ΑΥΤΟΚΟΜΜΗΣ (EN 621 1133 & ISO 7910)
	ΗΛΕΚΤΡΙΚΟΣ ΠΙΝΑΚΑΣ ΚΑΤΑΒΛΩΣΕΩΝ
	ΠΥΡΑΝΤΙΚΟ ΔΙΑΒΡΑΣΤΑ ΔΙΚΤΥΟΥ ΔΕΡΜΟΣΙΝ (FINE DAMPER)
	ΦΑΡΩΣΕΡΜΗ ΣΥΣΤΗΜΑΤΟΣ ΠΥΡΑΝΚΕΥΣΗΣ (Sm.6)
	ΚΕΝΤΡΙΚΟΣ ΔΕΥΤΕΡΟΚΑΤΟΜΕΝΟΣ ΠΙΝΑΚΑΣ ΠΥΡΑΝΚΕΥΣΗΣ ΚΤΙΡΙΟΥ (EN 54)
	ΚΩΔΙΚΟ ΧΕΙΡΟΚΙΝΗΤΗΣ ΑΝΑΓΕΛΙΑΣ ΠΥΡΑΝΚΑΣ (Sm.6)
	ΑΥΤΟΝΟΜΟΣ ΑΝΑΦΛΕΥΣΗΣ ΦΥΣΙΚΟΥ ΑΕΡΙΟΥ
	ΑΝΑΦΛΕΥΣΗΣ ΚΑΥΝΟΥ (Sm.6) ΣΥΣΤΗΜΑΤΟΣ ΠΥΡΑΝΚΕΥΣΗΣ
	ΑΝΑΦΛΕΥΣΗΣ ΚΑΥΝΟΥ (Sm.6) ΕΝΤΟΣ ΚΕΥΘΟΡΩΝ ΣΥΣΤΗΜΑΤΟΣ ΠΥΡΑΝΚΕΥΣΗΣ
	ΘΕΡΜΟΔΙΑΦΟΡΙΚΟΣ ΑΝΑΦΛΕΥΣΗΣ (Sm.6) ΣΥΣΤΗΜΑΤΟΣ ΠΥΡΑΝΚΕΥΣΗΣ
	ΒΑ/ΒΒΑ ΑΝΤΙΣΤΡΟΦΗΣ
	ΒΑ/ΒΒΑ ΑΠΟΜΟΝΩΣΗΣ
	ΔΕΚΡΟΥΜΟ P.V. 4 x 2 1/2" x 2 1/2"
	ΓΑΛΒΑΝΙΣΜΕΝΟΣ ΣΤΑΝΑΣ EN 10355 4" (πρόσθια κωνική)

ΕΡΓΟΔΟΤΗΣ	ΓΕΝΙΚΟ ΝΟΣΟΚΟΜΕΙΟ ΑΘΗΝΩΝ <<ΓΙΠΟΚΡΑΤΕΙΟ>>
ΕΡΓΟ	ΑΠΟΤΥΠΩΣΗ ΚΤΙΡΙΟΥ ΠΑΡΑΡΤΗΜΑΤΟΣ ΓΙΑ ΤΗΝ ΕΚΔΟΣΗ ΠΙΣΤΟΠΟΙΗΤΙΚΟΥ ΕΜΕΡΓΗΤΙΚΗΣ ΠΥΡΟΠΡΟΣΤΑΣΙΑΣ
ΘΕΣΗ	ΛΕΟΦ. ΒΑΣΙΛΙΣΣΗΣ ΣΟΦΙΑΣ 108 ΑΘΗΝΑ 11527
ΜΕΛΕΤΗΤΗΣ	ΚΑΜΒΟΥΣΗΣ ΑΝΑΣΤΑΣΙΟΣ
ΠΑΡΑΤΗΡΗΣΕΙΣ	
	ΑΡΙΘ. ΣΧΕΔ.
ΘΕΜΑ ΣΧΕΔΙΟΥ	ΠΥΡ - 06
ΚΑΤΩΦΗ Γ' ΟΡΟΦΟΥ (ΠΥΡΟΠΡΟΣΤΑΣΙΑ)	
ΚΛΙΜΑΚΑ	1:50
ΗΜΕΡΟΜΗΝΙΑ	ΜΑΡΤΙΟΣ 2016
Ο ΣΥΝΤΑΞΑΣ	ΕΓΚΡΙΣΗ
ΑΝΑΣΤΑΣΙΟΣ ΚΑΜΒΟΥΣΗΣ Μ.Ε.Α. ΒΑΣΙΛΕΥΣ ΜΕΤΕΤΕΣΤΗΣ Ε.Μ.Π. ΜΟΔΟΣ Τ.Ε.Ε. ΔΙΑΤΜΗΤΗΣ ΜΗΧΑΝΙΚΗΣ ΠΥΡΑΝΤΙΚΟΥ ΣΥΣΤΗΜΑΤΟΣ ΚΤΙΡΙΩΝ Τμήμα Πυροπροστασίας ΑΔΜ: 13766828 - ΔΟΥ: ΚΟΛΛΑΡΓΟΥ	



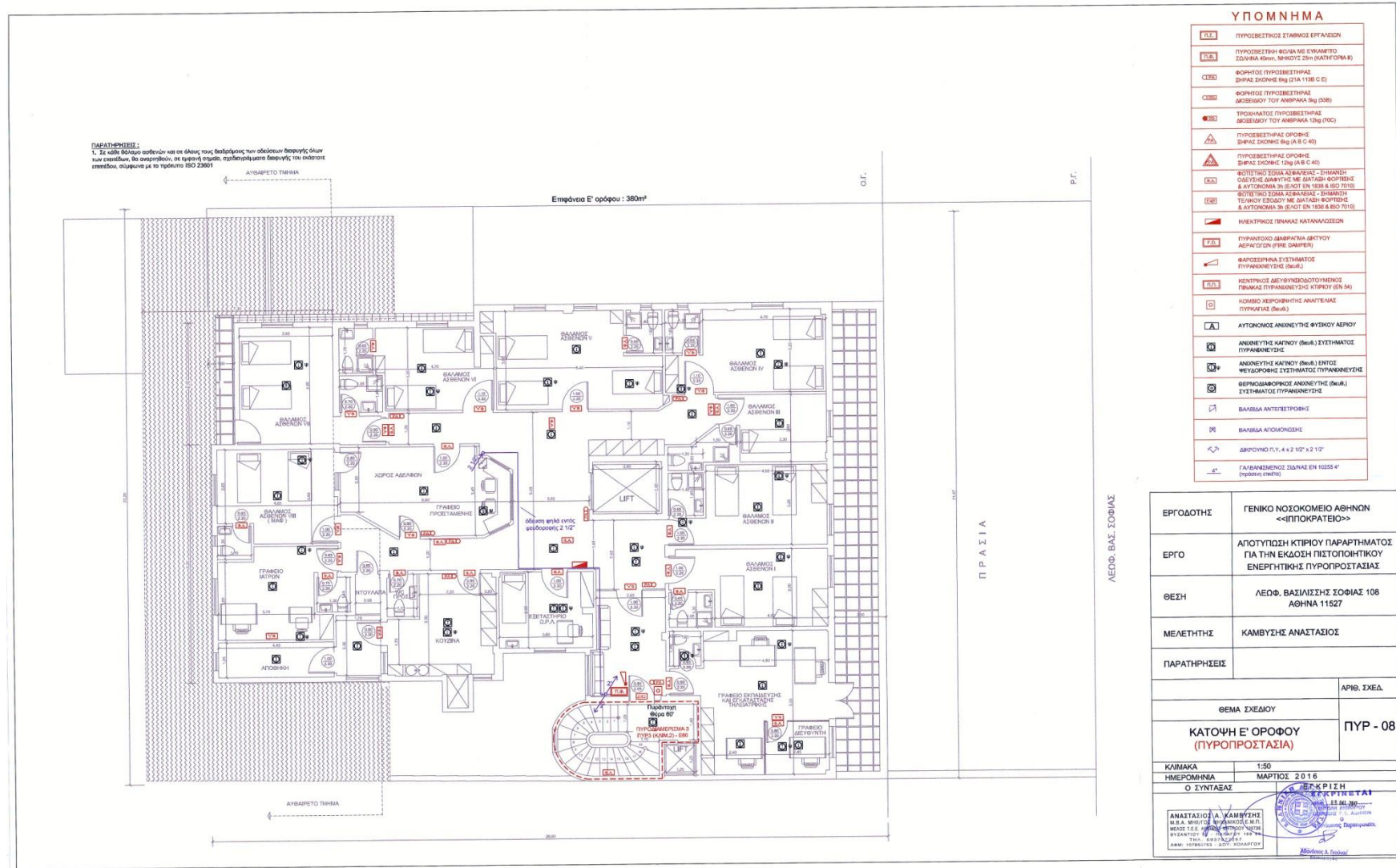

ΠΑΡΑΤΗΡΗΣΕΙΣ:
 1. Σε όλες τις θέσεις που απαιτούνται οι οδηγίες διαμόρφωσης των οδοστρώματων διαμορφώσεων όλων των επιπέδων, θα αναρτηθούν, σε τριγωνή σειρά, σχεδιαγράμματα διαμόρφωσης του ενάστου στρώματος, σύμφωνα με το πρότυπο ΕΣΔ 23003.

ΥΠΟΜΝΗΜΑ

- ΠΥΡΟΣΒΕΤΙΚΟΣ ΣΤΑΘΜΟΣ ΕΡΓΑΣΙΩΝ
- ΠΥΡΟΣΒΕΤΙΚΗ ΦΩΛΙΑ ΜΕ ΕΥΚΑΜΠΤΟ ΣΩΛΗΝΑ 48mm, ΜΗΚΟΥΣ 25m (ΚΑΤΗΓΟΡΙΑ II)
- ΦΟΙΤΗΣ ΠΥΡΟΣΒΕΤΗΡΑΣ ΦΗΡΑΣ ΣΚΟΛΗΣ 8kg (ΓΙΑ ΥΠΗ C E)
- ΦΟΙΤΗΣ ΠΥΡΟΣΒΕΤΗΡΑΣ ΔΟΣΕΙΩΟΥ ΤΟΥ ΑΝΗΡΑΚΑ 9kg (S9)
- ΤΡΟΜΑΚΤΟΣ ΠΥΡΟΣΒΕΤΗΡΑΣ ΔΟΣΕΙΩΟΥ ΤΟΥ ΑΝΗΡΑΚΑ 12kg (P12)
- ΠΥΡΟΣΒΕΤΗΡΑΣ ΟΡΟΦΗΣ ΦΗΡΑΣ ΣΚΟΛΗΣ 8kg (A B C 4)
- ΠΥΡΟΣΒΕΤΗΡΑΣ ΟΡΟΦΗΣ ΦΗΡΑΣ ΣΚΟΛΗΣ 12kg (A B C 4)
- ΦΟΙΤΗΣ ΣΩΛΙΑ ΑΣΦΑΛΕΙΑΣ - ΣΤΗΛΩΣΤΕΣ ΟΜΟΙΟΥΣ ΑΝΑΓΕΥΣΗ ΜΕ ΔΙΑΤΑΞΗ ΦΟΙΤΗΤΕΣ & ΑΥΤΟΝΟΜΙΑ 2h (ΕΛΟΤ ΕΝ 1039 & ΕΣΔ 2019)
- ΦΟΙΤΗΣ ΣΩΛΙΑ ΑΣΦΑΛΕΙΑΣ - ΣΤΗΛΩΣΤΕΣ ΤΕΛΙΚΟΥ ΕΣΩΔΟΥ ΜΕ ΔΙΑΤΑΞΗ ΦΟΙΤΗΤΕΣ & ΑΥΤΟΝΟΜΙΑ 2h (ΕΛΟΤ ΕΝ 1039 & ΕΣΔ 2019)
- ΗΛΕΚΤΡΙΚΟΣ ΠΙΝΑΚΑΣ ΚΑΤΑΝΑΛΩΣΕΩΝ
- ΠΥΡΑΝΤΙΧΟΣ ΔΙΑΒΡΑΓΜΑ ΔΕΥΤΟΥ ΑΕΡΑΤΙ ΣΤΗ ΠΥΡΗ ΔΙΑΦΡΑΓΜΗ
- ΦΑΡΣΕΚΕΡΗΝΑ ΣΥΣΤΗΜΑΤΟΣ ΠΥΡΑΝΘΕΥΣΗΣ (Seul)
- ΚΕΝΤΡΙΚΟΣ ΔΕΥΤΕΡΟΒΑΔΙΟΤΟΜΕΝΟΣ ΠΙΝΑΚΑΣ ΠΥΡΑΝΘΕΥΣΗΣ ΚΤΗΡΙΟΥ (ΕΝ 54)
- ΚΟΜΒΙΟ ΑΕΡΟΦΗΤΗΣ ΑΝΑΓΕΛΙΑΣ ΠΥΡΑΝΘΕΥΣΗΣ (Seul)
- ΑΥΤΟΝΟΜΟΣ ΑΝΘΕΥΣΤΗΣ ΦΥΣΙΚΟΥ ΑΕΡΙΟΥ
- ΑΝΘΕΥΣΤΗΣ ΚΑΥΝΟΥ (Seul) ΣΥΣΤΗΜΑΤΟΣ ΠΥΡΑΝΘΕΥΣΗΣ
- ΑΝΘΕΥΣΤΗΣ ΚΑΥΝΟΥ (Seul) ΕΠΙΘΕΣ ΜΕΤΑΦΟΡΕΣ ΣΥΣΤΗΜΑΤΟΣ ΠΥΡΑΝΘΕΥΣΗΣ
- ΘΕΡΜΩΔΙΑΦΟΡΙΚΟΣ ΑΝΘΕΥΣΤΗΣ (Seul) ΣΥΣΤΗΜΑΤΟΣ ΠΥΡΑΝΘΕΥΣΗΣ
- ΒΑΛΒΙΔΑ ΑΝΤΙΠΡΕΤΡΩΣΗΣ
- ΒΑΛΒΙΔΑ ΑΥΤΟΜΟΝΩΣΗΣ
- ΔΙΦΡΟΥΣΙΟ Π.Υ. 4 x 2 1/2" x 2 1/2"
- ΓΑΛΒΑΝΙΣΜΕΝΟΣ ΣΩΛΗΝΑΣ ΕΝ 10255 4" (πλάτος 1mm)

ΕΡΓΟΔΟΤΗΣ	ΓΕΝΙΚΟ ΝΟΣΟΚΟΜΕΙΟ ΑΘΗΝΩΝ «ΙΠΠΟΚΡΑΤΕΙΟ»
ΕΡΓΟ	ΑΠΟΤΥΠΩΣΗ ΚΤΗΡΙΟΥ ΠΑΡΑΤΗΡΜΑΤΟΣ ΓΙΑ ΤΗΝ ΕΚΔΟΣΗ ΠΙΣΤΟΠΟΙΗΤΙΚΟΥ ΕΝΕΡΓΗΤΙΚΗΣ ΠΥΡΟΠΡΟΣΤΑΣΙΑΣ
ΘΕΣΗ	ΛΕΩΦ. ΒΑΣΙΛΕΥΣΗΣ ΣΟΦΙΑΣ 108 ΑΘΗΝΑ 11527
ΜΕΛΕΤΗΤΗΣ	ΚΑΜΒΥΣΗΣ ΑΝΑΣΤΑΣΙΟΣ
ΠΑΡΑΤΗΡΗΣΕΙΣ	
ΑΡΙΘ. ΣΧΕΔ.	
ΘΕΜΑ ΣΧΕΔΙΟΥ	
ΚΑΤΟΧΗ Ε' ΟΡΟΦΟΥ (ΠΥΡΟΠΡΟΣΤΑΣΙΑ)	
ΠΥΡ - 08	
ΚΙΒΩΜΑ	1:50
ΗΜΕΡΟΜΗΝΙΑ	ΜΑΡΤΙΟΣ 2016
Ο ΣΥΝΤΑΞΑΣ	
ΑΝΑΣΤΑΣΙΟΣ Α. ΚΑΜΒΥΣΗΣ Μ.Β.Α. ΜΟΤΕΣ ΑΡΧΙΤΕΚΤΟΝΩΝ Ε.Π.Ε. ΜΕΣΣ. Ε.Σ.Ε. ΜΕΤΡΩΝ ΜΕΤΡΩΝ ΒΥΣΣΑΝΤΟΥ 15 ΤΗΛ. 011 494 1525	

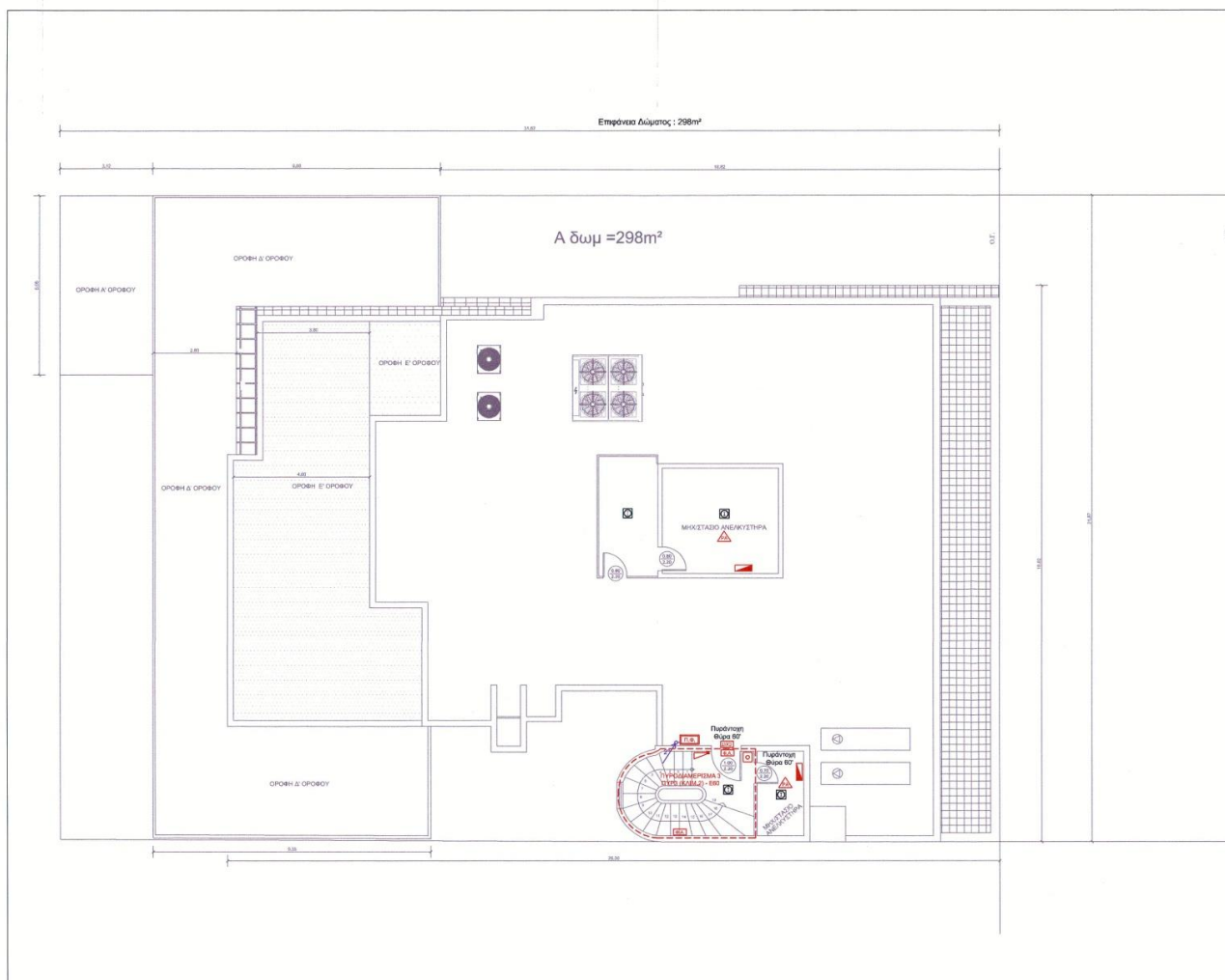

ΥΠΟΜΝΗΜΑ

ΣΤ	ΠΥΡΟΣΒΕΣΤΙΚΟΣ ΣΤΑΘΜΟΣ ΕΡΓΑΖΙΩΝ
ΣΤΣ	ΠΥΡΟΣΒΕΣΤΙΚΗ ΦΟΡΤΙΑ ΜΕ ΣΥΝΑΜΤΟ ΣΩΜΑΤΑ (water, foam, foam-gel, etc.)
ΣΣΣ	ΦΟΡΤΙΟΣ ΠΥΡΟΣΒΕΣΤΗΡΑΣ ΣΗΡΑΣ ΣΧΟΛΗΣ 9kg (ΣΤΑ 118B C E)
ΣΣΣΣ	ΦΟΡΤΙΟΣ ΠΥΡΟΣΒΕΣΤΗΡΑΣ ΑΣΣΕΒΟΥ ΤΟΥ ΑΝΘΡΑΚΑ 9kg (Σ88)
ΣΣΣΣΣ	ΥΠΟΚΗΛΑΤΟΣ ΠΥΡΟΣΒΕΣΤΗΡΑΣ ΜΟΣΒΕΔΟΥ ΤΟΥ ΑΝΘΡΑΚΑ 12kg (ΠΣ)
ΣΣΣΣΣΣ	ΠΥΡΟΣΒΕΣΤΗΡΑΣ ΟΡΟΦΗΣ ΣΗΡΑΣ ΣΧΟΛΗΣ 9kg (A B C 40)
ΣΣΣΣΣΣΣ	ΠΥΡΟΣΒΕΣΤΗΡΑΣ ΟΡΟΦΗΣ ΣΗΡΑΣ ΣΧΟΛΗΣ 12kg (A B C 40)
ΣΣΣΣΣΣΣΣ	ΕΦΕΤΡΙΟ ΤΩΝΑ ΚΣΒΑΝΙΔΑΣ - ΣΗΜΑΝΤΩΣ ΔΕΛΤΟΣ ΔΙΑΡΤΗΣ ΜΕ ΔΙΑΤΑΞΗ ΦΩΤΙΣΤΗΣ & ΑΥΤΟΝΟΜΑ ΣΗ. ΕΣΟΤ 2h, 18h & 3h (Σ16)
ΣΣΣΣΣΣΣΣΣ	ΕΦΕΤΡΙΟ ΤΩΝΑ ΚΣΒΑΝΙΔΑΣ - ΣΗΜΑΝΤΩΣ ΤΕΛΕΟΥ ΣΕΛΟΥ ΜΕ ΔΙΑΤΑΞΗ ΦΩΤΙΣΤΗΣ & ΑΥΤΟΝΟΜΑ ΣΗ. ΕΣΟΤ 2h, 18h & 3h (Σ10)
ΣΣΣΣΣΣΣΣΣΣ	ΗΛΕΚΤΡΙΚΟΣ ΠΕΝΝΑΣ ΚΑΤΑΝΑΛΩΣΕΩΝ
ΣΣΣΣΣΣΣΣΣΣΣ	ΠΥΡΑΝΟΤΟΣ ΔΙΑΦΡΑΓΜΑ ΔΕΙΤΗΡΟΥ ΑΕΡΑΓΩΓΩΝ (PIRE DAMPER)
ΣΣΣΣΣΣΣΣΣΣΣΣ	ΒΑΡΟΣΕΡΗΝΑ ΣΥΣΤΗΜΑΤΟΣ ΠΥΡΑΝΟΝΕΥΣΗΣ (Δω.Α)
ΣΣΣΣΣΣΣΣΣΣΣΣΣ	ΚΕΝΤΡΙΚΟΣ ΔΕΥΤΕΡΟΒΟΛΟΤΗΜΟΣ ΤΡΙΑΝΑΣ ΠΥΡΑΝΟΝΕΥΣΗΣ ΚΤΗΡΙΟΥ (Δω.Α)
ΣΣΣΣΣΣΣΣΣΣΣΣΣΣ	ΚΟΜΒΟ ΚΕΡΚΟΝΗΤΗΣ ΑΝΑΤΕΛΑΣ ΠΥΡΑΝΟΝΕΥΣΗΣ (Δω.Α)
ΣΣΣΣΣΣΣΣΣΣΣΣΣΣΣ	ΑΥΤΟΝΟΜΟΣ ΑΝΙΧΝΕΥΤΗΣ ΦΥΣΙΚΟΥ ΑΕΡΙΟΥ
ΣΣΣΣΣΣΣΣΣΣΣΣΣΣΣΣ	ΑΝΙΧΝΕΥΤΗΣ ΚΑΤΗΟΥ (Δω.Α) ΣΥΣΤΗΜΑΤΟΣ ΠΥΡΑΝΟΝΕΥΣΗΣ
ΣΣΣΣΣΣΣΣΣΣΣΣΣΣΣΣΣ	ΑΝΙΧΝΕΥΤΗΣ ΚΑΤΗΟΥ (Δω.Α) ΕΝΤΟΣ ΚΕΥΚΕΡΟΦΟΡΗΣ ΣΥΣΤΗΜΑΤΟΣ ΠΥΡΑΝΟΝΕΥΣΗΣ
ΣΣΣΣΣΣΣΣΣΣΣΣΣΣΣΣΣΣ	ΒΕΡΝΑΚΟΜΑΘΡΩΤΟΣ ΑΝΙΧΝΕΥΤΗΣ (Δω.Α) ΣΥΣΤΗΜΑΤΟΣ ΠΥΡΑΝΟΝΕΥΣΗΣ
ΣΣΣΣΣΣΣΣΣΣΣΣΣΣΣΣΣΣΣ	ΒΑΛΒΙΔΑ ΑΝΤΙΕΤΡΟΦΗΣ
ΣΣΣΣΣΣΣΣΣΣΣΣΣΣΣΣΣΣΣΣ	ΒΑΛΒΙΔΑ ΑΠΟΜΟΝΩΣΗΣ
ΣΣΣΣΣΣΣΣΣΣΣΣΣΣΣΣΣΣΣΣΣ	ΔΙΠΡΟΚΥΝ Π.Υ. 4 x 2 10' x 2 10"
ΣΣΣΣΣΣΣΣΣΣΣΣΣΣΣΣΣΣΣΣΣΣ	ΓΑΛΙΑΝΟΜΕΝΟΣ ΣΩΜΑΝΑΣ ΕΠΙ 10255 4" (Επίφ. 1m ²)

ΕΡΓΟΔΟΤΗΣ	ΓΕΝΙΚΟ ΝΟΣΟΚΟΜΕΙΟ ΑΘΗΝΩΝ «ΠΠΟΚΡΑΤΕΙΟ»		
ΕΡΓΟ	ΑΠΟΤΥΠΩΣΗ ΚΤΗΡΙΟΥ ΠΑΡΑΡΤΗΜΑΤΟΣ ΓΙΑ ΤΗΝ ΕΚΔΟΣΗ ΠΙΣΤΟΠΟΙΗΤΙΚΟΥ ΕΝΕΡΓΗΤΙΚΗΣ ΠΥΡΟΠΡΟΣΤΑΣΙΑΣ		
ΘΕΣΗ	ΛΕΩΦ. ΒΑΣΙΛΙΣΣΗΣ ΣΟΦΙΑΣ 108 ΑΘΗΝΑ 11527		
ΜΕΛΕΤΗΤΗΣ	ΚΑΜΒΥΣΗΣ ΑΝΑΣΤΑΣΙΟΣ		
ΠΑΡΑΤΗΡΗΣΕΙΣ			
ΑΡΘ. ΣΧΕΔ.			
ΘΕΜΑ ΣΧΕΔΟΥ			
ΚΑΤΟΦΗ ΔΩΜΑΤΟΣ (ΠΥΡΟΠΡΟΣΤΑΣΙΑ)			
ΠΥΡ - 09			
ΚΛΙΜΑΚΑ	1:50		
ΗΜΕΡΟΜΗΝΙΑ	ΜΑΡΤΙΟΣ 2018		
Ο ΣΥΝΤΑΞΑΣ	ΕΓΚΡΙΣΗ		
<table border="1"> <tr> <td> ΑΝΑΣΤΑΣΙΟΣ Α. ΚΑΜΒΥΣΗΣ Μ.Α. & ΚΑΤΟΦΗ ΠΥΡΑΝΟΝΕΥΣΗΣ ΚΤΗΡΙΩΝ ΜΕΣΩ Τ.Ε.Α. ΠΥΡΟΠΡΟΣΤΑΣΙΑΣ ΠΡΟΣΤΑΣΙΑΣ ΤΩΝ ΚΤΗΡΙΩΝ Ο.Κ.Ε. ΑΔΜ. ΠΥΡΟΣΒΕΣΤ. ΣΩΜ. ΑΘΗΝΩΝ </td> <td> </td> </tr> </table>		ΑΝΑΣΤΑΣΙΟΣ Α. ΚΑΜΒΥΣΗΣ Μ.Α. & ΚΑΤΟΦΗ ΠΥΡΑΝΟΝΕΥΣΗΣ ΚΤΗΡΙΩΝ ΜΕΣΩ Τ.Ε.Α. ΠΥΡΟΠΡΟΣΤΑΣΙΑΣ ΠΡΟΣΤΑΣΙΑΣ ΤΩΝ ΚΤΗΡΙΩΝ Ο.Κ.Ε. ΑΔΜ. ΠΥΡΟΣΒΕΣΤ. ΣΩΜ. ΑΘΗΝΩΝ	
ΑΝΑΣΤΑΣΙΟΣ Α. ΚΑΜΒΥΣΗΣ Μ.Α. & ΚΑΤΟΦΗ ΠΥΡΑΝΟΝΕΥΣΗΣ ΚΤΗΡΙΩΝ ΜΕΣΩ Τ.Ε.Α. ΠΥΡΟΠΡΟΣΤΑΣΙΑΣ ΠΡΟΣΤΑΣΙΑΣ ΤΩΝ ΚΤΗΡΙΩΝ Ο.Κ.Ε. ΑΔΜ. ΠΥΡΟΣΒΕΣΤ. ΣΩΜ. ΑΘΗΝΩΝ			

ΜΕΡΟΣ Δ: ΑΞΙΟΛΟΓΗΣΗ ΠΡΟΣΦΟΡΩΝ

Η αξιολόγηση των προσφορών διενεργείται από το αρμόδιο όργανο της αναθέτουσας αρχής. Κριτήριο ανάθεσης του παρόντος διαγωνισμού είναι η πλέον συμφέρουσα από οικονομική άποψη προσφορά βάσει τιμής (χαμηλότερη τιμή).

ΠΑΡΑΡΤΗΜΑ Ι. - ΕΥΡΩΠΑΪΚΟ ΕΝΤΥΠΟ ΕΓΓΡΑΦΟ ΣΥΜΒΑΣΗΣ (ΕΕΕΣ)

Διατίθεται στην ιστοσελίδα του ΓΝΑΙ (www.hippocratio.gr) ως συνημμένο της παρούσης διακήρυξης:

- (α) Σε μορφή PDF με το όνομα ESPD.
- (β) Σε μορφή XML με το όνομα espd-request.

ΠΑΡΑΡΤΗΜΑ ΙΙ. - ΣΧΕΔΙΟ ΕΓΓΥΗΤΙΚΗΣ ΕΠΙΣΤΟΛΗΣ ΚΑΛΗΣ ΕΚΤΕΛΕΣΗΣ

Εκδότης
(Πλήρης επωνυμία Πιστωτικού Ιδρύματος)

Ημερομηνία έκδοσης:

Προς: Γενικό Νοσοκομείο Αθηνών «ΙΠΠΟΚΡΑΤΕΙΟ»
Λεωφ. Βασ. Σοφίας 114, 115 27 Αθήνα

Εγγύησή μας υπ' αριθμ. ποσού ευρώ²

Έχουμε την τιμή να σας γνωρίσουμε ότι εγγυόμαστε με την παρούσα επιστολή ανέκκλητα και ανεπιφύλακτα παραιτούμενοι του δικαιώματος της διαιρέσεως και διζήσεως μέχρι του ποσού των ευρώ.....

υπέρ του:

(i) [σε περίπτωση φυσικού προσώπου]: (ονοματεπώνυμο, πατρώνυμο),
ΑΦΜ: (διεύθυνση), ή

(ii) [σε περίπτωση νομικού προσώπου]: (πλήρη επωνυμία), ΑΦΜ:
(διεύθυνση) ή

(iii) [σε περίπτωση ένωσης ή κοινοπραξίας:] των φυσικών / νομικών προσώπων

α) (πλήρη επωνυμία), ΑΦΜ: (διεύθυνση)

β) (πλήρη επωνυμία), ΑΦΜ: (διεύθυνση)

γ) (πλήρη επωνυμία), ΑΦΜ: (διεύθυνση)

(συμπληρώνεται με όλα τα μέλη της ένωσης / κοινοπραξίας)

ατομικά και για κάθε μία από αυτές και ως αλληλέγγυα και εις ολόκληρο υπόχρεων μεταξύ τους, εκ της ιδιότητάς τους ως μελών της ένωσης ή κοινοπραξίας,

για την καλή εκτέλεση του/ων τμήματος/των / της υπ αριθ σύμβασης "*τίτλος σύμβασης*", σύμφωνα με την (αριθμό/ημερομηνία) Διακήρυξη /Πρόσκληση/ Πρόσκληση Εκδήλωσης Ενδιαφέροντος της/του (Αναθέτουσας Αρχής/Αναθέτοντος φορέα).

Το παραπάνω ποσό τηρείται στη διάθεσή σας και θα καταβληθεί ολικά ή μερικά χωρίς καμία από μέρους μας αντίρρηση, αμφισβήτηση ή ένσταση και χωρίς να ερευνηθεί το βάσιμο ή μη της απαίτησής σας μέσα σε ημέρες από την απλή έγγραφη ειδοποίησή σας.

Η παρούσα ισχύει μέχρι και την (αν προβλέπεται ορισμένος χρόνος στα έγγραφα της σύμβασης) ή

μέχρις ότου αυτή μας επιστραφεί ή μέχρις ότου λάβουμε έγγραφη δήλωσή σας ότι μπορούμε να θεωρήσουμε την Τράπεζα μας απαλλαγμένη από κάθε σχετική υποχρέωση εγγυοδοσίας μας.

Σε περίπτωση κατάπτωσης της εγγύησης, το ποσό της κατάπτωσης υπόκειται στο εκάστοτε ισχύον πάγιο τέλος χαρτοσήμου.

Βεβαιώνουμε υπεύθυνα ότι το ποσό των εγγυητικών επιστολών που έχουν δοθεί, συνυπολογίζοντας και το ποσό της παρούσας, δεν υπερβαίνει το όριο των εγγυήσεων που έχουμε το δικαίωμα να εκδίδουμε³.

(Εξουσιοδοτημένη Υπογραφή)

² Ολογράφως και σε παρένθεση αριθμητικώς. Στο ποσό δεν υπολογίζεται ο ΦΠΑ.

³ Ο καθορισμός ανωτάτου ορίου έκδοσης των εγγυητικών επιστολών από τις τράπεζες που λειτουργούν στην Ελλάδα θεσμοθετήθηκε με την υπ' αριθ. 2028691/4534/03.08.1995 (ΦΕΚ Β' 740/28.08.1995) απόφαση του Υπουργού Οικονομικών, με την οποία και κατέστη υποχρεωτική και η αναγραφή της σχετικής υπεύθυνης δήλωσης στην εγγυητική επιστολή.

ΠΑΡΑΡΤΗΜΑ ΙΙΙ: ΠΙΝΑΚΑΣ ΟΙΚΟΝΟΜΙΚΗΣ ΠΡΟΣΦΟΡΑΣ

Οι προσφορές θα πρέπει να συνταχθούν σύμφωνα και με τις διατάξεις του Ν.4412/2016 (ΦΕΚ 147 Α') επί ποινή απόρριψης.

Οι οικονομικές προσφορές των συμμετεχόντων θα υποβληθούν με τη συμπλήρωση του παρακάτω πίνακα:

α/α	Προσφερόμενο Είδος	Μονάδα Μέτρησης	Ποσότητα	Τιμή Μονάδας	Μερικό Σύνολο (πλέον ΦΠΑ)	Ποσοστό ΦΠΑ	Σύνολο δαπάνης με ΦΠΑ	Κωδικός Παρατηρητηρίου Τιμών
1	Περιγραφή: Εμπ. Κωδικός: GMDN: ΕΚΑΚΠΥ: Οίκος κατασκευής:							
2								
3								
4								